

**BANCO CENTRAL DE RESERVA DEL PERÚ**  
**SUCURSAL HUANCAYO**



**ICA: Síntesis de Actividad Económica**  
**Julio 2021<sup>1</sup>**

**Departamento de Estudios Económicos**

---

<sup>1</sup> En el presente informe participaron Francisco Callupe Casaño y Sergio Carrasco Mamani.

## ÍNDICE

*Página*

<b>RESUMEN EJECUTIVO</b> .....	<b>3</b>
<b>I. ACTIVIDAD PRODUCTIVA</b> .....	<b>4</b>
1. Actividad primaria.....	4
1.1 Sector agropecuario.....	4
1.2 Sector pesca.....	6
1.3 Sector minería.....	7
2. Otros indicadores sectoriales.....	8
2.1 Subsector manufactura primaria.....	8
2.2 Arribos a los establecimientos de hospedaje.....	9
<b>II. CRÉDITO Y DEPÓSITOS</b> .....	<b>9</b>
1. Créditos.....	9
2. Depósitos.....	11
<b>III. EJECUCIÓN DEL PRESUPUESTO DE GASTOS DEL GOBIERNO GENERAL</b> .....	<b>13</b>
1. Ejecución del presupuesto de Gastos Corrientes.....	13
2. Ejecución del presupuesto de Inversiones.....	13
<b>IV. ANEXOS</b> .....	<b>15</b>

### RESUMEN EJECUTIVO



## Principales hechos de importancia

- En julio, en cuanto a la actividad primaria, se observaron resultados mixtos debido a la expansión de la actividad agropecuaria (11,1 por ciento) y minera (78,0 por ciento), pero también una disminución en la actividad pesquera (-0,8 por ciento).
- En cuanto a los otros indicadores de actividad económica en la región, se registró una expansión de la producción manufacturera primaria (9,9 por ciento) y del crédito total (4,3 por ciento).

## Actividad primaria

- El **sector agropecuario** se expandió 11,1 por ciento en julio respecto a similar mes del año previo, por el incremento en la producción de maíz amarillo duro, cebolla cabeza amarilla y espárrago, observándose en los dos primeros casos el registro de mayores cosechas, mientras que en espárrago se observó una mejora en los rendimientos. De otro lado, se expandió la producción pecuaria (2,6 por ciento) debido al incremento en la producción de huevo (1,8 por ciento) y carne de ave (2,8 por ciento).
- La **actividad minera** creció 78,0 por ciento en julio, debido principalmente a la mayor producción de hierro (52,0 por ciento), cobre (203,3 por ciento), plata (47,8 por ciento) y oro (237,7 por ciento).
- La **actividad pesquera** cayó 0,8 por ciento en julio, influenciada por la nula extracción de anchoveta para la industria.

## Otros indicadores de actividad económica

- El **crédito directo total** en la región (S/ 5 843 millones) creció en 4,3 por ciento en julio de 2021 con relación a similar mes del año pasado, impulsado por el crecimiento de los créditos a empresas (9,5 por ciento).
- Por su parte, la **inversión pública** totalizó en julio S/ 45,5 millones, explicado por los mayores montos devengados en todos los niveles de gobierno, ante un efecto base por la suspensión de las actividades de construcción y posterior reanudación paulatina por efecto del COVID-19.

**CUADRO N° 1**  
**ICA: OTROS INDICADORES DE ACTIVIDAD ECONÓMICA**  
(Variación % respecto a similar mes del año anterior)

	Feb.21	Mar.21	Abr.21	May.21	Jun.21	Jul.21
Producción industrial primaria 1/	↑ 0,5	↑ 6,3	↑ 14,0	↑ 27,1	↑ 8,5	↑ 9,9
Arribos a los establec. de hospedaje	↓ -66,8	↑ 54,4	↑ 375,4	↑ 994,8	↑ 1345,5	n.d.
Crédito total 2/	↑ 11,5	↑ 11,7	↑ 13,2	↑ 8,0	↑ 4,1	↑ 4,3
Crédito de consumo 2/	↓ -11,5	↓ -11,5	↓ -10,3	↓ -8,7	↓ -7,2	↓ -6,1
Crédito hipotecario 2/	↑ 0,1	↑ 1,7	↑ 1,5	↓ 0,0	↑ 1,3	↑ 1,1
Inversión pública 2/	↓ -58,8	↑ 172,6	↑ 477,7	↓ 2833,1	↑ 189,7	↑ 372,5

1/ En términos reales.

2/ En términos nominales.

Fuentes: BCRP - Sucursal Huancayo, MINEM, PRODUCE, SBS y MEF.



## I. ACTIVIDAD PRODUCTIVA

### 1. Actividad primaria

#### 1.1 Sector agropecuario

- La actividad agropecuaria creció 11,1 por ciento en julio de 2021, por la mayor producción agrícola (17,0 por ciento) y pecuaria (2,6 por ciento). De otro lado, entre enero y julio de 2021 el sector registró una expansión interanual de 5,3 por ciento, sustentado en el crecimiento de la parte agrícola (7,8 por ciento) y pecuaria (1,3 por ciento).

**CUADRO N° 2**  
**ICA: SECTOR AGROPECUARIO 1/**  
(Toneladas)

Subsectores	Estructura Porcentual 2019 2/	Julio			Enero - Julio				
		2020	2021	Var.%	Contribución al crecimiento 3/	2020	2021	Var.%	Contribución al crecimiento 3/
<b>PRODUCCIÓN AGRÍCOLA</b>	<b>61,8</b>			<b>17,0</b>	<b>10,0</b>			<b>7,8</b>	<b>4,8</b>
<b>Orientado al mercado externo</b>									
<b>Mdo. externo agroindustria 2/</b>	<b>54,8</b>			<b>17,1</b>	<b>8,3</b>			<b>8,1</b>	<b>4,6</b>
Espárrago	18,1	14 857	16 314	9,8	1,8	103 751	85 209	-17,9	-3,0
Uva	12,6	285	0	-100,0	-0,2	212 936	275 003	29,1	4,8
Algodón 1/	2,7	208	149	-28,4	-0,1	10 585	6 430	-39,3	-0,6
Tomate	2,5	1 743	1 651	-5,2	0,0	50 732	60 454	19,2	0,4
Maíz amarillo duro	4,3	8 191	22 260	171,8	3,7	103 347	154 672	49,7	1,8
Cebolla cabeza amarilla	2,1	2 067	4 725	128,6	0,6	39 911	46 575	16,7	0,2
Páprika	0,5	15	259	1591,4	0,6	1 197	1 978	65,2	0,3
Mandarina	3,9	44 503	45 749	2,8	0,4	151 914	155 758	2,5	0,1
Palto	2,7	16 010	16 668	4,1	0,3	75 396	77 953	3,4	0,2
Alcachofa	1,8	122	547	348,4	0,3	122	547	348,4	0,0
Pallar grano seco	0,3	36	162	349,2	0,2	138	350	153,8	0,0
Tangelo	0,6	20 362	19 910	-2,2	-0,1	21 696	22 329	2,9	0,0
Pecano	0,8	583	516	-11,5	-0,2	4 055	4 367	7,7	0,1
<b>Orientado al mercado interno</b>	<b>7,0</b>			<b>16,3</b>	<b>1,7</b>			<b>4,2</b>	<b>0,2</b>
Papa	2,0	19 673	19 358	-1,6	-0,1	20 285	21 073	3,9	0,0
Zapallo	0,7	3 154	10 583	235,6	1,3	8 526	16 397	92,3	0,2
Alfalfa	0,5	10 732	12 394	15,5	0,1	76 524	86 672	13,3	0,1
Maíz choclo	0,4	595	502	-15,6	0,0	975	653	-33,0	0,0
Camote	0,5	2 778	3 033	9,2	0,0	15 911	12 964	-18,5	-0,1
<b>PRODUCCIÓN PECUARIA</b>	<b>38,2</b>			<b>2,6</b>	<b>1,1</b>			<b>1,3</b>	<b>0,5</b>
Huevo	19,7	16 995	17 302	1,8	0,4	117 470	118 682	1,0	0,2
Carne de ave 4/	14,2	8 117	8 343	2,8	0,4	57 297	57 382	0,1	0,0
<b>SECTOR AGROPECUARIO 1/</b>	<b>100,0</b>			<b>11,1</b>	<b>11,1</b>			<b>5,3</b>	<b>5,3</b>

1/ Cifras preliminares.

2/ A precios de 2007

3/ En base a la estructura de similar periodo de 2019.

4/ Peso neto.

Fuente: MINAGRI

Elaboración: BCRP - Sucursal Huancayo.

- La expansión del subsector agrícola en julio (17,0 por ciento), obedeció a la mayor producción orientada al mercado externo (17,1 por ciento) principalmente por el incremento en maíz amarillo duro (171,8 por ciento), por mayores áreas cosechadas en reemplazo parcial de algodón; cebolla cabeza amarilla (128,6 por ciento), por efecto de las mayores siembras ante buenas expectativas de exportación; y espárrago (9,8 por ciento), por recuperación de los rendimientos luego que se vieran afectadas por factores climáticos negativos. También se incrementó la producción de cultivos para el mercado interno (16,3 por ciento), como camote (9,2 por ciento), por mayores áreas cosechadas y zapallo (235,6 por ciento), por mayor disponibilidad de agua para el cultivo. En el acumulado de enero – julio, el subsector creció en 7,8 por ciento, por la mayor producción



de cultivos orientados al mercado externo y agroindustria (8,1 por ciento) como uva (29,1 por ciento), tomate (19,2 por ciento) y cebolla cabeza amarilla (16,7 por ciento).

- Respecto al subsector pecuario, el incremento de 2,6 por ciento en julio de 2021, se sustentó en la mayor producción de huevo (1,8 por ciento) y carne de ave (2,8 por ciento). Asimismo, entre enero – julio la parte pecuaria se expandió en 1,3 por ciento, por el incremento en la producción de huevo (1,0 por ciento) y de carne de ave (0,1 por ciento). En cuanto a la participación en el VBP del subsector, en lo que va del año lideró la producción de carne de ave (36,8 por ciento) y huevo (51,3 por ciento), por la actividad avícola intensiva de las granjas asentadas particularmente en la provincia de Chincha.
- En cuanto a las siembras, en lo que va de la campaña agrícola 2020 – 2021 (agosto - julio) se instalaron 45,5 mil hectáreas, nivel mayor en 17,7 por ciento respecto a similar lapso de la campaña pasada. Del total, el 90,9 por ciento correspondió a cultivos transitorios, mientras que el resto fueron de cultivos permanentes. En cuanto a los transitorios, el incremento de 17,7 por ciento, obedeció a las mayores siembras de maíz amarillo duro (32,8 por ciento) y zapallo (85,7 por ciento). De otro lado, se observó un incremento en las instalaciones de cultivos permanentes (18,3 por ciento) principalmente por renovación de plantaciones de espárrago.

**CUADRO N° 3**  
**ICA: SUPERFICIE SEMBRADA 1/**  
(Hectáreas)

	Campaña agrícola 2/		Variación	
	2019/2020	2020/2021	Absoluta	Porcentual
<b>CULTIVOS TRANSITORIOS</b>	<b>35 134</b>	<b>41 336</b>	<b>6 202</b>	<b>17,7</b>
Alcachofa	1 130	1 402	272	24,1
Algodón 3/	3 533	3 355	- 178	-5,0
Camote	995	974	- 21	-2,1
Cebolla 4/	1 751	1 940	189	10,8
Maíz amarillo duro	15 777	20 958	5 182	32,8
Pallar grano seco	2 703	2 757	55	2,0
Papa	3 299	3 450	151	4,6
Páprika	252	439	187	74,4
Tomate	1 054	1 170	116	11,0
Zapallo	483	897	414	85,7
Otros	4 160	3 995	- 164	-3,9
<b>CULTIVOS PERMANENTES</b>	<b>3 480</b>	<b>4 118</b>	<b>637</b>	<b>18,3</b>
Espárrago	49	252	203	414,3
Granada	153	26	- 127	-83,0
Mandarina	503	48	- 455	-90,4
Palta	622	660	38	6,1
Uva	117	134	17	14,5
Otros	2 037	2 998	961	47,2
<b>Total</b>	<b>38 614</b>	<b>45 454</b>	<b>6 839</b>	<b>17,7</b>

1/ Cifras preliminares.

2/ Corresponde al periodo de agosto - julio

3/ Incluye las variedades tanguis, hazera y pima.

4/ Incluye las variedades roja, amarilla y china.

Fuente: DIA - Ica

Elaboración: BCRP - Sucursal Huancayo.



## 1.2 Sector pesca

- La actividad pesquera disminuyó 0,8 por ciento en julio con respecto a similar mes del año previo, debido a la nula captura del recurso anchoveta para consumo humano indirecto. Contrariamente, se incrementó la captura de especies hidrobiológicas para consumo humano directo, destacando el rubro congelado (43,2 por ciento).
- En el periodo acumulado de enero a julio, la producción del sector aumentó en 61,1 por ciento, principalmente por la mayor captura de anchoveta para la industria (103,7 por ciento), como por la mayor extracción para consumo humano directo (39,0 por ciento) orientado a enlatado (113,0 por ciento) y congelado (34,0 por ciento).

**CUADRO N° 4**  
**ICA: SECTOR PESCA 1/**  
(En toneladas)

Destino	Julio			Enero - Julio		
	2020	2021	Var. %2/	2020	2021	Var. %2/
<b>Consumo Humano Directo</b>			<b>20,6</b>			<b>39,0</b>
Enlatado	582	3	- 99,5	2 519	5 366	113,0
Congelado	2 105	3 013	43,2	25 473	34 132	34,0
<b>Consumo Humano Indirecto</b>			<b>- 100,0</b>			<b>103,7</b>
Anchoveta	4 502	0	- 100,0	117 648	239 699	103,7
<b>SECTOR PESCA 2/</b>			<b>- 0,8</b>			<b>61,1</b>

1/ Cifras preliminares.

2/ A precios de 2007.

Fuente: PRODUCE

Elaboración: BCRP - Sucursal Huancayo.

- El precio promedio de la harina de pescado en julio fue de US\$ 1 618 por tonelada, nivel inferior en 1,1 por ciento respecto al mes previo; pero superior en 2,7 por ciento con relación a similar mes de 2020.

**GRÁFICO N° 1**  
**COTIZACIÓN INTERNACIONAL DE LA HARINA DE PESCADO**  
(Hamburgo – US\$/Tm)

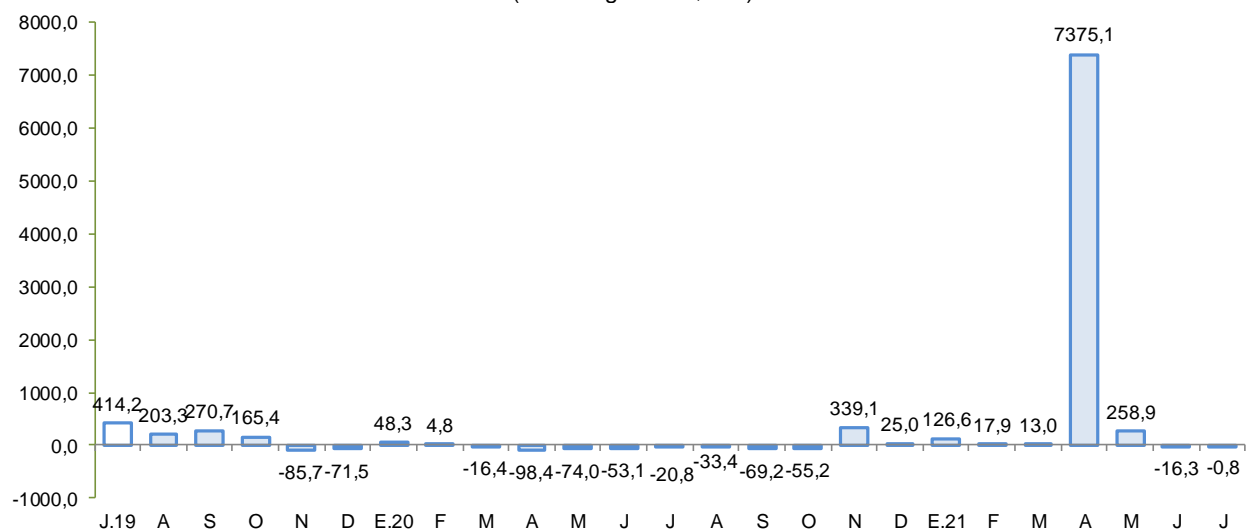

Fuente: Bloomberg.

Elaboración: BCRP - Sucursal Huancayo.



### 1.3 Sector minería

- La producción minera en julio aumentó en 78,0 por ciento, debido principalmente a la mayor producción de hierro (52,0 por ciento), cobre (203,3 por ciento), plata (47,8 por ciento) y oro (237,7 por ciento). Es de mencionar que, en el caso de cobre, se explicó por un efecto base, debido al inicio de operaciones de la minera Marcobre quien viene operando la Mina Justa, en el distrito de Marcona (provincia de Nasca), a lo anterior se sumó la paulatina recuperación de la actividad minera por efecto del COVID-19.
- De otro lado, entre enero y julio el sector creció 91,2 por ciento, por la mayor producción de hierro (100,2 por ciento), zinc (75,8 por ciento), plomo (127,1 por ciento) y cobre (90,7 por ciento), ante la recuperación de la actividad por los protocolos implementados por parte de las empresas mineras.
- En términos de participación en el Valor Bruto de Producción (VBP) minero, en lo que va del año, destacó hierro con 47,7 por ciento, seguido de zinc (23,1 por ciento) y cobre (23,1 por ciento).

**CUADRO N° 5**  
**ICA: SECTOR MINERÍA 1/**  
(Variación % real respecto a similar periodo del año anterior)

Mineral	Estructura Porcentual 2019 2/	Julio				Enero - Julio			
		2020	2021	Var.%	Contribución 3/	2020	2021	Var.%	Contribución 3/
Hierro (TMF)	45,5	775 846	1 179 131	52,0	24,8	3 607 644	7 223 998	100,2	45,6
Zinc (TMF)	25,1	10 118	10 719	5,9	1,3	54 595	96 005	75,8	19,0
Cobre (TMF)	23,5	4 232	12 835	203,3	48,9	19 881	37 918	90,7	21,0
Plata (Onzas troy)	3,6	278 585	411 677	47,8	1,7	1 417 196	2 466 642	74,1	2,7
Plomo (TMF)	1,9	984	1 329	35,1	0,6	5 037	11 438	127,1	2,4
Oro (Onzas troy)	0,4	396	1 336	237,7	0,7	4 559	7 280	59,7	0,4
<b>SECTOR MINERÍA 2/</b>	<b>100,0</b>			<b>78,0</b>	<b>78,0</b>			<b>91,2</b>	<b>91,2</b>

1/ Cifras preliminares.

2/ A precios de 2007.

3/ En base a la estructura porcentual de similar periodo de 2019.

Fuente: MINEM.

Elaboración: BCRP - Sucursal Huancayo.

**GRÁFICO N° 2**  
**ICA: CRECIMIENTO DE LA PRODUCCIÓN MINERA**  
(Variación % real respecto a similar mes del año anterior)

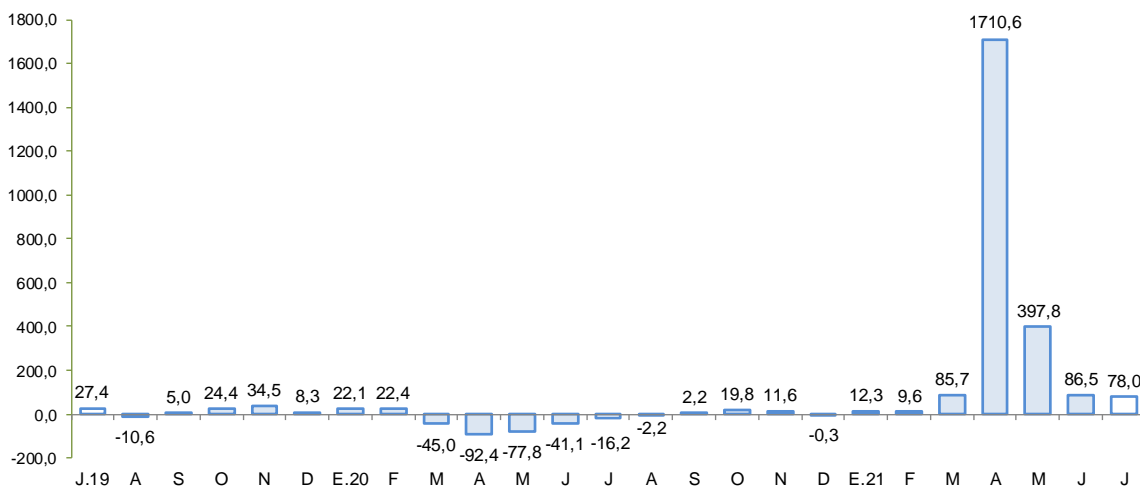

Fuente: MINEM.

Elaboración: BCRP - Sucursal Huancayo.



## 2. Otros indicadores sectoriales

### 2.1 Subsector manufactura primaria

- El procesamiento primario de recursos, aumentó 9,9 por ciento en julio de 2021, por la mayor producción de metales refinados (36,2 por ciento) e hidrocarburos líquidos (7,5 por ciento).
- En el acumulado enero – julio, el subsector se expandió en 10,5 por ciento, por la mayor producción de estaño refinado (47,5 por ciento), productos pesqueros (114,7 por ciento) e hidrocarburos líquidos (4,9 por ciento).

**CUADRO N° 6**  
**ICA: SUBSECTOR MANUFACTURA PRIMARIA 1/**  
 (Variación % real respecto a similar periodo del año anterior)

Ramaz de Actividad	Estructura porcentual 2019	Julio		Enero - Julio	
		Var. %	Contribución	Var. %	Contribución
<b>Refinación de Metales</b>	<b>9,4</b>	<b>36,2</b>	<b>3,6</b>	<b>47,5</b>	<b>3,9</b>
Estaño refinado	9,4	36,2	3,6	47,5	3,9
<b>Productos pesqueros</b>	<b>3,7</b>	<b>-100,0</b>	<b>-0,5</b>	<b>114,7</b>	<b>2,2</b>
Harina de pescado	3,4	-100,0	-0,4	105,1	1,9
Aceite de pescado	0,3	-100,0	0,0	325,2	0,3
<b>Hidrocarburos líquidos</b>	<b>86,9</b>	<b>7,5</b>	<b>6,7</b>	<b>4,9</b>	<b>4,4</b>
Glp	43,0	6,7	2,8	3,5	1,5
Gasolina	38,2	2,8	1,0	0,8	0,3
Diesel y fuel oil	5,6	28,8	2,8	27,1	2,6
<b>Manufactura Primaria</b>	<b>100,0</b>	<b>9,9</b>	<b>9,9</b>	<b>10,5</b>	<b>10,5</b>

1/ Cifras preliminares.

Fuente: MINEM y PRODUCE

Elaboración: BCRP - Sucursal Huancayo.

**GRÁFICO N° 3**  
**ICA: EVOLUCIÓN DE LA PRODUCCIÓN MANUFACTURERA PRIMARIA**  
 (Variación % real respecto a similar mes del año anterior)

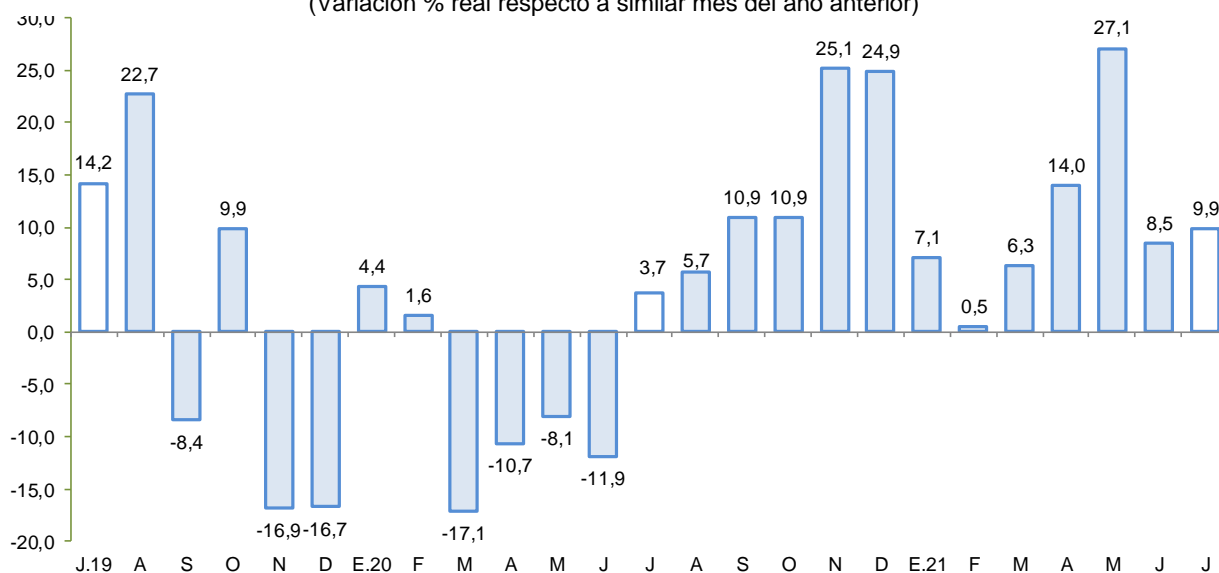

Fuente: MINEM y PRODUCE.

Elaboración: BCRP - Sucursal Huancayo.



## 2.2 Arribos a los establecimientos de hospedaje

- El número de arribos a los establecimientos de hospedaje (82,1 mil) aumentó en 1 345,5 por ciento en junio respecto de similar mes del año previo, debido a un efecto base por las medidas establecidas por el Gobierno Central para hacer frente al COVID-19 desde la segunda quincena de marzo del año pasado. De otro lado, entre enero y junio, los arribos de visitantes aumentaron en 21,6 por ciento, por mayores visitas nacionales (32,4 por ciento) sustentado en la recuperación de visitas en el segundo trimestre de este año, ante la flexibilización de las medidas del Gobierno Central.

**GRÁFICO N° 4**  
**ICA: CRECIMIENTO DE ARRIBOS A ESTABLECIMIENTOS DE HOSPEDAJE**  
(Variación %)

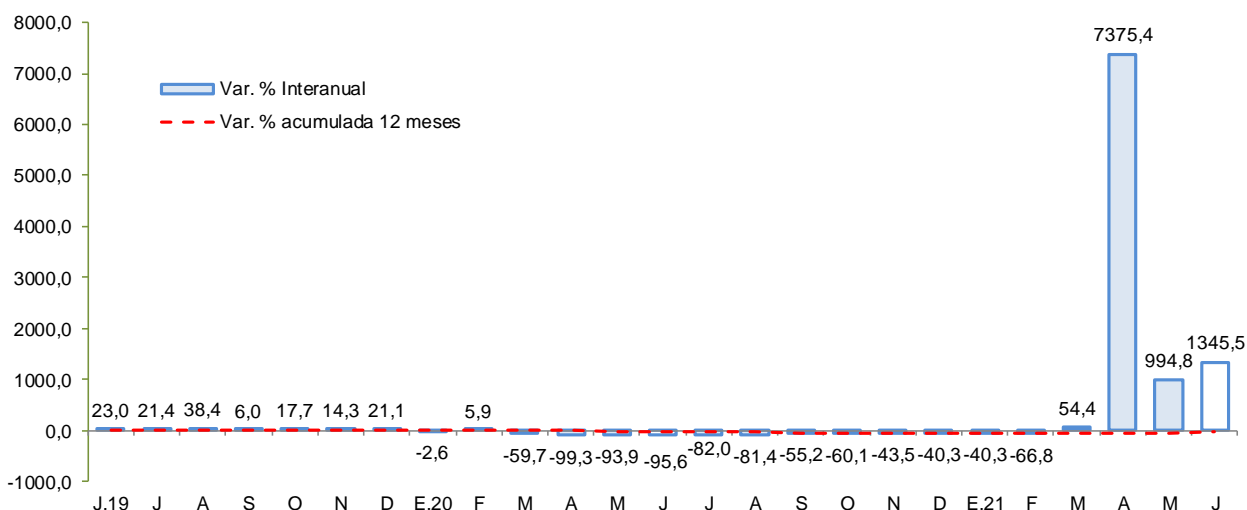

Fuente: MINCETUR  
Elaboración: BCRP - Sucursal Huancayo.

## II. CRÉDITO Y DEPÓSITOS<sup>2</sup>

### 1. Créditos

- Los créditos en Ica sumaron S/ 5 843 millones al término de julio, nivel mayor en 0,6 por ciento respecto al mes previo, y en 4,3 por ciento con relación a julio de 2020. En el primer caso, por efecto del incremento de las colocaciones de la Banca Múltiple (0,5 por ciento) y Cajas Municipales (1,3 por ciento). Respecto al comportamiento interanual, el crecimiento se sustentó también en la expansión de los saldos colocados de la Banca Múltiple (2,5 por ciento) y de las Cajas Municipales (23,3 por ciento).
- Por tipo de moneda, los créditos en moneda nacional disminuyeron en 0,1 por ciento respecto al mes previo, pero aumentaron en 5,4 por ciento con relación a julio de 2020; registrándose una participación de 79,7 por ciento en los saldos de julio. De otro lado, las colocaciones en moneda extranjera se expandieron respecto del mes pasado en 3,6 por ciento, y en 0,2 por ciento respecto de julio del año pasado, observando un saldo de US\$ 359 millones.

<sup>2</sup> Los saldos de los créditos y depósitos expresadas en moneda extranjera se valúan al tipo de cambio constante a fin de aislar el efecto de la valuación cambiaria sobre los saldos en dicha moneda.



**CUADRO Nº 7**  
**ICA: CRÉDITO DIRECTO**  
(Saldos en millones de soles)

	Estructura % Jul-21	Saldo en millones de soles con TCF 1/		Tasa de crecimiento (%)	
		Jun-21	Jul-21	Mes	12 Meses
<b>Banco de la Nación</b>	<b>2,7</b>	<b>157</b>	<b>157</b>	<b>0,1</b>	<b>-7,8</b>
<b>Agrobanco</b>	<b>0,2</b>	<b>10</b>	<b>10</b>	<b>4,2</b>	<b>2,9</b>
<b>Banca Múltiple</b>	<b>70,6</b>	<b>4 104</b>	<b>4 126</b>	<b>0,5</b>	<b>2,5</b>
<b>Instituciones No Bancarias</b>	<b>26,5</b>	<b>1 537</b>	<b>1 549</b>	<b>0,8</b>	<b>10,8</b>
Financieras	4,3	253	249	-1,6	-24,1
Cajas Municipales	22,1	1 276	1 292	1,3	23,3
Cajas Rurales	0,1	5	5	-6,2	-52,8
Edpymes	0,0	3	2	-13,5	-78,0
Arrendamiento Financiero	0,0	0	0	-	-
<b>TOTAL</b>	<b>100,0</b>	<b>5 808</b>	<b>5 843</b>	<b>0,6</b>	<b>4,3</b>
<b>Empresas</b>	<b>65,4</b>	<b>3 761</b>	<b>3 822</b>	<b>1,6</b>	<b>9,5</b>
<b>Personas</b>	<b>34,6</b>	<b>2 047</b>	<b>2 021</b>	<b>-1,3</b>	<b>-4,4</b>
Consumo	25,9	1 533	1 512	-1,4	-6,1
Hipotecario	8,7	513	509	-0,8	1,1
MN	79,7	4 662	4 656	-0,1	5,4
ME	20,3	1 146	1 187	3,6	0,2
ME (Mill. US\$)		346	359	3,6	0,2

1/ Se utiliza tipo de cambio fijo (TCF) a diciembre 2019 (S/ 3.31 por dólar).

Fuente: SBS y AFP.

Elaboración: BCRP - Sucursal Huancayo. Departamento de Estudios Económicos.

- Por tipo de crédito, respecto al mes previo aumentaron los créditos a empresas (1,6 por ciento), mientras que cayeron los orientados a personas (-1,3 por ciento). En términos interanuales, el mayor saldo global de las colocaciones obedeció a la expansión de los créditos a empresas (9,5 por ciento) puesto que cayeron los préstamos a personas (-4,4 por ciento) por menores créditos de consumo (-6,1 por ciento).

**GRÁFICO Nº 5**  
**ICA: CRECIMIENTO DEL CREDITO DIRECTO**  
(Variación % respecto a similar mes del año anterior)

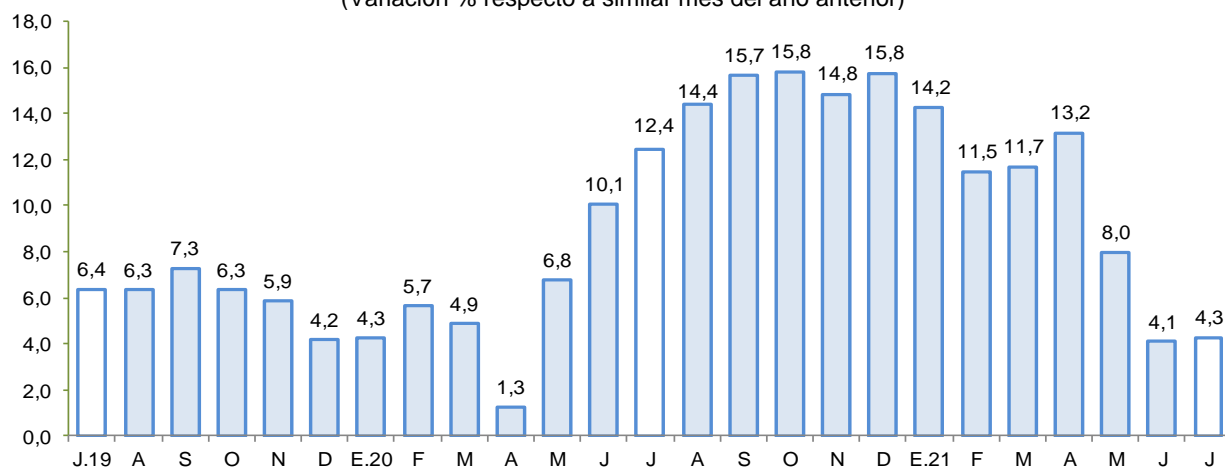

Fuente: SBS y AFP.

Elaboración: BCRP - Sucursal Huancayo.

- El **ratio de dolarización** en los créditos alcanzó 20,3 por ciento al término de julio, nivel menor en 0,8 de punto porcentual respecto a similar mes de 2020.

**GRÁFICO Nº 6**  
**ICA: TASA DE MOROSIDAD 1/ 2/**  
(En porcentaje)

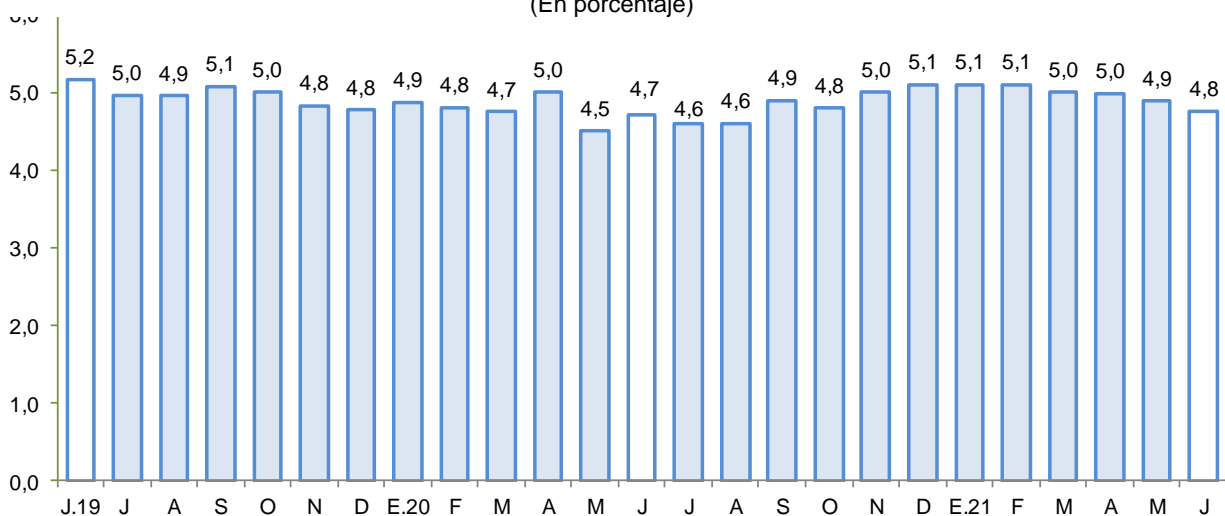

1/ Preliminar.

2/ Morosidad = (créditos vencidos + créditos en cobranza judicial) / colocaciones brutas.

Fuente: SBS y AFP.

Elaboración: BCRP - Sucursal Huancayo.

- Respecto a la morosidad, al término de junio de 2021 alcanzó 4,8 por ciento, nivel mayor en 0,1 puntos porcentuales respecto a igual mes del año pasado. Los mayores ratios se registraron en las Edpymes (25,7 por ciento) y Agrobanco (65,0 por ciento).

## 2. Depósitos

- Los depósitos sumaron S/ 4 767 millones al término de julio, mostrando un incremento de 1,2 por ciento respecto del mes previo, y de 5,6 por ciento con relación a similar mes del año pasado. En el primer caso, por los mayores saldos de la Banca Múltiple (1,5 por ciento), Financieras (1,8 por ciento) y Cajas Municipales (1,5 por ciento), mientras que, en términos interanuales, la expansión se explicó por el incremento de las captaciones del Banco de la Nación (14,0 por ciento), Banca Múltiple (4,6 por ciento) y Cajas Municipales (5,1 por ciento).
- Según tipo de depósito, el incremento interanual se observó en la modalidad de ahorro (24,2 por ciento), puesto que cayeron los depósitos a la vista (-3,3 por ciento) y a plazo (-15,3 por ciento). La mayor concentración se observó en la modalidad de ahorro con una participación del 53,2 por ciento en el saldo total. Por tipo de moneda, los depósitos estuvieron conformados en un 81,6 por ciento en moneda nacional, registrándose una expansión de 4,0 por ciento en relación a los saldos del mes previo, y un crecimiento de 7,0 por ciento con relación a julio de 2020. En cuanto a los saldos en moneda extranjera disminuyeron respecto del mes anterior en 9,5 por ciento, pero aumentaron en 0,1 por ciento con relación a julio del año pasado. Cabe indicar que, los saldos en moneda extranjera totalizaron US\$ 265 millones.



**CUADRO Nº 8**  
**ICA: DEPÓSITOS**  
(Saldos en millones de soles)

	Estructura % Jul-21	Saldo en millones de soles con TCF 1/		Tasa de crecimiento (%)	
		Jun-21	Jul-21	Mes	12 Meses
<b>Banco de la Nación</b>	<b>9,6</b>	<b>465</b>	<b>459</b>	<b>-1,4</b>	<b>14,0</b>
<b>Banca Múltiple</b>	<b>69,3</b>	<b>3 256</b>	<b>3 304</b>	<b>1,5</b>	<b>4,6</b>
<b>Instituciones No Bancarias</b>	<b>21,1</b>	<b>989</b>	<b>1 004</b>	<b>1,5</b>	<b>5,5</b>
Financieras	0,9	40	41	1,8	18,0
Cajas Municipales	20,2	950	964	1,5	5,1
Cajas Rurales	0,0	0	0	0,0	-96,7
<b>TOTAL</b>	<b>100,0</b>	<b>4 710</b>	<b>4 767</b>	<b>1,2</b>	<b>5,6</b>
Vista	23,2	1 111	1 106	-0,5	-3,3
Ahorro	53,2	2 409	2 536	5,3	24,2
A plazo	23,6	1 191	1 125	-5,5	-15,3
MN	81,6	3 742	3 890	4,0	7,0
ME	18,4	968	877	-9,5	0,1
ME (Mill. US\$)		293	265	-9,5	0,1

1/ Se utiliza tipo de cambio fijo (TCF) a diciembre 2019 (S/ 3.31 por dólar).

Fuente: SBS y AFP.

Elaboración: BCRP - Sucursal Huancayo. Departamento de Estudios Económicos.

**GRÁFICO Nº 7**  
**ICA: CRECIMIENTO DE LOS DEPÓSITOS**  
(Variación % respecto a similar periodo del año anterior)

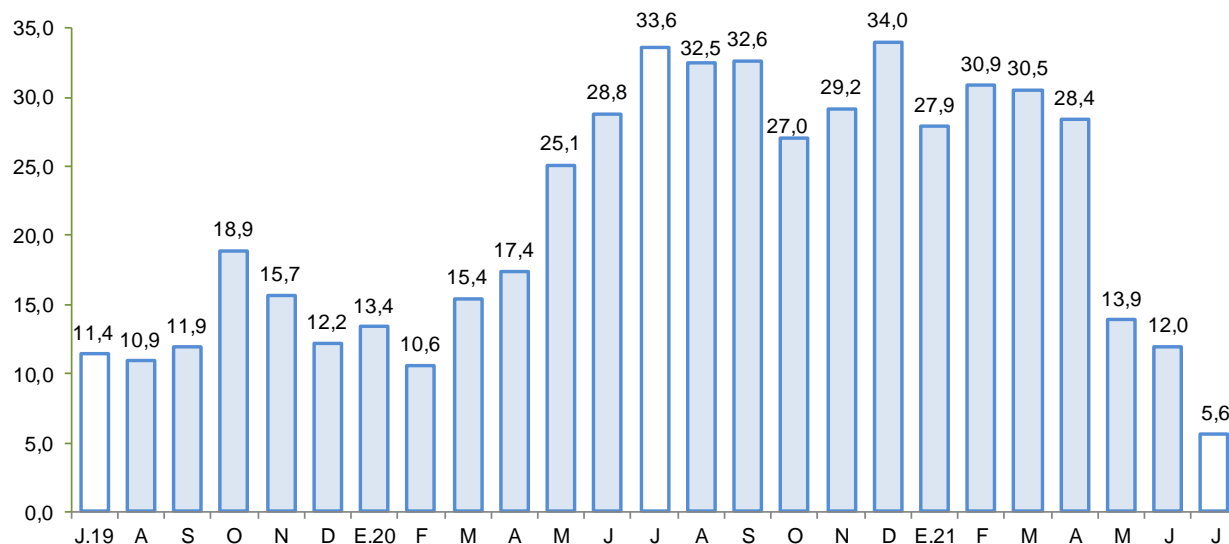

Fuente: SBS y AFP.

Elaboración: BCRP - Sucursal Huancayo.

- La tasa de dolarización fue de 18,4 por ciento en julio, nivel menor en 1,0 de punto porcentual respecto de similar mes de 2020, explicado por el mayor crecimiento relativo de los depósitos en moneda nacional.

### III. EJECUCIÓN DEL PRESUPUESTO DE GASTOS DEL GOBIERNO GENERAL

#### 1. Ejecución del Presupuesto de Gastos Corrientes

- En julio, el gasto corriente no financiero aumentó 0,1 por ciento interanual en términos reales, por la expansión del gasto del Gobierno Regional (0,2 por ciento) y de los gobiernos locales (24,3 por ciento), por efecto de mayores gastos en bienes y servicios.

**CUADRO Nº 9**  
**ICA: EJECUCIÓN DEL PRESUPUESTO DE GASTOS CORRIENTES 1/ 2/**  
(Millones de soles)

	Julio			Enero - Julio		
	2 020	2 021	Var %real	2 020	2 021	Var %real
Gobierno Nacional	97,2	93,9	-7,0	545,8	575,8	2,6
Gobierno Regional	86,5	90,0	0,2	545,3	585,1	4,4
Gobiernos locales	28,0	36,2	24,3	154,7	207,4	30,4
<b>Total</b>	<b>211,7</b>	<b>220,1</b>	<b>0,1</b>	<b>1 245,8</b>	<b>1 368,3</b>	<b>6,8</b>

1/ Información actualizada al 31 de julio de 2021

2/ Comprende el gasto en remuneraciones y en bienes y servicios.

Fuente: MEF

Elaboración: BCRP - Sucursal Huancayo.

- Entre enero y julio, el gasto aumentó 6,8 por ciento en términos reales, por el incremento del gasto en todos los niveles de gobierno, destacando la expansión del gasto del Gobierno Regional (4,4 por ciento) y de los municipios (30,4 por ciento) por mayores compras de bienes y servicios.

#### 2. Ejecución del Presupuesto de Inversiones

- En julio, la inversión pública totalizó S/ 45,5 millones en julio y se expandió en 372,5 por ciento, por la mayor ejecución a nivel del Gobierno Nacional (4,1 por ciento) y Regional (270,2 por ciento).

**CUADRO Nº 10**  
**ICA: EJECUCIÓN DEL PRESUPUESTO DE INVERSIONES 1/ 2/**  
(Millones de soles)

	Julio			Enero - Julio		
	2 020	2 021	Var %real	2 020	2 021	Var %real
Gobierno Nacional	8,2	8,8	4,1	80,1	92,7	12,5
Gobierno Regional	3,5	13,5	270,2	20,8	81,1	279,8
Gobiernos locales	-2,4	23,2	-	47,0	150,9	212,5
<b>Inversión Pública</b>	<b>9,3</b>	<b>45,5</b>	<b>372,5</b>	<b>147,9</b>	<b>324,7</b>	<b>113,6</b>

1/ Información actualizada al 31 de julio de 2021

2/ Comprende la adquisición de activos no financieros.

Fuente: MEF

Elaboración: BCRP - Sucursal Huancayo.

- De otro lado, el gasto acumulado entre enero y julio sumó S/ 324,7 millones, registrándose una mayor ejecución a nivel del Gobierno Regional (279,8 por ciento) y de los municipios (212,5 por ciento). En el periodo acumulado, la inversión se orientó principalmente a los rubros de Transporte, Saneamiento, Salud y Educación los que en conjunto representaron el 65,3 por ciento del total ejecutado. Por nivel de gobierno, los gobiernos locales registraron el mayor desembolso en inversiones con una participación de 46,5 por ciento.



**GRÁFICO Nº 8**  
**ICA: CRECIMIENTO DE LA EJECUCIÓN DEL PRESUPUESTO DE INVERSIONES**  
 (Variación % real)

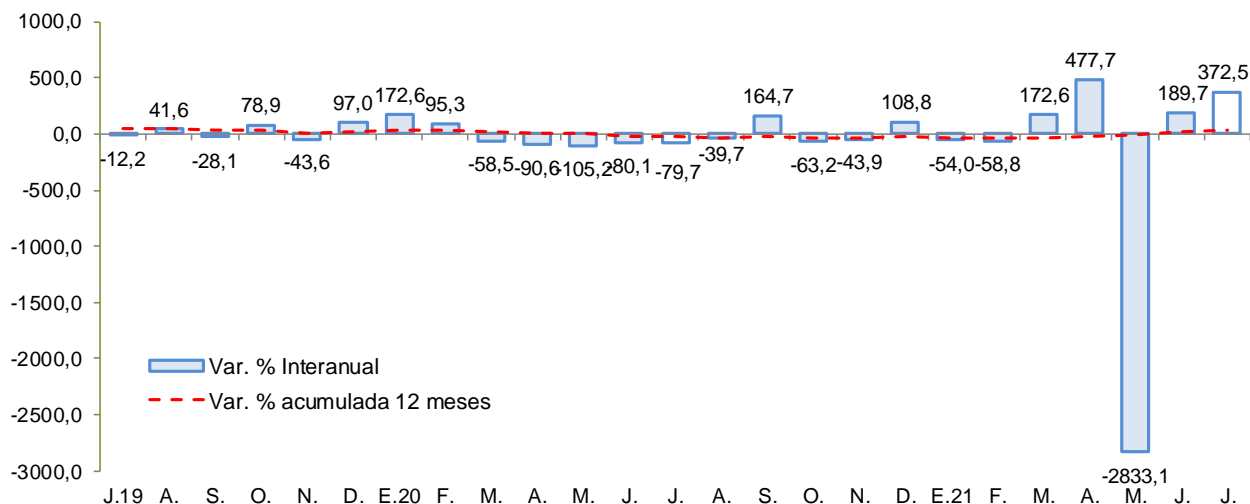

Fuente: MEF

Elaboración: BCRP - Sucursal Huancayo.

### Principales proyectos

- Entre los principales proyectos que se ejecutaron en lo que va del año, destacaron en el Gobierno Nacional, “Instalación de banda ancha para la conectividad integral y desarrollo social de la Región Ica” con S/ 28 millones de devengado; “Creación del servicio educativo especializado para alumnos del 2do grado de secundaria de educación básica regular con alto desempeño académico de la región de Ica”, con un gasto de S/ 9,4 millones; y “Adquisición de módulo de atención temporal, electrocardiógrafo, bomba de infusión y coche de paro equipado; además de otros activos en las estaciones de salud de la región Ica” con S/ 8,8 millones devengados.
- En el Gobierno Regional, “Mejoramiento y ampliación del servicio educativo del IESTP Luis Felipe de las Casas Grieve de Marcona, distrito de Marcona (provincia de Nasca)” con un devengado de S/ 25,5 millones; “Adquisición de equipo médico y otros activos en la región Ica” con un gasto devengado de S/ 8,7 millones, y “Reconstrucción y rehabilitación de camino departamental - 81 kms en Emp. Pe-26 (San Juan) - Hornillo - Totorume - Cacacho - San Juan de Vanac - Bellavista - Liscay - Yanaco - San Pedro de Huacarpana” con S/ 6,9 millones devengados.
- En los gobiernos locales, “Gestión del programa y otros: Programa de apoyo al transporte subnacional - PATS” con S/ 3,4 millones; “Mejoramiento de los servicios de agua potable y alcantarillado en las Av. Victoria, Progreso, Ca. Nueva y Unión, Prolong. Andrés Razuri, Ernesto Velit y Mariscal Sucre, Ca. y Pje. del CC. PP Balconcito Sector 1” con S/ 2,8 millones de devengado; y la “Mejoramiento de la prevención y contención del Covid-19, mediante barrera sanitaria epidemiológica distrito de Marcona, provincia de Nasca” con S/ 2,7 millones.



#### **IV. ANEXOS**



**ANEXO 1**

**ICA: PRODUCCIÓN AGROPECUARIA 1/**  
(En toneladas)

PRODUCTOS	2020						2021							PRODUCTOS
	JUL	AGO	SET	OCT	NOV	DIC	ENE	FEB	MAR	ABR	MAY	JUN	JUL	
<b>TOTAL AGRÍCOLA</b>	<b>168 169</b>	<b>151 972</b>	<b>116 607</b>	<b>103 840</b>	<b>128 398</b>	<b>173 224</b>	<b>230 087</b>	<b>146 067</b>	<b>151 095</b>	<b>136 429</b>	<b>136 029</b>	<b>172 835</b>	<b>200 759</b>	<b>TOTAL AGRÍCOLA</b>
Alcachofa	122	280	855	7 859	8 501	5 696	0	0	0	0	0	0	547	Alcachofa
Algodón 2/	208	10	28	75	130	350	782	363	667	2 754	1 575	140	149	Algodón 2/
Camote	2 778	1 602	1 510	1 526	1 527	848	1 648	2 563	2 209	981	435	2 095	3 033	Camote
Cebolla amarilla	2 067	10 441	5 986	17 084	22 630	10 863	8 739	4 362	1 640	10 523	4 118	12 469	4 725	Cebolla amarilla
Cebolla cabeza roja	2 190	1 826	1 063	1 023	248	256	234	177	568	403	0	2 892	5 416	Cebolla cabeza roja
Espárrago	14 857	12 661	20 163	20 486	17 795	15 871	12 668	13 065	12 886	11 285	10 078	8 914	16 314	Espárrago
Maíz amarillo duro	8 191	6 497	5 990	6 143	12 687	6 743	10 026	9 672	14 028	13 632	29 138	55 917	22 260	Maíz amarillo duro
Maíz choclo	595	2 148	10 229	6 118	0	0	0	0	0	0	0	151	502	Maíz choclo
Mandarina	44 503	21 562	5 583	1 606	0	0	0	415	12 960	26 736	35 684	34 213	45 749	Mandarina
Mango	0	0	0	0	0	0	1 444	3 604	1 809	552	0	0	0	Mango
Naranja	14 113	10 848	4 653	66	0	0	0	0	0	0	232	2 514	16 764	Naranja
Olivo	76	74	0	0	0	0	0	0	1 373	3 304	926	0	82	Olivo
Palto	16 010	4 663	501	0	0	0	0	241	7 879	10 500	23 520	19 145	16 668	Palto
Pallar grano seco	36	173	403	1 107	1 255	207	58	57	63	10	0	0	162	Pallar grano seco
Páprika	15	0	21	22	98	0	0	541	151	310	231	486	259	Páprika
Papa	19 673	49 250	35 118	9 420	1 203	0	103	81	169	102	101	1 158	19 358	Papa
Pecano	583	17	0	0	0	0	0	0	0	6	2 134	1 711	516	Pecano
Sandía	208	0	0	155	1 382	3 000	5 432	3 838	3 956	620	474	359	633	Sandía
Tomate	1 743	3 239	3 741	9 383	25 185	14 503	30 021	10 561	9 221	4 443	1 918	2 639	1 651	Tomate
Uva	285	46	48	1 295	16 607	97 831	143 179	75 827	41 895	9 969	620	3 512	0	Uva
Yuca	805	1 122	1 562	2 618	2 369	518	0	1 093	412	510	989	1 368	0	Yuca
Zapallo	3 154	2 337	2 431	1 551	1 217	519	910	692	437	60	323	3 392	10 583	Zapallo
<b>TOTAL PECUARIO</b>	<b>33 054</b>	<b>32 198</b>	<b>32 574</b>	<b>32 875</b>	<b>33 204</b>	<b>32 627</b>	<b>32 080</b>	<b>31 271</b>	<b>33 122</b>	<b>34 315</b>	<b>34 312</b>	<b>33 741</b>	<b>34 311</b>	<b>TOTAL PECUARIO</b>
<b>Carne 3/</b>	<b>9 287</b>	<b>8 909</b>	<b>8 685</b>	<b>9 093</b>	<b>9 392</b>	<b>9 012</b>	<b>8 633</b>	<b>8 073</b>	<b>9 337</b>	<b>10 350</b>	<b>10 161</b>	<b>9 352</b>	<b>9 504</b>	<b>Carne 3/</b>
Carne de ave	8 117	7 768	7 522	7 947	8 293	7 785	7 507	6 871	8 242	9 124	9 029	8 266	8 343	Carne de ave
Carne de porcino	957	936	944	932	883	989	900	972	864	984	891	859	931	Carne de porcino
Carne de vacuno	178	171	183	176	180	199	196	198	199	209	204	192	193	Carne de vacuno
Carne de caprino	23	23	23	24	24	29	22	24	23	24	24	24	24	Carne de caprino
Carne de ovino	12	12	13	14	13	10	8	8	9	10	12	11	13	Carne de ovino
Huevos	16 995	16 399	16 880	16 650	16 780	16 630	16 540	16 520	16 910	17 102	17 101	17 206	17 302	Huevos
Leche de vacuno	6 772	6 889	7 008	7 131	7 031	6 984	6 907	6 678	6 875	6 862	7 049	7 183	7 506	Leche de vacuno

1/ Información preliminar.

2/ Incluye las variedades tanguis, hazera y pima.

3/ Peso neto.

Fuente: MINAGRI

Elaboración: BCRP - Sucursal Huancayo.





ANEXO 2

ICA: SUPERFICIE SEMBRADA 1/  
(En hectáreas)

CULTIVO	2019-2020	2020-2021												CULTIVO
	JUL	AGO	SET	OCT	NOV	DIC	ENE	FEB	MAR	ABR	MAY	JUN	JUL	
<b>Cultivos Transitorios</b>														<b>Cultivos Transitorios</b>
Alcachofa	466	0	0	0	0	0	0	55	155	221	657	0	314	Alcachofa
Algodón 2/	340	269	973	334	279	0	4	50	197	77	287	100	786	Algodón 2/
Arveja grano verde	6	4	13	4	2	5	10	18	1	35	4	2	0	Arveja grano verde
Camote	10	28	117	104	61	36	115	127	162	138	66	18	2	Camote
Cebolla cabeza roja	10	0	4	17	9	3	66	129	48	0	4	5	0	Cebolla cabeza roja
Cebolla amarilla	255	196	152	61	59	121	76	180	94	30	170	175	315	Cebolla amarilla
Frijol grano seco	18	0	0	0	0	5	4	13	34	26	141	144	36	Frijol grano seco
Garbanzo grano seco	0	0	0	0	0	0	0	0	3	48	9	6	0	Garbanzo grano seco
Maíz amarillo duro	848	623	1 114	988	2 043	3 312	5 976	2 733	1 447	707	479	864	674	Maíz amarillo duro
Maíz choclo	0	0	0	0	0	0	0	6	115	187	919	197	6	Maíz choclo
Pallar grano seco	39	14	65	12	3	18	40	263	1 885	347	52	51	9	Pallar grano seco
Pallar grano verde	0	2	0	0	0	0	4	0	0	10	0	0	0	Pallar grano verde
Papa	2	6	18	15	16	4	3	0	469	1 521	953	442	4	Papa
Páprika	20	34	68	75	57	17	32	49	60	33	6	0	8	Páprika
Quinua	15	0	0	1	2	0	2	0	0	0	0	0	0	Quinua
Tomate	155	133	109	71	40	41	29	30	32	86	128	293	179	Tomate
Zapallo	12	32	19	23	1	6	29	107	553	91	8	28	1	Zapallo
<b>Cultivos Permanentes</b>														<b>Cultivos Permanentes</b>
Alfalfa	234	360	285	310	0	0	310	40	0	8	267	347	74	Alfalfa
Arandano	0	0	0	0	11	0	0	62	50	0	0	0	18	Arandano
Espárrago	15	55	2	45	0	0	10	10	0	0	0	0	130	Espárrago
Granado	0	0	2	3	6	8	0	0	0	0	0	7	0	Granado
Mandarina	0	0	0	20	0	0	0	8	0	0	0	0	20	Mandarina
Naranja	0	0	0	0	0	0	0	0	0	0	0	8	0	Naranja
Olivo	0	0	0	0	0	0	0	0	0	0	0	0	0	Olivo
Palta	50	35	327	7	18	51	52	8	3	41	79	16	23	Palta
Sandía	28	32	158	96	48	67	5	17	7	2	0	8	8	Sandía
Uva	10	8	7	52	0	12	0	15	5	0	25	10	0	Uva

1/ Cifras preliminares.

2/ Incluye las variedades tanguis, hazera y pima.

Fuente: DIA Ica

Elaboración: BCRP - Sucursal Huancayo.



**ANEXO 3**

**ICA: PRODUCCIÓN MINERA 1/**

PRODUCTOS	2020						2021							PRODUCTOS
	JUL	AGO	SET	OCT	NOV	DIC	ENE	FEB	MAR	ABR	MAY	JUN	JUL	
<b>MINERÍA METÁLICA</b>														<b>MINERÍA METÁLICA</b>
Hierro (TMF)	775 846	1 002 064	1 025 331	1 092 972	1 185 832	980 129	1 129 003	888 450	814 678	1 028 608	1 060 568	1 123 560	1 179 131	Hierro (TMF)
Zinc (TMF)	10 118	12 020	15 915	16 976	15 217	17 750	13 941	14 441	15 308	16 186	13 222	12 188	10 719	Zinc (TMF)
Cobre (TMF)	4 232	3 734	3 514	4 915	4 595	4 230	4 280	3 975	4 363	4 233	4 883	3 348	12 835	Cobre (TMF)
Plata (KGF)	8 665	9 594	10 511	11 573	12 722	10 465	11 187	9 175	10 283	11 472	13 053	8 747	12 805	Plata (KGF)
Plomo (TMF)	984	1 084	1 636	1 502	2 408	2 804	1 299	1 707	1 745	1 969	1 905	1 484	1 329	Plomo (TMF)
Oro (KGF)	12	28	16	27	26	49	36	33	14	41	35	25	42	Oro (KGF)

1/ Cifras preliminares

Fuente: MINEM.

Elaboración: BCRP - Sucursal Huancayo.



**ANEXO 4**

**ICA: PRODUCCIÓN MANUFACTURERA PRIMARIA**  
(Variación porcentual)

Ramas de Actividad	2020						2021							Ramas de Actividad
	JUL	AGO	SET	OCT	NOV	DIC	ENE	FEB	MAR	ABR	MAY	JUN	JUL	
<b>Refinación de Metales</b>	-1,4	-6,7	9,9	10,9	15,9	18,6	25,6	26,4	116,2	-	14,7	56,2	36,2	<b>Refinación de Metales</b>
Estaño	-1,4	-6,7	9,9	10,9	15,9	18,6	25,6	26,4	116,2	-	14,7	56,2	36,2	Estaño
<b>Productos pesqueros</b>	-	-	-	-100,0	730,5	820,8	-	-	-	-	237,8	-36,0	-100,0	<b>Productos pesqueros</b>
Harina de Pescado	-	-	-	-	705,4	820,4	-	-	-	-	227,8	-40,9	-100,0	Harina de Pescado
Aceite de Pescado	-	-	-	-100,0	1724,6	827,3	-	-	-	-	428,1	82,5	-100,0	Aceite de Pescado
<b>Hidrocarburos Líquidos</b>	3,8	7,4	11,0	10,9	12,6	22,2	0,9	-2,3	-2,1	3,1	18,2	7,5	7,5	<b>Hidrocarburos Líquidos</b>
Glp	-12,1	12,4	10,0	-7,7	9,9	24,1	13,0	-3,6	-4,3	-2,9	17,5	-2,9	6,7	Glp
Gasolina Natural (NAFTA)	-1,8	4,3	1,9	8,7	2,9	4,3	5,2	-6,6	-6,5	-1,6	14,2	-3,2	2,8	Gasolina Natural (NAFTA)
Destilados Medios	-	-7,0	76,9	150,5	82,3	117,9	-34,8	25,5	40,9	84,8	35,3	112,5	28,8	Destilados Medios
<b>TOTAL</b>	<b>3,7</b>	<b>5,7</b>	<b>10,9</b>	<b>10,9</b>	<b>25,1</b>	<b>24,9</b>	<b>7,1</b>	<b>0,5</b>	<b>6,3</b>	<b>14,0</b>	<b>27,1</b>	<b>8,5</b>	<b>9,9</b>	<b>TOTAL</b>

1/ Cifras preliminares

Fuente: MINEM y PRODUCE

Elaboración: BCRP - Sucursal Huancayo.



**ANEXO 5**

**ICA: IMPORTACIONES POR EL PUERTO DE PISCO 1/**  
(Millones de US\$ FOB)

TIPO	2020						2021 1/							TIPO
	JUL	AGO	SET	OCT	NOV	DIC	ENE	FEB	MAR	ABR	MAY	JUN	JUL	
<b>I. BIENES DE CONSUMO</b>	<b>0,0</b>	<b>1,5</b>	<b>0,3</b>	<b>1,0</b>	<b>0,0</b>	<b>0,8</b>	<b>0,3</b>	<b>0,6</b>	<b>0,6</b>	<b>0,0</b>	<b>0,0</b>	<b>0,0</b>	<b>0,0</b>	<b>I. BIENES DE CONSUMO</b>
Bienes de consumo no duradero	0,0	1,5	0,3	1,0	0,0	0,8	0,3	0,6	0,6	0,0	0,0	0,0	0,0	Bienes de consumo no duradero
Bienes de consumo duradero	0,0	0,0	0,0	0,0	0,0	0,0	0,0	0,0	0,0	0,0	0,0	0,0	0,0	Bienes de consumo duradero
<b>II. MATERIAS PRIMAS Y PROD. INTERMEDIOS</b>	<b>24,8</b>	<b>19,3</b>	<b>4,1</b>	<b>13,9</b>	<b>84,5</b>	<b>52,5</b>	<b>25,4</b>	<b>73,9</b>	<b>45,8</b>	<b>100,3</b>	<b>89,0</b>	<b>64,5</b>	<b>71,5</b>	<b>II. MATERIAS PRIMAS Y PROD. INTERMEDIOS</b>
Combustibles, lubricantes y prod. conexos	14,9	3,0	0,0	7,0	12,6	26,9	0,0	0,0	19,6	32,5	8,0	30,2	29,4	Combustibles, lubricantes y prod. conexos
MP y prod. intermedios para la agricultura	5,6	1,7	1,0	6,0	2,4	3,3	0,2	1,4	1,5	1,0	1,0	7,7	4,1	MP y prod. intermedios para la agricultura
MP y prod. intermedios para la industria	4,4	14,6	3,2	0,9	69,6	22,3	25,2	72,4	24,7	66,8	80,0	26,6	38,0	MP y prod. intermedios para la industria
<b>III. BIENES DE CAPITAL Y MATERIALES DE CONST.</b>	<b>0,0</b>	<b>0,0</b>	<b>4,3</b>	<b>4,3</b>	<b>0,0</b>	<b>1,3</b>	<b>0,3</b>	<b>4,2</b>	<b>0,2</b>	<b>7,8</b>	<b>0,6</b>	<b>32,5</b>	<b>9,8</b>	<b>III. BIENES DE CAPITAL Y MATERIALES DE CONST.</b>
Materiales de construcción	0,0	0,0	0,0	0,0	0,0	0,4	0,3	0,5	0,2	0,3	0,6	21,2	5,4	Materiales de construcción
Bienes de capital para la agricultura	0,0	0,0	0,0	0,0	0,0	0,0	0,0	3,7	0,0	7,6	0,0	0,0	0,0	Bienes de capital para la agricultura
Bienes de capital para la industria	0,0	0,0	0,0	0,0	0,0	0,9	0,0	0,0	0,0	0,0	0,0	0,9	3,7	Bienes de capital para la industria
Equipos de transporte	0,0	0,0	4,3	4,3	0,0	0,0	0,0	0,0	0,0	0,0	0,0	10,4	0,7	Equipos de transporte
<b>TOTAL</b>	<b>24,8</b>	<b>20,8</b>	<b>8,8</b>	<b>19,3</b>	<b>84,5</b>	<b>54,6</b>	<b>26,0</b>	<b>78,7</b>	<b>46,5</b>	<b>108,1</b>	<b>89,5</b>	<b>97,0</b>	<b>81,4</b>	<b>TOTAL EXPORTACIONES</b>

1/ Cifras Preliminares.

Fuente: SUNAT.

Elaboración: BCRP - Sucursal Huancayo.



ANEXO 6

**ICA: INGRESOS CORRIENTES DEL GOBIERNO CENTRAL**  
(Millones de soles)

	2020							2021						
	JUN	JUL	AGO	SET	OCT	NOV	DIC	ENE	FEB	MAR	ABR	MAY	JUN	
<b>I. INGRESOS TRIBUTARIOS</b>	<b>57,7</b>	<b>85,6</b>	<b>65,0</b>	<b>62,3</b>	<b>89,7</b>	<b>142,1</b>	<b>181,4</b>	<b>93,9</b>	<b>115,3</b>	<b>149,8</b>	<b>194,7</b>	<b>179,5</b>	<b>149,9</b>	<b>I. INGRESOS TRIBUTARIOS</b>
<b>1) Impuesto a la Renta</b>	<b>15,1</b>	<b>21,4</b>	<b>24,4</b>	<b>24,0</b>	<b>24,8</b>	<b>34,5</b>	<b>36,2</b>	<b>42,4</b>	<b>37,2</b>	<b>52,6</b>	<b>96,6</b>	<b>30,7</b>	<b>44,0</b>	<b>1) Impuesto a la Renta</b>
Personas Naturales	5,9	7,3	8,8	8,8	9,2	13,9	11,4	13,4	7,8	10,3	22,8	11,0	14,5	Personas Naturales
Personas Jurídicas	6,8	9,9	11,1	14,3	14,8	19,4	23,8	28,5	27,8	27,4	24,9	16,5	27,0	Personas Jurídicas
Regularización	2,4	4,1	4,5	0,9	0,8	1,1	1,1	0,5	1,6	14,9	48,9	3,2	2,5	Regularización
<b>2) Impuesto a las Importaciones</b>	<b>0,0</b>	<b>0,0</b>	<b>0,1</b>	<b>0,0</b>	<b>0,0</b>	<b>0,0</b>	<b>0,0</b>	<b>0,0</b>	<b>0,0</b>	<b>0,0</b>	<b>0,0</b>	<b>0,0</b>	<b>0,2</b>	<b>2) Impuesto a las Importaciones</b>
<b>3) Impuesto General a las Ventas (IGV)</b>	<b>38,1</b>	<b>39,2</b>	<b>31,8</b>	<b>31,8</b>	<b>57,7</b>	<b>81,0</b>	<b>113,1</b>	<b>46,0</b>	<b>73,1</b>	<b>90,3</b>	<b>67,3</b>	<b>136,1</b>	<b>74,2</b>	<b>3) Impuesto General a las Ventas (IGV)</b>
Operaciones Internas	18,4	22,1	24,5	27,7	43,3	53,0	51,1	31,0	42,5	35,6	28,0	28,7	31,6	Operaciones Internas
Operaciones Externas	19,7	17,0	7,2	4,1	14,4	28,0	62,0	15,0	30,6	54,8	39,2	107,4	42,6	Operaciones Externas
<b>4) Impuesto Selectivo al Consumo (ISC)</b>	<b>0,6</b>	<b>20,3</b>	<b>4,1</b>	<b>0,5</b>	<b>0,8</b>	<b>20,2</b>	<b>24,0</b>	<b>2,9</b>	<b>1,5</b>	<b>3,0</b>	<b>20,4</b>	<b>3,3</b>	<b>22,6</b>	<b>4) Impuesto Selectivo al Consumo (ISC)</b>
<b>5) Otros Ingresos Tributarios</b>	<b>3,9</b>	<b>4,8</b>	<b>4,6</b>	<b>6,0</b>	<b>6,4</b>	<b>6,4</b>	<b>8,0</b>	<b>2,6</b>	<b>3,5</b>	<b>3,9</b>	<b>10,5</b>	<b>9,4</b>	<b>8,8</b>	<b>5) Otros Ingresos Tributarios</b>
<b>II. INGRESOS NO TRIBUTARIOS</b>	<b>0,1</b>	<b>1,7</b>	<b>2,6</b>	<b>1,2</b>	<b>0,9</b>	<b>1,2</b>	<b>1,9</b>	<b>1,3</b>	<b>0,5</b>	<b>1,8</b>	<b>1,9</b>	<b>2,1</b>	<b>1,1</b>	<b>II. INGRESOS NO TRIBUTARIOS</b>
<b>TOTAL INGRESOS (I+II)</b>	<b>57,8</b>	<b>87,4</b>	<b>67,6</b>	<b>63,5</b>	<b>90,6</b>	<b>143,3</b>	<b>183,2</b>	<b>95,2</b>	<b>115,8</b>	<b>151,6</b>	<b>196,7</b>	<b>181,6</b>	<b>150,9</b>	<b>TOTAL INGRESOS (I+II)</b>

Fuente: SUNAT

Elaboración: BCRP - Sucursal Huancayo.



ANEXO 7

ICA: EJECUCIÓN DEL PRESUPUESTO DE GASTOS DEL GOBIERNO NACIONAL 1/  
(Millones de soles)

	2020						2021							
	JUL	AGO	SET	OCT	NOV	DIC	ENE	FEB	MAR	ABR	MAY	JUN	JUL	
<b>GASTOS NO FINANCIEROS</b>	<b>105,4</b>	<b>137,3</b>	<b>107,9</b>	<b>179,6</b>	<b>128,2</b>	<b>261,5</b>	<b>53,3</b>	<b>123,5</b>	<b>118,7</b>	<b>84,6</b>	<b>90,6</b>	<b>95,2</b>	<b>102,7</b>	<b>GASTOS NO FINANCIEROS</b>
<b>a. GASTOS CORRIENTES</b>	<b>97,2</b>	<b>120,5</b>	<b>64,1</b>	<b>166,1</b>	<b>110,0</b>	<b>158,8</b>	<b>51,7</b>	<b>117,4</b>	<b>111,5</b>	<b>71,7</b>	<b>60,9</b>	<b>68,7</b>	<b>93,9</b>	<b>a. GASTOS CORRIENTES</b>
1. Personal y obligaciones sociales	29,3	23,8	23,7	23,2	25,7	31,5	25,1	23,0	23,2	23,0	25,4	23,3	29,5	1. Personal y obligaciones sociales
2. Pensiones y prestaciones sociales	40,3	17,9	19,1	20,1	18,9	56,7	18,7	18,7	18,1	18,8	18,5	18,5	44,5	2. Pensiones y prestaciones sociales
3. Bienes y servicios	11,5	18,2	16,0	35,4	16,3	27,0	7,4	13,1	14,6	18,2	16,0	18,6	16,3	3. Bienes y servicios
4. Donaciones y transferencias 2/	8,4	0,2	0,1	0,0	0,1	0,4	0,0	0,0	0,2	0,8	0,0	0,2	0,0	4. Donaciones y transferencias 2/
5. Otros gastos	7,7	60,4	5,2	87,5	49,1	43,1	0,6	62,7	55,3	11,0	0,9	8,2	3,7	5. Otros gastos
<b>b. GASTOS DE CAPITAL</b>	<b>8,2</b>	<b>16,8</b>	<b>43,8</b>	<b>13,5</b>	<b>18,2</b>	<b>102,7</b>	<b>1,6</b>	<b>6,1</b>	<b>7,2</b>	<b>12,8</b>	<b>29,6</b>	<b>26,5</b>	<b>8,8</b>	<b>b. GASTOS DE CAPITAL</b>
1. Adquisición de activos no financieros	8,2	6,3	37,0	15,0	18,2	101,7	1,6	6,1	7,2	12,8	29,6	26,5	8,8	1. Adquisición de activos no financieros
2. Donaciones y transferencias 2/	0,0	8,7	6,8	-1,4	0,0	0,0	0,0	0,0	0,0	0,0	0,0	0,0	0,0	2. Donaciones y transferencias 2/
3. Otros gastos de capital	0,0	1,8	0,0	0,0	0,0	1,0	0,0	0,0	0,0	0,0	0,0	0,0	0,0	3. Otros gastos de capital

1/ Información actualizada al 31 de julio de 2021

2/ Neto de transferencias intergubernamentales.

Fuente: MEF

Elaboración: BCRP - Sucursal Huancayo.



ANEXO 8

ICA: EJECUCIÓN DEL PRESUPUESTO DE GASTOS DEL GOBIERNO REGIONAL 1/  
(Millones de soles)

	2020						2021							
	JUL	AGO	SET	OCT	NOV	DIC	ENE	FEB	MAR	ABR	MAY	JUN	JUL	
<b>GASTOS NO FINANCIEROS</b>	<b>90,0</b>	<b>92,1</b>	<b>112,8</b>	<b>93,3</b>	<b>91,8</b>	<b>200,5</b>	<b>83,2</b>	<b>79,2</b>	<b>108,3</b>	<b>89,8</b>	<b>94,0</b>	<b>108,2</b>	<b>103,5</b>	<b>GASTOS NO FINANCIEROS</b>
<b>a. GASTOS CORRIENTES</b>	<b>86,5</b>	<b>81,3</b>	<b>92,1</b>	<b>85,1</b>	<b>83,1</b>	<b>174,5</b>	<b>76,8</b>	<b>75,2</b>	<b>90,7</b>	<b>79,0</b>	<b>86,0</b>	<b>87,4</b>	<b>90,0</b>	<b>a. GASTOS CORRIENTES</b>
1. Personal y obligaciones sociales	59,7	55,5	54,3	57,1	58,2	93,9	59,2	54,0	61,1	54,9	58,0	60,4	62,2	1. Personal y obligaciones sociales
2. Pensiones y prestaciones sociales	10,0	8,2	8,0	8,2	8,2	12,6	10,2	9,3	7,9	7,9	8,0	8,5	9,6	2. Pensiones y prestaciones sociales
3. Bienes y servicios	16,7	17,5	19,0	17,2	16,7	52,9	7,5	11,7	21,1	15,8	19,9	18,5	18,0	3. Bienes y servicios
4. Donaciones y transferencias	0,0	0,0	0,1	0,0	0,0	0,2	0,0	0,0	0,0	0,0	0,0	0,0	0,1	4. Donaciones y transferencias
5. Otros gastos	0,1	0,1	10,7	2,6	0,1	14,9	0,0	0,2	0,6	0,4	0,0	0,0	0,1	5. Otros gastos
<b>b. GASTOS DE CAPITAL</b>	<b>3,5</b>	<b>10,9</b>	<b>20,7</b>	<b>8,2</b>	<b>8,7</b>	<b>26,1</b>	<b>6,4</b>	<b>3,9</b>	<b>17,6</b>	<b>10,8</b>	<b>8,0</b>	<b>20,9</b>	<b>13,5</b>	<b>b. GASTOS DE CAPITAL</b>
1. Adquisición de activos no financieros	3,5	10,9	20,7	8,2	8,7	26,1	6,4	3,9	17,6	10,8	8,0	20,9	13,5	1. Adquisición de activos no financieros
2. Donaciones y transferencias	0,0	0,0	0,0	0,0	0,0	0,0	0,0	0,0	0,0	0,0	0,0	0,0	0,0	2. Donaciones y transferencias
3. Otros gastos de capital	0,0	0,0	0,0	0,0	0,0	0,0	0,0	0,0	0,0	0,0	0,0	0,0	0,0	3. Otros gastos de capital

1/ Información actualizada al 31 de julio de 2021

Fuente: MEF

Elaboración: BCRP - Sucursal Huancayo.



**ANEXO 9**

**ICA: EJECUCIÓN DEL PRESUPUESTO DE GASTOS DE LOS GOBIERNOS LOCALES 1/  
(Millones de soles)**

	2020						2021							
	JUL	AGO	SET	OCT	NOV	DIC	ENE	FEB	MAR	ABR	MAY	JUN	JUL	
<b>GASTOS NO FINANCIEROS</b>	<b>25,7</b>	<b>50,3</b>	<b>64,6</b>	<b>51,0</b>	<b>64,6</b>	<b>149,7</b>	<b>22,0</b>	<b>36,5</b>	<b>69,4</b>	<b>52,7</b>	<b>59,8</b>	<b>58,5</b>	<b>59,4</b>	<b>GASTOS NO FINANCIEROS</b>
<b>a. GASTOS CORRIENTES</b>	<b>28,0</b>	<b>24,3</b>	<b>28,2</b>	<b>31,8</b>	<b>42,6</b>	<b>100,1</b>	<b>18,5</b>	<b>19,8</b>	<b>36,6</b>	<b>31,3</b>	<b>33,8</b>	<b>31,1</b>	<b>36,2</b>	<b>a. GASTOS CORRIENTES</b>
1. Personal y obligaciones sociales	11,7	5,1	7,6	6,9	8,9	11,6	9,9	5,2	9,2	7,8	8,2	7,6	11,1	1. Personal y obligaciones sociales
2. Pensiones y prestaciones sociales	2,1	1,7	1,7	1,5	1,5	2,3	0,5	0,4	1,2	1,0	1,9	1,3	1,9	2. Pensiones y prestaciones sociales
3. Bienes y servicios	14,0	17,1	18,6	22,9	31,8	85,5	7,6	13,8	25,3	21,9	23,2	21,8	22,7	3. Bienes y servicios
4. Donaciones y transferencias	0,2	0,2	0,1	0,1	0,2	0,2	0,3	0,2	0,1	0,3	0,1	0,1	0,1	4. Donaciones y transferencias
5. Otros gastos	0,1	0,2	0,2	0,4	0,2	0,5	0,2	0,2	0,7	0,4	0,4	0,3	0,3	5. Otros gastos
<b>b. GASTOS DE CAPITAL</b>	<b>-2,4</b>	<b>26,0</b>	<b>36,3</b>	<b>19,3</b>	<b>22,0</b>	<b>49,6</b>	<b>3,5</b>	<b>16,7</b>	<b>32,8</b>	<b>21,4</b>	<b>26,0</b>	<b>27,3</b>	<b>23,2</b>	<b>b. GASTOS DE CAPITAL</b>
1. Adquisición de activos no financieros	-2,4	26,0	36,3	19,3	22,0	49,6	3,4	16,7	32,7	21,4	26,0	27,3	23,2	1. Adquisición de activos no financieros
2. Donaciones y transferencias	0,0	0,0	0,0	0,0	0,0	0,0	0,1	0,0	0,0	0,0	0,0	0,0	0,0	2. Donaciones y transferencias
3. Otros gastos de capital	0,0	0,0	0,0	0,0	0,0	0,0	0,0	0,0	0,0	0,0	0,0	0,0	0,0	3. Otros gastos de capital

1/ Información actualizada al 31 de julio de 2021

Fuente: MEF

Elaboración: BCRP - Sucursal Huancayo.





ANEXO 10

ICA: MOROSIDAD 1/  
(En porcentajes)

	2020							2021						
	JUN	JUL	AGO	SET	OCT	NOV	DIC	ENE	FEB	MAR	ABR	MAY	JUN	
<b>I. BANCA MÚLTIPLE</b>	4,5	4,5	4,5	4,7	4,7	4,9	5,1	5,0	4,9	5,0	4,9	4,8	4,8	<b>I. BANCA MÚLTIPLE</b>
<b>II. INST. NO BANCARIAS</b>														<b>II. INST. NO BANCARIAS</b>
Empresas Financieras	4,6	4,7	5,9	7,2	7,9	9,4	11,4	12,8	12,6	10,2	9,1	9,2	7,6	Empresas Financieras
Cajas Municipales	5,5	4,8	4,5	4,3	4,0	3,7	3,1	3,2	3,5	3,6	3,9	4,1	3,8	Cajas Municipales
Cajas Rurales	3,9	4,0	4,7	5,8	4,2	4,7	6,1	12,5	19,1	22,0	16,0	8,6	6,9	Cajas Rurales
Edpymes	12,2	13,1	13,8	15,9	18,8	19,8	20,5	19,9	20,9	26,7	26,9	27,2	25,7	Edpymes
<b>III. ENTIDADES ESTATALES</b>														<b>III. ENTIDADES ESTATALES</b>
Banco de la Nación 2/	1,9	2,0	2,0	2,1	2,3	2,4	2,2	2,1	2,2	2,1	2,3	2,4	2,3	Banco de la Nación 2/
Agrobanco 3/	60,7	67,9	76,1	76,7	76,2	75,5	74,5	74,5	72,9	73,4	71,0	67,5	65,0	Agrobanco 3/
<b>Total</b>	<b>4,7</b>	<b>4,6</b>	<b>4,6</b>	<b>4,9</b>	<b>4,8</b>	<b>5,0</b>	<b>5,1</b>	<b>5,1</b>	<b>5,1</b>	<b>5,0</b>	<b>5,0</b>	<b>4,9</b>	<b>4,8</b>	<b>Total</b>

1/ Cifras preliminares.

2/ Sólo considera los créditos de consumo e hipotecario

3/ No considera los créditos a las demás empresas del sector.

Fuente: SBS y AFP