

BANCO CENTRAL DE RESERVA DEL PERÚ
SUCURSAL HUANCAYO



ICA: Síntesis de Actividad Económica
Junio 2021¹

Departamento de Estudios Económicos

¹ En el presente informe participaron Francisco Callupe Casaño y Sergio Carrasco Mamani.

ÍNDICE

	<i>Página</i>
RESUMEN EJECUTIVO.....	3
I. ACTIVIDAD PRODUCTIVA.....	4
1. Actividad primaria.....	4
1.1 Sector agropecuario.....	4
1.2 Sector pesca.....	6
1.3 Sector minería.....	7
2. Otros indicadores sectoriales.....	8
2.1 Subsector manufactura primaria.....	8
2.2 Arribos a los establecimientos de hospedaje.....	9
II. CRÉDITO Y DEPÓSITOS.....	9
1. Créditos.....	9
2. Depósitos.....	11
III. EJECUCIÓN DEL PRESUPUESTO DE GASTOS DEL GOBIERNO GENERAL.....	13
1. Ejecución del presupuesto de Gastos Corrientes.....	13
2. Ejecución del presupuesto de Inversiones.....	13
IV. ANEXOS.....	15

RESUMEN EJECUTIVO



Principales hechos de importancia

- En junio, en cuanto a la actividad primaria se observaron resultados mixtos, debido a la expansión de la actividad agropecuaria (8,3 por ciento) y minera (86,5 por ciento), y contrariamente por la disminución de la actividad pesquera (-16,4 por ciento).
- En cuanto a los otros indicadores de actividad económica en la región, se registró una expansión de la producción manufacturera primaria (8,5 por ciento) y del crédito total (4,1 por ciento).

Actividad primaria

- El **sector agropecuario** se expandió 12,8 por ciento en junio respecto a similar mes del año previo, por el incremento en la producción de maíz amarillo duro, cebolla cabeza amarilla y mandarina, observándose en todos los casos mayores cosechas. De otro lado, creció la producción pecuaria (2,2 por ciento) debido al incremento en la producción de huevo (1,5 por ciento) y carne de ave (2,0 por ciento).
- La **actividad minera** creció 86,5 por ciento en junio, debido principalmente a la mayor producción de hierro (185,4 por ciento), zinc (49,0 por ciento) y plomo (98,8 por ciento),
- La **actividad pesquera** cayó 16,4 por ciento en junio, explicado por la menor extracción de anchoveta para la industria (-41,8 por ciento).

Otros indicadores de actividad económica

- El **crédito directo total** en la región (S/ 5 808 millones) creció en 4,1 por ciento en junio de 2021 con relación a similar mes del año pasado, impulsado por el crecimiento de los créditos a empresas (10,8 por ciento).
- Por su parte, la **inversión pública** totalizó en junio S/ 74,7 millones, explicado por los mayores montos devengados en todos los niveles de gobierno, ante un efecto base por la suspensión de las actividades de construcción y posterior reanudación paulatina por efecto del COVID-19.

CUADRO N° 1
ICA: OTROS INDICADORES DE ACTIVIDAD ECONÓMICA
(Variación % respecto a similar mes del año anterior)

	Ene.21	Feb.21	Mar.21	Abr.21	May.21	Jun.21
Producción industrial primaria 1/	↑ 18,2	↑ 0,5	↑ 6,3	↑ 14,0	↑ 27,1	↑ 8,5
Arribos a los establec. de hospedaje	↓ -40,2	↓ -66,0	↑ 54,5	↑ 7325,2	n.d.	n.d.
Crédito total 2/	↑ 14,2	↑ 11,5	↑ 11,7	↑ 13,2	↑ 8,0	↑ 4,1
Crédito de consumo 2/	↓ -9,8	↓ -11,5	↓ -11,5	↓ -10,3	↓ -8,7	↓ -8,9
Crédito hipotecario 2/	↑ 0,1	↑ 0,1	↑ 1,7	↑ 1,5	↓ 0,0	↑ 1,3
Inversión pública 2/	↓ -54,0	↓ -58,8	↑ 172,6	↑ 477,7	↓ 2833,1	↑ 189,7

1/ En términos reales.

2/ En términos nominales.

Fuentes: BCRP - Sucursal Huancayo, MINEM, PRODUCE, SBS y MEF.

I. ACTIVIDAD PRODUCTIVA

1. Actividad primaria

1.1 Sector agropecuario

- La actividad agropecuaria creció 8,3 por ciento en junio de 2021, por la mayor producción agrícola (12,8 por ciento) y pecuaria (2,2 por ciento). De otro lado, entre enero y junio de 2021 el sector registró una expansión interanual de 4,4 por ciento, sustentado en el crecimiento de la parte agrícola (6,4 por ciento) y pecuaria (1,0 por ciento).

CUADRO N° 2
ICA: SECTOR AGROPECUARIO 1/
(Toneladas)

Subsectores	Estructura Porcentual 2019 2/	Junio			Enero - Junio					
		2020	2021	Var.%	Contribución al crecimiento 3/		2020	2021	Var.%	Contribución al crecimiento 3/
PRODUCCIÓN AGRÍCOLA	61,8			12,8	7,4				6,4	4,0
Orientado al mercado externo										
Mdo. externo agroindustria 2/	54,8			13,1	7,1				7,1	4,2
Espárrago	18,1	15 562	8 914	-42,7	-8,5	88 894	68 895	-22,5	-3,8	
Uva	12,6	0	3 512	-	0,0	212 651	275 003	29,3	5,5	
Algodón 1/	2,7	978	140	-85,7	-0,9	10 376	6 280	-39,5	-0,7	
Tomate	2,5	1 698	2 639	55,4	0,3	48 990	58 803	20,0	0,4	
Maíz amarillo duro	4,3	20 313	55 917	175,3	9,8	95 156	132 412	39,2	1,5	
Cebolla cabeza amarilla	2,1	8 094	12 469	54,0	1,0	37 844	41 850	10,6	0,1	
Páprika	0,5	6	486	8420,6	1,2	1 182	1 719	45,4	0,2	
Mandarina	3,9	32 011	35 574	11,1	1,1	107 411	111 370	3,7	0,2	
Palto	2,7	19 140	19 145	0,0	0,0	59 385	61 286	3,2	0,1	
Alcachofa	1,8	0	0	-	0,0	0	0	-	0,0	
Pallar grano seco	0,3	0	0	-	0,0	102	188	84,7	0,0	
Tangelo	0,6	1 334	1 837	37,7	0,1	1 334	1 837	37,7	0,0	
Pecano	0,8	1 906	1 828	-4,1	-0,2	3 472	3 969	14,3	0,2	
Orientado al mercado interno	7,0			8,3	0,3				-4,0	-0,1
Papa	2,0	56	1 158	1978,0	0,2	612	1 715	180,4	0,0	
Zapallo	0,7	1 683	3 392	101,5	0,3	5 372	5 708	6,3	0,0	
Alfalfa	0,5	10 670	12 136	13,7	0,1	65 792	71 632	8,9	0,0	
Maíz choclo	0,4	148	151	1,6	0,0	380	151	-60,3	0,0	
Camote	0,5	4 698	2 095	-55,4	-0,5	13 133	9 931	-24,4	-0,1	
PRODUCCIÓN PECUARIA	38,2			2,2	0,9				1,0	0,4
Huevo	19,7	16 950	17 206	1,5	0,3	100 475	101 380	0,9	0,2	
Carne de ave 4/	14,2	8 105	8 266	2,0	0,3	49 180	49 039	-0,3	0,0	
SECTOR AGROPECUARIO 1/	100,0			8,3	8,3				4,4	4,4

1/ Cifras preliminares.

2/ A precios de 2007

3/ En base a la estructura de similar periodo de 2019.

4/ Peso neto.

Fuente: MINAGRI

Elaboración: BCRP - Sucursal Huancayo.

- La expansión del subsector agrícola en junio (12,8 por ciento), obedeció a la mayor producción orientada al mercado externo (13,1 por ciento) principalmente por el incremento en maíz amarillo duro (175,3 por ciento), por mayores áreas cosechadas en reemplazo parcial de algodón; cebolla cabeza amarilla (54,0 por ciento), por efecto de las mayores siembras ante buenas expectativas de exportación; y mandarina (11,1 por ciento), por mayores áreas cosechadas y mejores rendimientos ante la maduración de las plantaciones efectuadas en las últimas cuatro campañas agrícolas con fines de exportación. También se incrementó la producción de cultivos para el mercado interno (8,3 por ciento), como papa (1 978,0 por ciento), por un adelanto de cosechas con la finalidad de aprovechar los buenos precios en chacra y zapallo (101,5 por ciento), por



mayor disponibilidad de agua para el cultivo. En el acumulado de enero – junio, el subsector creció en 6,4 por ciento, por la mayor producción de cultivos orientados al mercado externo y agroindustria (7,1 por ciento) como uva (29,3 por ciento), tomate (20,0 por ciento) y cebolla cabeza amarilla (10,6 por ciento).

- Respecto al subsector pecuario, el incremento de 2,2 por ciento en junio de 2021, se sustentó en la mayor producción de huevo (1,5 por ciento) y carne de ave (2,0 por ciento). Asimismo, entre enero – junio la parte pecuaria se expandió en 1,0 por ciento, por el incremento en la producción de huevo (0,9 por ciento), lo que contrarrestó la disminución en carne de ave (-0,3 por ciento). En cuanto a la participación en el VBP del subsector, en lo que va del año lideró la producción de carne de ave (36,8 por ciento) y huevo (51,3 por ciento), por la actividad avícola intensiva de las granjas asentadas particularmente en la provincia de Chincha.
- En cuanto a las siembras, en lo que va de la campaña agrícola 2020 – 2021 (agosto - junio) se instalaron 42,6 mil hectáreas, nivel mayor en 18,4 por ciento respecto a similar lapso de la campaña pasada. Del total, el 91,3 por ciento correspondió a cultivos transitorios, mientras que el resto fueron de cultivos permanentes. En cuanto a los transitorios, el incremento de 18,4 por ciento, obedeció a las mayores siembras de maíz amarillo duro (35,9 por ciento) y zapallo (90,2 por ciento). De otro lado, se observó un incremento en las instalaciones de cultivos permanentes (18,1 por ciento) principalmente por nuevas instalaciones de palta.

CUADRO N° 3
ICA: SUPERFICIE SEMBRADA 1/
(Hectáreas)

	Campaña agrícola 2/		Variación	
	2019/2020	2020/2021	Absoluta	Porcentual
CULTIVOS TRANSITORIOS	32 863	38 926	6 063	18,4
Alcachofa	664	1 088	424	63,9
Algodón 3/	3 193	2 569	- 624	-19,5
Camote	985	972	- 13	-1,3
Cebolla 4/	1 483	1 622	139	9,4
Maíz amarillo duro	14 929	20 284	5 356	35,9
Pallar grano seco	2 664	2 748	85	3,2
Papa	3 297	3 446	149	4,5
Páprika	232	431	199	86,0
Tomate	900	991	92	10,2
Zapallo	471	896	425	90,2
Otros	4 048	3 880	- 168	-4,1
CULTIVOS PERMANENTES	3 126	3 691	565	18,1
Espárrago	34	122	88	258,8
Granada	153	26	- 127	-83,0
Mandarina	503	28	- 475	-94,4
Palta	572	629	57	9,9
Uva	107	124	17	15,9
Otros	1 757	2 763	1 005	57,2
Total	35 989	42 617	6 628	18,4

1/ Cifras preliminares.

2/ Corresponde al periodo de agosto - junio

3/ Incluye las variedades tanguis, hazera y pima.

4/ Incluye las variedades roja, amarilla y china.

Fuente: DIA - Ica

Elaboración: BCRP - Sucursal Huancayo.

1.2 Sector pesca

- La actividad pesquera disminuyó 16,4 por ciento en junio respecto a similar mes del año previo, debido a la menor captura del recurso anchoveta para consumo humano indirecto (-41,8 por ciento), habiéndose registrado un desembarque de 42,9 mil toneladas. Contrariamente, se incrementó la captura de especies hidrobiológicas para consumo humano directo, destacando en congelado (87,2 por ciento) y enlatado (40,9 por ciento).
- En el periodo acumulado de enero a junio, la producción del sector aumentó en 65,9 por ciento, principalmente por la mayor captura de anchoveta para la industria (111,8 por ciento), como por la mayor extracción para consumo humano directo (40,6 por ciento) orientado a enlatado (176,8 por ciento) y congelado (32,9 por ciento) y congelado (32,9 por ciento).

CUADRO N° 4
ICA: SECTOR PESCA 1/
(En toneladas)

Destino	Junio			Enero - Junio		
	2020	2021	Var. %2/	2020	2021	Var. %2/
Consumo Humano Directo			80,8			40,6
Enlatado	470	663	40,9	1 937	5 363	176,8
Congelado	1 997	3 738	87,2	23 368	31 064	32,9
Consumo Humano Indirecto			- 41,8			111,8
Anchoveta	73 754	42 896	- 41,8	113 146	239 699	111,8
SECTOR PESCA 2/			- 16,4			65,9

1/ Cifras preliminares.

2/ A precios de 2007.

Fuente: PRODUCE

Elaboración: BCRP - Sucursal Huancayo.

- El precio promedio de la harina de pescado en junio fue de US\$ 1 620 por tonelada, nivel superior en 1,1 por ciento respecto al mes previo; y en 3,7 por ciento con relación a similar mes de 2020.

GRÁFICO N° 1
COTIZACIÓN INTERNACIONAL DE LA HARINA DE PESCADO
(Hamburgo – US\$/Tm)

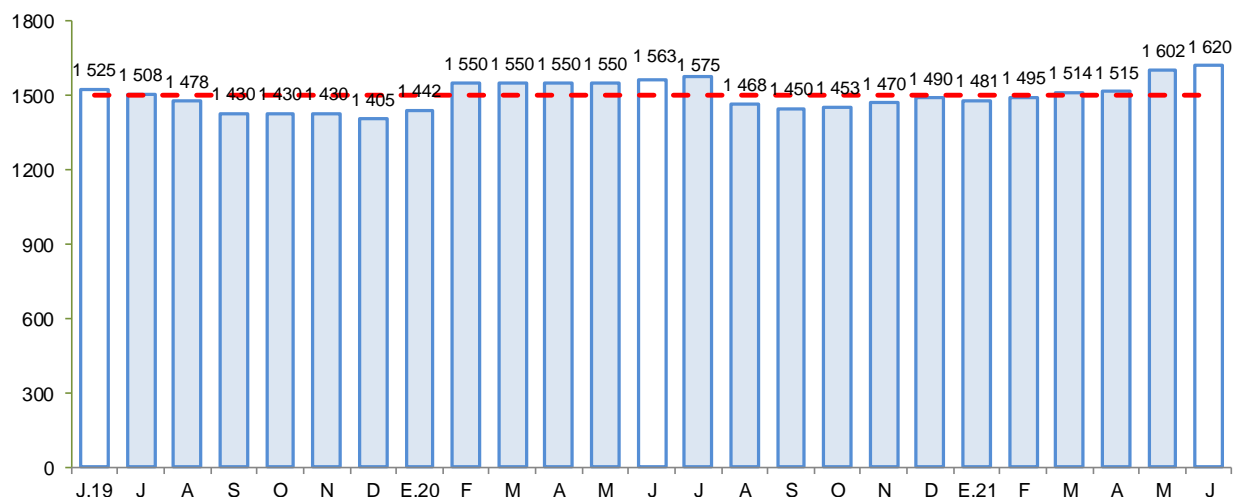

Fuente: Bloomberg.

Elaboración: BCRP - Sucursal Huancayo.



1.3 Sector minería

- La producción minera en junio aumentó en 86,5 por ciento, debido principalmente a la mayor producción de hierro (185,4 por ciento), zinc (49,0 por ciento) y plomo (98,8 por ciento), debido a un efecto base, luego que las actividades de producción se recuperaran paulatinamente, desde la segunda quincena de marzo del 2020 ante el inicio del estado de emergencia por el COVID-19.
- De otro lado, entre enero y junio el sector creció 94,6 por ciento, por la mayor producción de hierro (113,5 por ciento), zinc (91,8 por ciento), plomo (149,4 por ciento) y cobre (60,3 por ciento), ante la recuperación de la actividad por los protocolos implementados por parte de las empresas mineras.
- En términos de participación en el Valor Bruto de Producción (VBP) minero, en lo que va del año, destacó hierro con 49,3 por ciento, seguido de zinc (25,4 por ciento) y cobre (18,9 por ciento).

CUADRO N° 5
ICA: SECTOR MINERÍA 1/
(Variación % real respecto a similar periodo del año anterior)

Mineral	Estructura Porcentual 2019 2/	Junio				Enero - Junio			
		2020	2021	Var.%	Contribución 3/	2020	2021	Var.%	Contribución 3/
Hierro (TMF)	45,5	393 741	1 123 560	185,4	68,5	2 831 799	6 044 867	113,5	51,0
Zinc (TMF)	25,1	8 181	12 188	49,0	13,7	44 477	85 287	91,8	23,6
Cobre (TMF)	23,5	3 116	3 348	7,5	2,0	15 648	25 083	60,3	13,8
Plata (Onzas troy)	3,6	245 861	281 209	14,4	0,7	1 138 612	2 054 965	80,5	2,9
Plomo (TMF)	1,9	747	1 484	98,8	2,1	4 054	10 110	149,4	2,9
Oro (Onzas troy)	0,4	1 254	805	-35,8	-0,5	4 164	5 944	42,8	0,3
SECTOR MINERÍA 2/	100,0			86,5	86,5			94,6	94,6

1/ Cifras preliminares.

2/ A precios de 2007.

3/ En base a la estructura porcentual de similar periodo de 2019.

Fuente: MINEM.

Elaboración: BCRP - Sucursal Huancayo.

GRÁFICO N° 2
ICA: CRECIMIENTO DE LA PRODUCCIÓN MINERA
(Variación % real respecto a similar mes del año anterior)

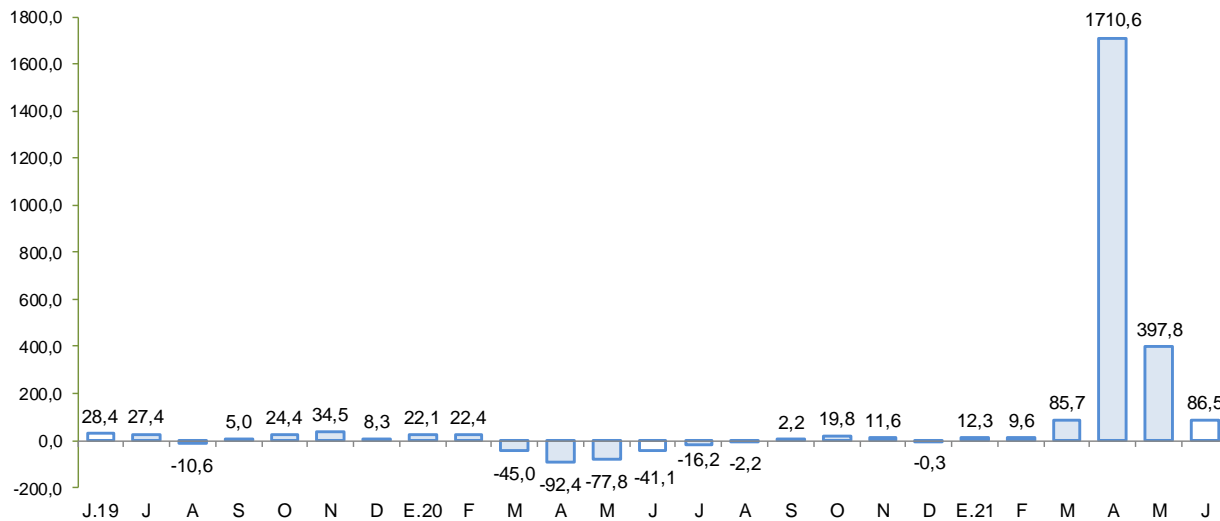

Fuente: MINEM.

Elaboración: BCRP - Sucursal Huancayo.



2. Otros indicadores sectoriales

2.1 Subsector manufactura primaria

- El procesamiento primario de recursos, aumentó 8,5 por ciento en abril de 2021, por la mayor producción de metales refinados (56,2 por ciento) e hidrocarburos líquidos (7,5 por ciento).
- En el acumulado enero – abril, el subsector se expandió en 10,6 por ciento, por la mayor producción de estaño refinado (50,2 por ciento), productos pesqueros (123,3 por ciento) e hidrocarburos líquidos (4,4 por ciento).

CUADRO N° 6
ICA: SUBSECTOR MANUFACTURA PRIMARIA 1/
(Variación % real respecto a similar periodo del año anterior)

Ramas de Actividad	Estructura porcentual 2019	Junio		Enero - Junio	
		Var. %	Contribución	Var. %	Contribución
Refinación de Metales	9,4	56,2	4,7	50,2	4,0
Estaño refinado	9,4	56,2	4,7	50,2	4,0
Productos pesqueros	3,7	-36,0	-2,6	123,3	2,7
Harina de pescado	3,4	-40,9	-2,8	113,3	2,4
Aceite de pescado	0,3	82,5	0,2	342,9	0,3
Hidrocarburos líquidos	86,9	7,5	6,3	4,4	4,0
Glp	43,0	-2,9	-1,2	2,9	1,3
Gasolina	38,2	-3,2	-1,1	0,4	0,1
Diesel y fuel oil	5,6	112,5	8,7	26,8	2,6
Manufactura Primaria	100,0	8,5	8,5	10,6	10,6

1/ Cifras preliminares.

Fuente: MINEM y PRODUCE

Elaboración: BCRP - Sucursal Huancayo.

GRÁFICO N° 3
ICA: EVOLUCIÓN DE LA PRODUCCIÓN MANUFACTURERA PRIMARIA
(Variación % real respecto a similar mes del año anterior)

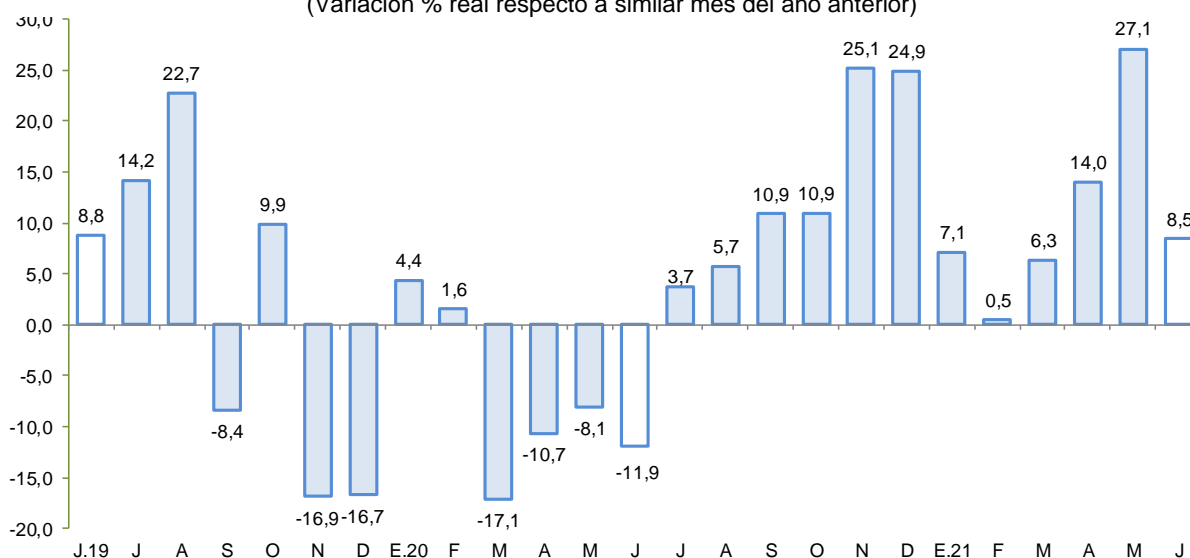

Fuente: MINEM y PRODUCE.

Elaboración: BCRP - Sucursal Huancayo.

2.2 Arribos a los establecimientos de hospedaje

- El número de arribos a los establecimientos de hospedaje (74,3 mil) aumentó en 7 325,2 por ciento en abril respecto de similar mes del año previo, debido a un efecto base por las medidas establecidas por el Gobierno Central para hacer frente al COVID-19 desde la segunda quincena de marzo del año pasado. De otro lado, entre enero y abril, los arribos de visitantes disminuyeron en 18,2 por ciento, sustentado en las menores visitas de nacionales (-10,3 por ciento) como de extranjeros (-78,4 por ciento).

GRÁFICO N° 4
ICA: CRECIMIENTO DE ARRIBOS A ESTABLECIMIENTOS DE HOSPEDAJE
(Variación %)

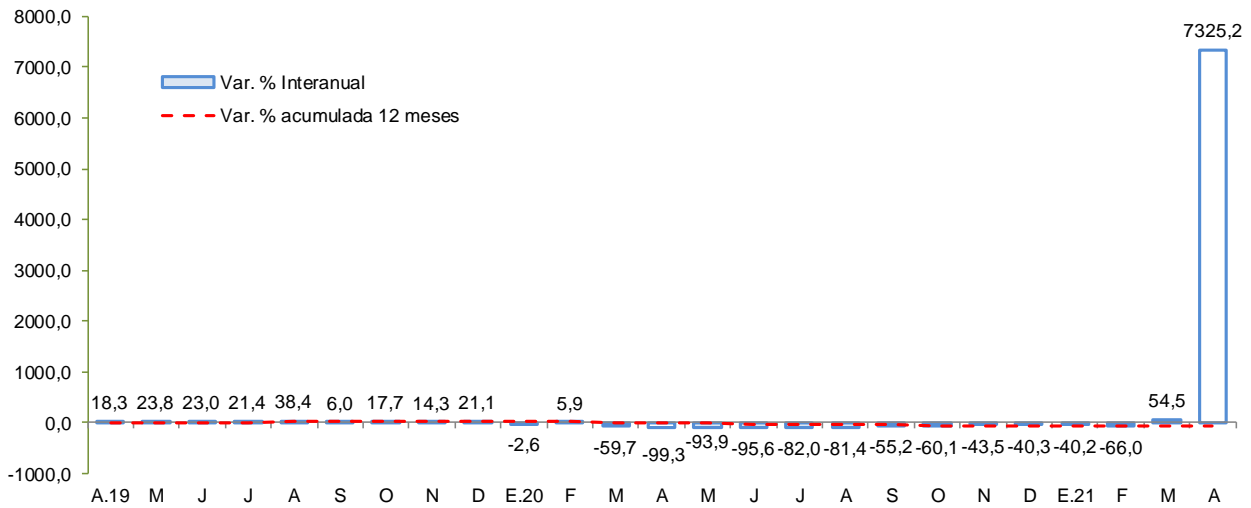

Fuente: MINCETUR
Elaboración: BCRP - Sucursal Huancayo.

II. CRÉDITO Y DEPÓSITOS²

1. Créditos

- Los créditos en Ica sumaron S/ 5 808 millones al término de junio, nivel menor en 0,3 por ciento respecto al mes previo, pero mayor en 4,1 por ciento con relación a junio de 2020. En el primer caso, por efecto de la disminución de las colocaciones de la Banca Múltiple (-0,8 por ciento) y de las Financieras (-1,2 por ciento). Respecto al comportamiento interanual, el crecimiento se sustentó en la expansión de los saldos colocados de la Banca Múltiple (2,2 por ciento) y las Cajas Municipales (25,4 por ciento).
- Por tipo de moneda, los créditos en moneda nacional disminuyeron en 0,2 por ciento respecto al mes previo, pero aumentaron en 9,3 por ciento con relación a junio de 2020; registrándose una participación de 80,3 por ciento en los saldos de junio. De otro lado, las colocaciones en moneda extranjera se contrajeron respecto del mes pasado en 0,9 por ciento, y en 12,9 por ciento respecto de junio del año pasado, observando un saldo de US\$ 346 millones.

² Los saldos de los créditos y depósitos expresados en moneda extranjera se valúan al tipo de cambio constante a fin de aislar el efecto de la valuación cambiaria sobre los saldos en dicha moneda.



CUADRO Nº 7
ICA: CRÉDITO DIRECTO
(Saldos en millones de soles)

	Estructura %	Saldo en millones de soles con TCF 1/		Tasa de crecimiento (%)		
		Jun-21	May-21	Jun-21	Mes	12 Meses
Banco de la Nación	2,7	155	157	1,3	-10,1	
Agrobanco	0,2	10	10	3,9	-2,0	
Banca Múltiple	70,7	4 137	4 104	-0,8	2,2	
Instituciones No Bancarias	26,5	1 526	1 537	0,7	11,4	
Financieras	4,4	256	253	-1,2	-23,4	
Cajas Municipales	22,0	1 262	1 276	1,1	25,4	
Cajas Rurales	0,1	5	5	-7,2	-74,8	
Edpymes	0,0	3	3	5,0	-75,7	
Arrendamiento Financiero	0,0	0	0	-	-	
TOTAL	100,0	5 828	5 808	-0,3	4,1	
Empresas	65,2	3 777	3 789	0,3	10,8	
Personas	34,8	2 051	2 019	-1,6	-6,5	
Consumo	25,9	1 542	1 506	-2,3	-8,9	
Hipotecario	8,8	509	513	0,8	1,3	
MN	80,3	4 672	4 662	-0,2	9,3	
ME	19,7	1 156	1 146	-0,9	-12,9	
ME (Mill. US\$)		349	346	-0,9	-12,9	

1/ Se utiliza tipo de cambio fijo (TCF) a diciembre 2019 (S/ 3.31 por dólar).

Fuente: SBS y AFP.

Elaboración: BCRP - Sucursal Huancayo. Departamento de Estudios Económicos.

- Por tipo de crédito, respecto al mes previo aumentaron los créditos a empresas (0,3 por ciento), mientras que cayeron los orientados a personas (-1,6 por ciento). En términos interanuales, el mayor saldo global de las colocaciones obedeció a la expansión de los créditos a empresas (10,8 por ciento) puesto que cayeron los préstamos a personas (-6,5 por ciento) por menores créditos de consumo (-8,9 por ciento).

GRÁFICO Nº 5
ICA: CRECIMIENTO DEL CREDITO DIRECTO
(Variación % respecto a similar mes del año anterior)

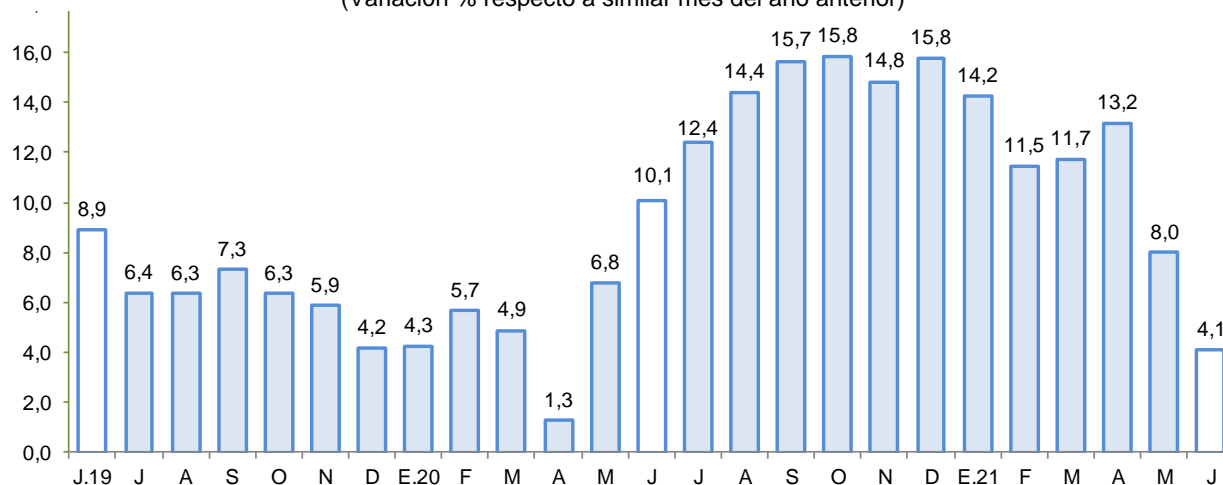

Fuente: SBS y AFP.

Elaboración: BCRP - Sucursal Huancayo.



- El **ratio de dolarización** en los créditos alcanzó 19,7 por ciento al término de junio, nivel menor en 3,8 de punto porcentual respecto a similar mes de 2020.

GRÁFICO Nº 6
ICA: TASA DE MOROSIDAD 1/ 2/
(En porcentaje)

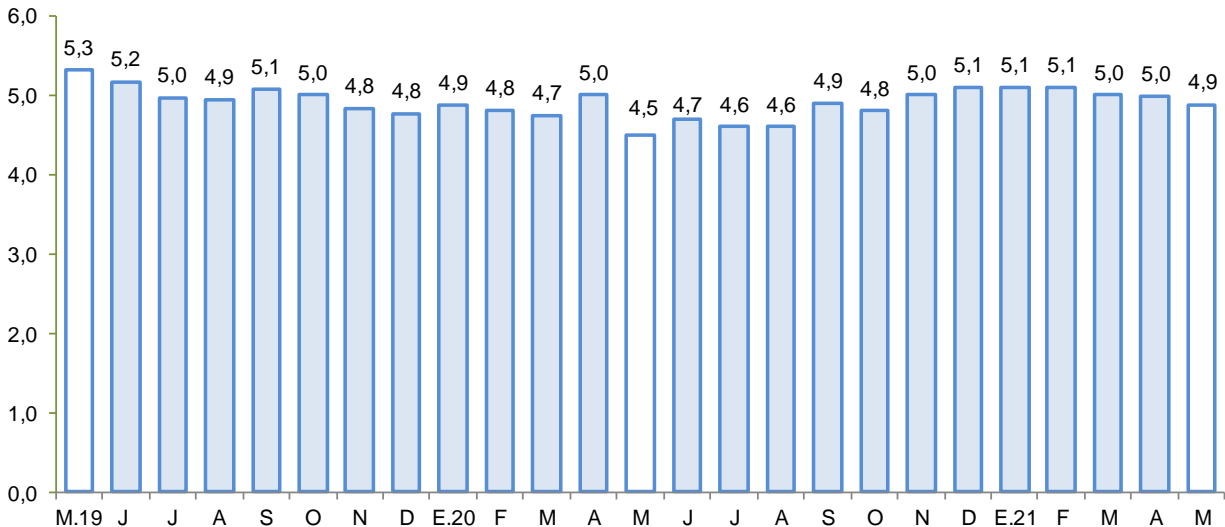

1/ Preliminar.

2/ Morosidad = (créditos vencidos + créditos en cobranza judicial) / colocaciones brutas.

Fuente: SBS y AFP.

Elaboración: BCRP - Sucursal Huancayo.

- Respecto a la morosidad, al término de mayo de 2021 alcanzó 4,9 por ciento, nivel mayor en 0,4 puntos porcentuales respecto a igual mes del año pasado. Los mayores ratios se registraron en las Edpymes (27,2 por ciento) y Agrobanco (67,5 por ciento).

2. Depósitos

- Los depósitos sumaron S/ 4 710 millones al término de junio, mostrando una disminución de 0,9 por ciento respecto del mes previo, pero un incremento de 12,0 por ciento con relación a similar mes del año pasado. En el primer caso, por los menores saldos de la Banca Múltiple (-1,0 por ciento), Financieras (-3,6 por ciento) y Cajas Municipales (-1,4 por ciento), mientras que, en términos interanuales, la expansión se explicó por el incremento de las captaciones del Banco de la Nación (17,0 por ciento), Banca Múltiple (12,9 por ciento) y Cajas Municipales (6,3 por ciento).
- Según tipo de depósito, el incremento interanual se observó en las modalidades a la vista (12,1 por ciento) y de ahorro (28,1 por ciento). La mayor concentración se observó en la modalidad de ahorro con una participación del 51,1 por ciento en el saldo total. Por tipo de moneda, los depósitos estuvieron conformados en un 79,4 por ciento en moneda nacional, registrándose una contracción de 0,4 por ciento en relación a los saldos del mes previo, y una expansión de 10,0 por ciento con relación a junio de 2020. En cuanto a los saldos en moneda extranjera disminuyeron respecto del mes anterior en 3,1 por ciento, pero aumentaron en 20,3 por ciento con relación a junio del año pasado. Cabe indicar que, los saldos en moneda extranjera totalizaron US\$ 293 millones.



CUADRO Nº 8
ICA: DEPÓSITOS
(Saldos en millones de soles)

	Estructura %	Saldo en millones de soles con TCF 1/		Tasa de crecimiento (%)	
		Jun-21	May-21	Jun-21	Mes
Banco de la Nación	9,9	462	465	0,7	17,0
Banca Múltiple	69,1	3 289	3 256	-1,0	12,9
Instituciones No Bancarias	21,0	1 004	989	-1,5	6,9
Financieras	0,8	41	40	-3,6	22,7
Cajas Municipales	20,2	963	950	-1,4	6,3
Cajas Rurales	0,0	0	0	0,0	-96,8
TOTAL	100,0	4 755	4 710	-0,9	12,0
Vista	23,6	1 137	1 111	-2,3	12,1
Ahorro	51,1	2 377	2 409	1,3	28,1
A plazo	25,3	1 241	1 191	-4,0	-10,9
MN	79,4	3 756	3 742	-0,4	10,0
ME	20,6	999	968	-3,1	20,3
ME (Mill. US\$)		302	293	-3,1	20,3

1/ Se utiliza tipo de cambio fijo (TCF) a diciembre 2019 (S/ 3.31 por dólar).

Fuente: SBS y AFP.

Elaboración: BCRP - Sucursal Huancayo. Departamento de Estudios Económicos.

GRÁFICO Nº 7
ICA: CRECIMIENTO DE LOS DEPÓSITOS
(Variación % respecto a similar periodo del año anterior)

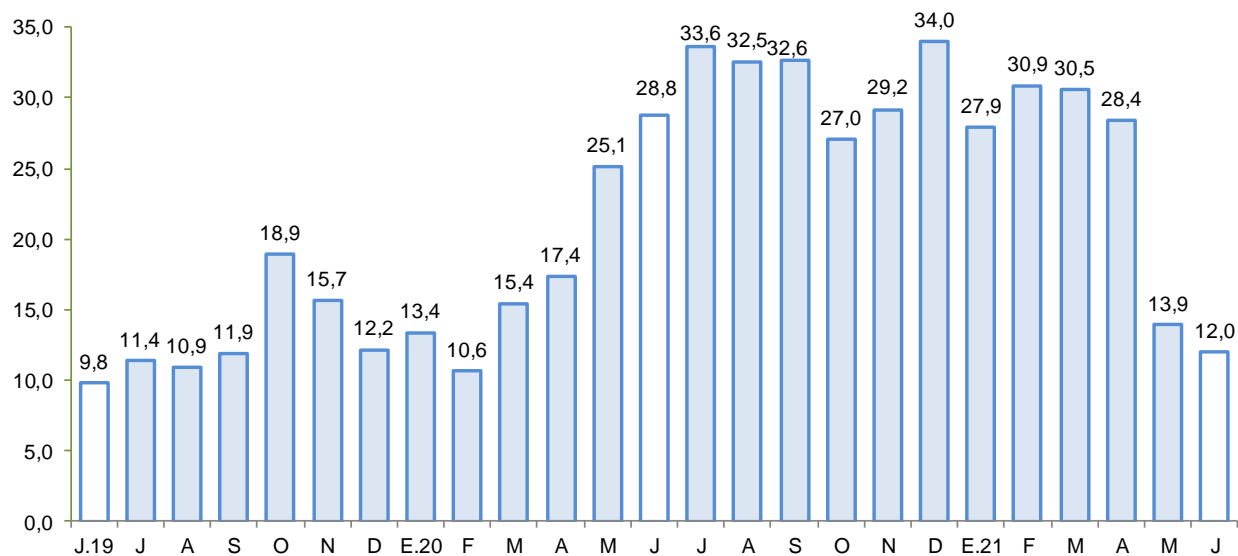

Fuente: SBS y AFP.

Elaboración: BCRP - Sucursal Huancayo.

- La tasa de dolarización fue de 20,6 por ciento en junio, nivel mayor en 1,4 de punto porcentual respecto de similar mes de 2020, explicado por el mayor crecimiento relativo de los depósitos en moneda extranjera.



III. EJECUCIÓN DEL PRESUPUESTO DE GASTOS DEL GOBIERNO GENERAL

1. Ejecución del Presupuesto de Gastos Corrientes

- En junio, el gasto corriente no financiero aumentó 17,6 por ciento interanual en términos reales, principalmente ante la expansión del gasto del Gobierno Nacional (16,9 por ciento) y de los gobiernos locales (58,3 por ciento), por efecto de mayores gastos en bienes y servicios, como por mayores transferencias.

CUADRO Nº 9
ICA: EJECUCIÓN DEL PRESUPUESTO DE GASTOS CORRIENTES 1/ 2/
(Millones de soles)

	Junio			Enero - Junio		
	2 020	2 021	Var %real	2 020	2 021	Var %real
Gobierno Nacional	56,9	68,7	16,9	448,6	482,0	4,7
Gobierno Regional	78,2	87,4	8,2	458,8	495,2	5,2
Gobiernos locales	19,0	31,1	58,3	126,7	171,2	31,7
Total	154,2	187,2	17,6	1 034,1	1 148,3	8,2

1/ Información actualizada al 31 de julio de 2021

2/ Comprende el gasto en remuneraciones y en bienes y servicios.

Fuente: MEF

Elaboración: BCRP - Sucursal Huancayo.

- Entre enero y junio, el gasto aumentó 8,2 por ciento en términos reales, por el incremento del gasto en todos los niveles de gobierno, destacando la expansión del gasto del Gobierno Regional (5,2 por ciento) y de los municipios (31,7 por ciento) por mayores compras de bienes y servicios.

2. Ejecución del Presupuesto de Inversiones

- En junio, la inversión pública totalizó S/ 74,7 millones en junio y se expandió en 189,7 por ciento, por la mayor ejecución en los tres niveles de gobierno, destacando el incremento en la ejecución del Gobierno Regional (769,6 por ciento).

CUADRO Nº 10
ICA: EJECUCIÓN DEL PRESUPUESTO DE INVERSIONES 1/ 2/
(Millones de soles)

	Junio			Enero - Junio		
	2 020	2 021	Var %real	2 020	2 021	Var %real
Gobierno Nacional	12,1	26,5	112,1	72,0	83,9	13,6
Gobierno Regional	2,3	20,9	769,6	17,3	67,6	281,7
Gobiernos locales	10,6	27,3	150,9	49,4	127,7	152,1
Inversión Pública	25,0	74,7	189,7	138,6	279,2	96,3

1/ Información actualizada al 31 de julio de 2021

2/ Comprende la adquisición de activos no financieros.

Fuente: MEF

Elaboración: BCRP - Sucursal Huancayo.

- De otro lado, el gasto acumulado entre enero y junio sumó S/ 279,2 millones, registrándose una mayor ejecución a nivel del Gobierno Regional (281,7 por ciento) y de los municipios (152,1 por ciento). En el periodo acumulado, la inversión se orientó principalmente a los rubros de Transporte, Saneamiento, Salud y Educación los que en conjunto representaron el 67,5 por ciento del total ejecutado. Por nivel de gobierno, los gobiernos locales registraron el mayor desembolso en inversiones con una participación de 45,7 por ciento.

GRÁFICO Nº 8
ICA: CRECIMIENTO DE LA EJECUCIÓN DEL PRESUPUESTO DE INVERSIONES
 (Variación % real)

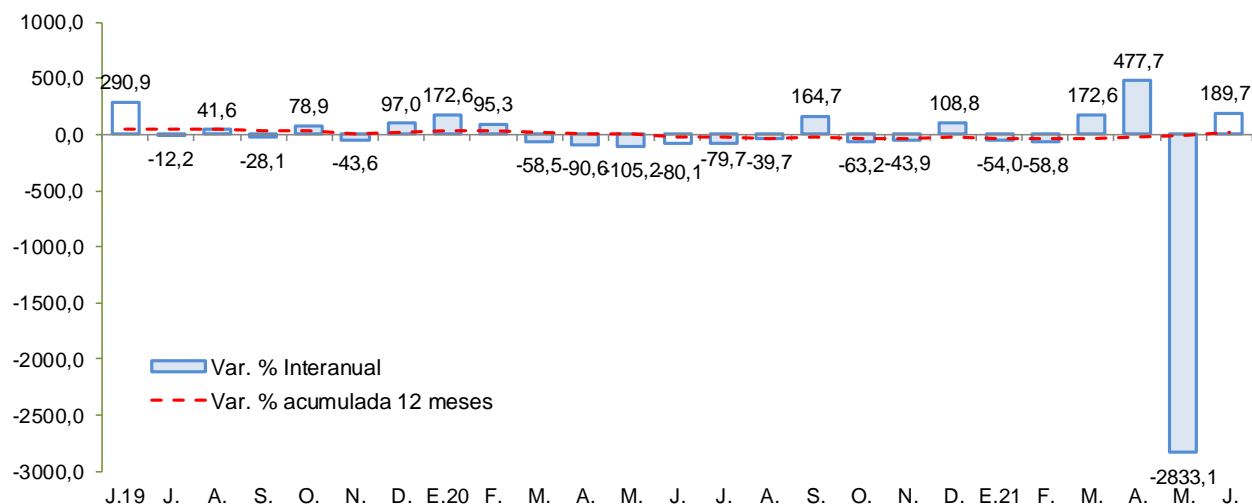

Fuente: MEF

Elaboración: BCRP - Sucursal Huancayo.

Principales proyectos

- Entre los principales proyectos que se ejecutaron en lo que va del año, destacaron en el Gobierno Nacional los de, “Instalación de banda ancha para la conectividad integral y desarrollo social”, con un devengado de S/ 28 millones; “Creación del servicio educativo especializado para alumnos del segundo grado de secundaria de educación básica regular con alto desempeño académico”, con un gasto devengado de S/ 9,4 millones; y “Adquisición de módulo de atención temporal y equipos médicos” con S/ 8,8 millones devengados.
- En el Gobierno Regional, “Mejoramiento y ampliación del servicio educativo del IESTP Luis Felipe de las Casas Grieve de Marcona, provincia de Nasca” con un devengado de S/ 25,5 millones; “Adquisición de equipamiento médico en los centros de salud de la provincia de Ica” con un gasto devengado de S/ 8,7 millones, y “Reconstrucción y rehabilitación de camino departamental - Emp. Pe-26 (San Juan) - Hornillo - Totorume - San Juan de Vanac - San Pedro de Huacarpana” con S/ 6,9 millones devengados.
- En los gobiernos locales, “Gestión del programa de apoyo al transporte subnacional - PATS” con S/ 2,8 millones; “Mejoramiento de los servicios de agua potable y alcantarillado en la provincia de Ica” con S/ 2,7 millones de devengado; “Adquisición de planta generadora de oxígeno medicinal en los centros de salud de apoyo de la provincia Nasca” con S/ 2,6 millones; y “Construcción de pistas, veredas y áreas verdes en la urbanización La Alborada en la provincia de Pisco” con S/ 2,5 millones.

IV. ANEXOS



ANEXO 1

ICA: PRODUCCIÓN AGROPECUARIA 1/
(En toneladas)

PRODUCTOS	2020							2021						PRODUCTOS
	JUN	JUL	AGO	SET	OCT	NOV	DIC	ENE	FEB	MAR	ABR	MAY	JUN	
TOTAL AGRÍCOLA	126 771	168 169	151 972	116 607	103 840	128 398	173 224	230 087	146 067	150 988	135 209	135 822	172 015	TOTAL AGRÍCOLA
Alcachofa	0	122	280	855	7 859	8 501	5 696	0	0	0	0	0	0	Alcachofa
Algodón 2/	978	208	10	28	75	130	350	782	363	667	2 754	1 575	140	Algodón 2/
Camote	4 698	2 778	1 602	1 510	1 526	1 527	848	1 648	2 563	2 209	981	435	2 095	Camote
Cebolla amarilla	8 094	2 067	10 441	5 986	17 084	22 630	10 863	8 739	4 362	1 640	10 523	4 118	12 469	Cebolla amarilla
Cebolla cabeza roja	1 748	2 190	1 826	1 063	1 023	248	256	234	177	568	403	0	2 892	Cebolla cabeza roja
Espárrago	15 562	14 857	12 661	20 163	20 486	17 795	15 871	12 668	13 065	12 886	11 285	10 078	8 914	Espárrago
Maíz amarillo duro	20 313	8 191	6 497	5 990	6 143	12 687	6 743	10 026	9 672	14 028	13 632	29 138	55 917	Maíz amarillo duro
Maíz choclo	148	595	2 148	10 229	6 118	0	0	0	0	0	0	0	151	Maíz choclo
Mandarina	32 011	44 503	21 562	5 583	1 606	0	0	0	415	12 960	26 736	35 684	35 574	Mandarina
Mango	0	0	0	0	0	0	0	1 444	3 604	1 809	552	0	0	Mango
Naranja	2 209	14 113	10 848	4 653	66	0	0	0	0	0	0	232	2 337	Naranja
Olivo	2	76	74	0	0	0	0	0	0	1 373	3 304	926	0	Olivo
Palto	19 140	16 010	4 663	501	0	0	0	0	241	7 879	10 500	23 520	19 145	Palto
Pallar grano seco	0	36	173	403	1 107	1 255	207	58	57	63	10	0	0	Pallar grano seco
Páprika	6	15	0	21	22	98	0	0	541	151	310	231	486	Páprika
Papa	56	19 673	49 250	35 118	9 420	1 203	0	103	81	169	102	101	1 158	Papa
Pecano	1 906	583	17	0	0	0	0	0	0	0	6	2 134	1 828	Pecano
Sandía	220	208	0	0	155	1 382	3 000	5 432	3 838	3 956	620	474	359	Sandía
Tomate	1 698	1 743	3 239	3 741	9 383	25 185	14 503	30 021	10 561	9 221	4 443	1 918	2 639	Tomate
Uva	0	285	46	48	1 295	16 607	97 831	143 179	75 827	41 895	9 969	620	3 512	Uva
Yuca	320	805	1 122	1 562	2 618	2 369	518	0	1 093	412	510	989	1 368	Yuca
Zapallo	1 683	3 154	2 337	2 431	1 551	1 217	519	910	692	331	60	323	3 392	Zapallo
TOTAL PECUARIO	32 623	33 054	32 198	32 574	32 875	33 204	32 627	32 080	31 271	33 122	34 315	34 312	33 741	TOTAL PECUARIO
Carne 3/	9 193	9 287	8 909	8 685	9 093	9 392	9 012	8 633	8 073	9 337	10 350	10 161	9 352	Carne 3/
Carne de ave	8 105	8 117	7 768	7 522	7 947	8 293	7 785	7 507	6 871	8 242	9 124	9 029	8 266	Carne de ave
Carne de porcino	884	957	936	944	932	883	989	900	972	864	984	891	859	Carne de porcino
Carne de vacuno	170	178	171	183	176	180	199	196	198	199	209	204	192	Carne de vacuno
Carne de caprino	23	23	23	23	24	24	29	22	24	23	24	24	24	Carne de caprino
Carne de ovino	11	12	12	13	14	13	10	8	8	9	10	12	11	Carne de ovino
Huevos	16 950	16 995	16 399	16 880	16 650	16 780	16 630	16 540	16 520	16 910	17 102	17 101	17 206	Huevos
Leche de vacuno	6 480	6 772	6 889	7 008	7 131	7 031	6 984	6 907	6 678	6 875	6 862	7 049	7 183	Leche de vacuno

1/ Información preliminar.

2/ Incluye las variedades tanguis, hazera y pima.

3/ Peso neto.

Fuente: MINAGRI

Elaboración: BCRP - Sucursal Huancayo.



ANEXO 2

ICA: SUPERFICIE SEMBRADA 1/
(En hectáreas)

CULTIVO	2019-2020		2020-2021										CULTIVO	
	JUN	JUL	AGO	SET	OCT	NOV	DIC	ENE	FEB	MAR	ABR	MAY		JUN
Cultivos Transitorios														Cultivos Transitorios
Alcachofa	236	466	0	0	0	0	0	0	55	155	221	657	0	Alcachofa
Algodón 2/	44	340	269	973	334	279	0	4	50	197	77	287	100	Algodón 2/
Arveja grano verde	10	6	4	13	4	2	5	10	18	1	35	4	2	Arveja grano verde
Camote	71	10	28	117	104	61	36	115	127	162	138	66	18	Camote
Cebolla cabeza roja	11	10	0	4	17	9	3	66	129	48	0	4	5	Cebolla cabeza roja
Cebolla amarilla	246	255	196	152	61	59	121	76	180	94	30	170	175	Cebolla amarilla
Frijol grano seco	34	18	0	0	0	0	5	4	13	34	26	141	144	Frijol grano seco
Garbanzo grano seco	0	0	0	0	0	0	0	0	0	3	48	9	6	Garbanzo grano seco
Maíz amarillo duro	1 181	848	623	1 114	988	2 043	3 312	5 976	2 733	1 447	707	479	864	Maíz amarillo duro
Maíz choclo	30	0	0	0	0	0	0	0	6	115	187	919	197	Maíz choclo
Pallar grano seco	58	39	14	65	12	3	18	40	263	1 885	347	52	51	Pallar grano seco
Pallar grano verde	0	0	2	0	0	0	0	4	0	0	10	0	0	Pallar grano verde
Papa	405	2	6	18	15	16	4	3	0	469	1 521	953	442	Papa
Páprika	0	20	34	68	75	57	17	32	49	60	33	6	0	Páprika
Quinua	0	15	0	0	1	2	0	2	0	0	0	0	0	Quinua
Tomate	268	155	133	109	71	40	41	29	30	32	86	128	293	Tomate
Zapallo	62	12	32	19	23	1	6	29	107	553	91	8	28	Zapallo
Cultivos Permanentes														Cultivos Permanentes
Alfalfa	90	234	360	285	310	0	0	310	40	0	8	267	347	Alfalfa
Arandano	0	0	0	0	0	11	0	0	0	0	0	0	0	Arandano
Espárrago	0	15	55	2	45	0	0	10	10	0	0	0	0	Espárrago
Granado	0	0	0	2	3	6	8	0	0	0	0	0	7	Granado
Mandarina	200	0	0	0	20	0	0	0	8	0	0	0	0	Mandarina
Naranja	3	0	0	0	0	0	0	0	0	0	0	0	8	Naranja
Olivo	0	0	0	0	0	0	0	0	0	0	0	0	0	Olivo
Palta	26	50	35	327	7	18	51	52	8	3	41	79	8	Palta
Sandía	0	28	32	158	96	48	67	5	17	7	2	0	8	Sandía
Uva	0	10	8	7	52	0	12	0	15	5	0	25	0	Uva

1/ Cifras preliminares.

2/ Incluye las variedades tanguis, hazera y pima.

Fuente: DIA Ica

Elaboración: BCRP - Sucursal Huancayo.



ANEXO 3

ICA: PRODUCCIÓN MINERA 1/

PRODUCTOS	2020							2021						PRODUCTOS
	JUN	JUL	AGO	SET	OCT	NOV	DIC	ENE	FEB	MAR	ABR	MAY	JUN	
MINERÍA METÁLICA														MINERÍA METÁLICA
Hierro (TMF)	393 741	775 846	1 002 064	1 025 331	1 092 972	1 185 832	980 129	1 129 003	888 450	814 678	1 028 608	1 060 568	1 123 560	Hierro (TMF)
Zinc (TMF)	8 181	10 118	12 020	15 915	16 976	15 217	17 750	13 941	14 441	15 308	16 186	13 222	12 188	Zinc (TMF)
Cobre (TMF)	3 116	4 232	3 734	3 514	4 915	4 595	4 230	4 280	3 975	4 363	4 233	4 883	3 348	Cobre (TMF)
Plata (KGF)	7 647	8 665	9 594	10 511	11 573	12 722	10 465	11 187	9 175	10 283	11 472	13 053	8 747	Plata (KGF)
Plomo (TMF)	747	984	1 084	1 636	1 502	2 408	2 804	1 299	1 707	1 745	1 969	1 905	1 484	Plomo (TMF)
Oro (KGF)	39	12	28	16	27	26	49	36	33	14	41	35	25	Oro (KGF)

1/ Cifras preliminares

Fuente: MINEM.

Elaboración: BCRP - Sucursal Huancayo.



ANEXO 4

ICA: PRODUCCIÓN MANUFACTURERA PRIMARIA
(Variación porcentual)

Ramas de Actividad	2020							2021						Ramas de Actividad
	JUN	JUL	AGO	SET	OCT	NOV	DIC	ENE	FEB	MAR	ABR	MAY	JUN	
Refinación de Metales	-14,4	-1,4	-6,7	9,9	10,9	15,9	18,6	25,6	26,4	116,2	-	14,7	56,2	Refinación de Metales
Estaño	-14,4	-1,4	-6,7	9,9	10,9	15,9	18,6	25,6	26,4	116,2	-	14,7	56,2	Estaño
Productos pesqueros	-61,3	-	-	-	-100,0	730,5	820,8	-	-	-	-	237,8	-36,0	Productos pesqueros
Harina de Pescado	-60,3	-	-	-	-	705,4	820,4	-	-	-	-	227,8	-40,9	Harina de Pescado
Aceite de Pescado	-75,9	-	-	-	-100,0	1724,6	827,3	-	-	-	-	428,1	82,5	Aceite de Pescado
Hidrocarburos Líquidos	-0,9	3,8	7,4	11,0	10,9	12,6	22,2	0,9	-2,3	-2,1	3,1	18,2	7,5	Hidrocarburos Líquidos
Glp	-5,2	-12,1	12,4	10,0	-7,7	9,9	24,1	13,0	-3,6	-4,3	-2,9	17,5	-2,9	Glp
Gasolina Natural (NAFTA)	-1,7	-1,8	4,3	1,9	8,7	2,9	4,3	5,2	-6,6	-6,5	-1,6	14,2	-3,2	Gasolina Natural (NAFTA)
Destilados Medios	37,6	-	-7,0	76,9	150,5	82,3	117,9	-34,8	25,5	40,9	84,8	35,3	112,5	Destilados Medios
TOTAL	-11,9	3,7	5,7	10,9	10,9	25,1	24,9	7,1	0,5	6,3	14,0	27,1	8,5	TOTAL

1/ Cifras preliminares

Fuente: MINEM y PRODUCE

Elaboración: BCRP - Sucursal Huancayo.



ANEXO 5

ICA: IMPORTACIONES POR EL PUERTO DE PISCO 1/
(Millones de US\$ FOB)

TIPO	2020							2021 1/						TIPO
	JUN	JUL	AGO	SET	OCT	NOV	DIC	ENE	FEB	MAR	ABR	MAY	JUN	
I. BIENES DE CONSUMO	0,0	0,0	1,5	0,3	1,0	0,0	0,8	0,3	0,6	0,6	0,0	0,0	0,0	I. BIENES DE CONSUMO
Bienes de consumo no duradero	0,0	0,0	1,5	0,3	1,0	0,0	0,8	0,3	0,6	0,6	0,0	0,0	0,0	Bienes de consumo no duradero
Bienes de consumo duradero	0,0	0,0	0,0	0,0	0,0	0,0	0,0	0,0	0,0	0,0	0,0	0,0	0,0	Bienes de consumo duradero
II. MATERIAS PRIMAS Y PROD. INTERMEDIOS	7,1	24,8	19,3	4,1	13,9	84,5	52,5	25,4	73,9	45,5	100,3	89,0	64,5	II. MATERIAS PRIMAS Y PROD. INTERMEDIOS
Combustibles, lubricantes y prod. conexos	0,0	14,9	3,0	0,0	7,0	12,6	26,9	0,0	0,0	19,3	32,5	8,0	30,2	Combustibles, lubricantes y prod. conexos
MP y prod. intermedios para la agricultura	1,1	5,6	1,7	1,0	6,0	2,4	3,3	0,2	1,4	1,5	1,0	1,0	7,7	MP y prod. intermedios para la agricultura
MP y prod. intermedios para la industria	6,0	4,4	14,6	3,2	0,9	69,6	22,3	25,2	72,4	24,7	66,8	80,0	26,6	MP y prod. intermedios para la industria
III. BIENES DE CAPITAL Y MATERIALES DE CONST.	0,0	0,0	0,0	4,3	4,3	0,0	1,3	0,3	4,2	0,2	7,8	0,6	32,5	III. BIENES DE CAPITAL Y MATERIALES DE CONST.
Materiales de construcción	0,0	0,0	0,0	0,0	0,0	0,0	0,4	0,3	0,5	0,2	0,3	0,6	21,2	Materiales de construcción
Bienes de capital para la agricultura	0,0	0,0	0,0	0,0	0,0	0,0	0,0	0,0	3,7	0,0	7,6	0,0	0,0	Bienes de capital para la agricultura
Bienes de capital para la industria	0,0	0,0	0,0	0,0	0,0	0,0	0,9	0,0	0,0	0,0	0,0	0,0	0,9	Bienes de capital para la industria
Equipos de transporte	0,0	0,0	0,0	4,3	4,3	0,0	0,0	0,0	0,0	0,0	0,0	0,0	10,4	Equipos de transporte
TOTAL	7,1	24,8	20,8	8,8	19,3	84,5	54,6	26,0	78,7	46,3	108,1	89,5	97,0	TOTAL EXPORTACIONES

1/ Cifras Preliminares.

Fuente: SUNAT.

Elaboración: BCRP - Sucursal Huancayo.



ANEXO 6

ICA: INGRESOS CORRIENTES DEL GOBIERNO CENTRAL
(Millones de soles)

	2020							2021						
	JUN	JUL	AGO	SET	OCT	NOV	DIC	ENE	FEB	MAR	ABR	MAY	JUN	
I. INGRESOS TRIBUTARIOS	57,7	85,6	65,0	62,3	89,7	142,1	181,4	93,9	115,3	149,8	194,7	179,5	149,9	I. INGRESOS TRIBUTARIOS
1) Impuesto a la Renta	15,1	21,4	24,4	24,0	24,8	34,5	36,2	42,4	37,2	52,6	96,6	30,7	44,0	1) Impuesto a la Renta
Personas Naturales	5,9	7,3	8,8	8,8	9,2	13,9	11,4	13,4	7,8	10,3	22,8	11,0	14,5	Personas Naturales
Personas Jurídicas	6,8	9,9	11,1	14,3	14,8	19,4	23,8	28,5	27,8	27,4	24,9	16,5	27,0	Personas Jurídicas
Regularización	2,4	4,1	4,5	0,9	0,8	1,1	1,1	0,5	1,6	14,9	48,9	3,2	2,5	Regularización
2) Impuesto a las Importaciones	0,0	0,0	0,1	0,0	0,0	0,0	0,0	0,0	0,0	0,0	0,0	0,0	0,2	2) Impuesto a las Importaciones
3) Impuesto General a las Ventas (IGV)	38,1	39,2	31,8	31,8	57,7	81,0	113,1	46,0	73,1	90,3	67,3	136,1	74,2	3) Impuesto General a las Ventas (IGV)
Operaciones Internas	18,4	22,1	24,5	27,7	43,3	53,0	51,1	31,0	42,5	35,6	28,0	28,7	31,6	Operaciones Internas
Operaciones Externas	19,7	17,0	7,2	4,1	14,4	28,0	62,0	15,0	30,6	54,8	39,2	107,4	42,6	Operaciones Externas
4) Impuesto Selectivo al Consumo (ISC)	0,6	20,3	4,1	0,5	0,8	20,2	24,0	2,9	1,5	3,0	20,4	3,3	22,6	4) Impuesto Selectivo al Consumo (ISC)
5) Otros Ingresos Tributarios	3,9	4,8	4,6	6,0	6,4	6,4	8,0	2,6	3,5	3,9	10,5	9,4	8,8	5) Otros Ingresos Tributarios
II. INGRESOS NO TRIBUTARIOS	0,1	1,7	2,6	1,2	0,9	1,2	1,9	1,3	0,5	1,8	1,9	2,1	1,1	II. INGRESOS NO TRIBUTARIOS
TOTAL INGRESOS (I+II)	57,8	87,4	67,6	63,5	90,6	143,3	183,2	95,2	115,8	151,6	196,7	181,6	150,9	TOTAL INGRESOS (I+II)

Fuente: SUNAT

Elaboración: BCRP - Sucursal Huancayo.



ANEXO 7

ICA: EJECUCIÓN DEL PRESUPUESTO DE GASTOS DEL GOBIERNO NACIONAL 1/
(Millones de soles)

	2020							2021						
	JUN	JUL	AGO	SET	OCT	NOV	DIC	ENE	FEB	MAR	ABR	MAY	JUN	
GASTOS NO FINANCIEROS	69,0	105,4	137,3	107,9	179,6	128,2	261,5	53,3	123,5	118,7	84,6	90,6	95,2	GASTOS NO FINANCIEROS
a. GASTOS CORRIENTES	56,9	97,2	120,5	64,1	166,1	110,0	158,8	51,7	117,4	111,5	71,7	60,9	68,7	a. GASTOS CORRIENTES
1. Personal y obligaciones sociales	22,6	29,3	23,8	23,7	23,2	25,7	31,5	25,1	23,0	23,2	23,0	25,4	23,3	1. Personal y obligaciones sociales
2. Pensiones y prestaciones sociales	18,4	40,3	17,9	19,1	20,1	18,9	56,7	18,7	18,7	18,1	18,8	18,5	18,5	2. Pensiones y prestaciones sociales
3. Bienes y servicios	12,0	11,5	18,2	16,0	35,4	16,3	27,0	7,4	13,1	14,6	18,2	16,0	18,6	3. Bienes y servicios
4. Donaciones y transferencias 2/	0,0	8,4	0,2	0,1	0,0	0,1	0,4	0,0	0,0	0,2	0,8	0,0	0,2	4. Donaciones y transferencias 2/
5. Otros gastos	3,9	7,7	60,4	5,2	87,5	49,1	43,1	0,6	62,7	55,3	11,0	0,9	8,2	5. Otros gastos
b. GASTOS DE CAPITAL	12,1	8,2	16,8	43,8	13,5	18,2	102,7	1,6	6,1	7,2	12,8	29,6	26,5	b. GASTOS DE CAPITAL
1. Adquisición de activos no financieros	12,1	8,2	6,3	37,0	15,0	18,2	101,7	1,6	6,1	7,2	12,8	29,6	26,5	1. Adquisición de activos no financieros
2. Donaciones y transferencias 2/	0,0	0,0	8,7	6,8	-1,4	0,0	0,0	0,0	0,0	0,0	0,0	0,0	0,0	2. Donaciones y transferencias 2/
3. Otros gastos de capital	0,0	0,0	1,8	0,0	0,0	0,0	1,0	0,0	0,0	0,0	0,0	0,0	0,0	3. Otros gastos de capital

1/ Información actualizada al 31 de julio de 2021

2/ Neto de transferencias intergubernamentales.

Fuente: MEF

Elaboración: BCRP - Sucursal Huancayo.



ANEXO 8

ICA: EJECUCIÓN DEL PRESUPUESTO DE GASTOS DEL GOBIERNO REGIONAL 1/
(Millones de soles)

	2020							2021						
	JUN	JUL	AGO	SET	OCT	NOV	DIC	ENE	FEB	MAR	ABR	MAY	JUN	
GASTOS NO FINANCIEROS	80,5	90,0	92,1	112,8	93,3	91,8	200,5	83,2	79,2	108,3	89,8	94,0	108,2	GASTOS NO FINANCIEROS
a. GASTOS CORRIENTES	78,2	86,5	81,3	92,1	85,1	83,1	174,5	76,8	75,2	90,7	79,0	86,0	87,4	a. GASTOS CORRIENTES
1. Personal y obligaciones sociales	53,7	59,7	55,5	54,3	57,1	58,2	93,9	59,2	54,0	61,1	54,9	58,0	60,4	1. Personal y obligaciones sociales
2. Pensiones y prestaciones sociales	7,8	10,0	8,2	8,0	8,2	8,2	12,6	10,2	9,3	7,9	7,9	8,0	8,5	2. Pensiones y prestaciones sociales
3. Bienes y servicios	16,7	16,7	17,5	19,0	17,2	16,7	52,9	7,5	11,7	21,1	15,8	19,9	18,5	3. Bienes y servicios
4. Donaciones y transferencias	0,0	0,0	0,0	0,1	0,0	0,0	0,2	0,0	0,0	0,0	0,0	0,0	0,0	4. Donaciones y transferencias
5. Otros gastos	0,1	0,1	0,1	10,7	2,6	0,1	14,9	0,0	0,2	0,6	0,4	0,0	0,0	5. Otros gastos
b. GASTOS DE CAPITAL	2,3	3,5	10,9	20,7	8,2	8,7	26,1	6,4	3,9	17,6	10,8	8,0	20,9	b. GASTOS DE CAPITAL
1. Adquisición de activos no financieros	2,3	3,5	10,9	20,7	8,2	8,7	26,1	6,4	3,9	17,6	10,8	8,0	20,9	1. Adquisición de activos no financieros
2. Donaciones y transferencias	0,0	0,0	0,0	0,0	0,0	0,0	0,0	0,0	0,0	0,0	0,0	0,0	0,0	2. Donaciones y transferencias
3. Otros gastos de capital	0,0	0,0	0,0	0,0	0,0	0,0	0,0	0,0	0,0	0,0	0,0	0,0	0,0	3. Otros gastos de capital

1/ Información actualizada al 31 de julio de 2021

Fuente: MEF

Elaboración: BCRP - Sucursal Huancayo.



ANEXO 9

**ICA: EJECUCIÓN DEL PRESUPUESTO DE GASTOS DE LOS GOBIERNOS LOCALES 1/
(Millones de soles)**

	2020							2021						
	JUN	JUL	AGO	SET	OCT	NOV	DIC	ENE	FEB	MAR	ABR	MAY	JUN	
GASTOS NO FINANCIEROS	29,6	25,7	50,3	64,6	51,0	64,6	149,7	22,0	36,5	69,4	52,7	59,8	58,5	GASTOS NO FINANCIEROS
a. GASTOS CORRIENTES	19,0	28,0	24,3	28,2	31,8	42,6	100,1	18,5	19,8	36,6	31,3	33,8	31,1	a. GASTOS CORRIENTES
1. Personal y obligaciones sociales	6,4	11,7	5,1	7,6	6,9	8,9	11,6	9,9	5,2	9,2	7,8	8,2	7,6	1. Personal y obligaciones sociales
2. Pensiones y prestaciones sociales	0,8	2,1	1,7	1,7	1,5	1,5	2,3	0,5	0,4	1,2	1,0	1,9	1,3	2. Pensiones y prestaciones sociales
3. Bienes y servicios	11,7	14,0	17,1	18,6	22,9	31,8	85,5	7,6	13,8	25,3	21,9	23,2	21,8	3. Bienes y servicios
4. Donaciones y transferencias	0,1	0,2	0,2	0,1	0,1	0,2	0,2	0,3	0,2	0,1	0,3	0,1	0,1	4. Donaciones y transferencias
5. Otros gastos	0,1	0,1	0,2	0,2	0,4	0,2	0,5	0,2	0,2	0,7	0,4	0,4	0,3	5. Otros gastos
b. GASTOS DE CAPITAL	10,6	-2,4	26,0	36,3	19,3	22,0	49,6	3,5	16,7	32,8	21,4	26,0	27,3	b. GASTOS DE CAPITAL
1. Adquisición de activos no financieros	10,6	-2,4	26,0	36,3	19,3	22,0	49,6	3,4	16,7	32,7	21,4	26,0	27,3	1. Adquisición de activos no financieros
2. Donaciones y transferencias	0,0	0,0	0,0	0,0	0,0	0,0	0,0	0,1	0,0	0,0	0,0	0,0	0,0	2. Donaciones y transferencias
3. Otros gastos de capital	0,0	0,0	0,0	0,0	0,0	0,0	0,0	0,0	0,0	0,0	0,0	0,0	0,0	3. Otros gastos de capital

1/ Información actualizada al 31 de julio de 2021

Fuente: MEF

Elaboración: BCRP - Sucursal Huancayo.



ANEXO 10

ICA: MOROSIDAD 1/
(En porcentajes)

	2020								2021					
	MAY	JUN	JUL	AGO	SET	OCT	NOV	DIC	ENE	FEB	MAR	ABR	MAY	
I. BANCA MÚLTIPLE	4,4	4,5	4,5	4,5	4,7	4,7	4,9	5,1	5,0	4,9	5,0	4,9	4,8	I. BANCA MÚLTIPLE
II. INST. NO BANCARIAS														II. INST. NO BANCARIAS
Empresas Financieras	4,3	4,6	4,7	5,9	7,2	7,9	9,4	11,4	12,8	12,6	10,2	9,1	9,2	Empresas Financieras
Cajas Municipales	4,7	5,5	4,8	4,5	4,3	4,0	3,7	3,1	3,2	3,5	3,6	3,9	4,1	Cajas Municipales
Cajas Rurales	3,7	3,9	4,0	4,7	5,8	4,2	4,7	6,1	12,5	19,1	22,0	16,0	8,6	Cajas Rurales
Edpymes	8,0	12,2	13,1	13,8	15,9	18,8	19,8	20,5	19,9	20,9	26,7	26,9	27,2	Edpymes
III. ENTIDADES ESTATALES														III. ENTIDADES ESTATALES
Banco de la Nación 2/	1,9	1,9	2,0	2,0	2,1	2,3	2,4	2,2	2,1	2,2	2,1	2,3	2,4	Banco de la Nación 2/
Agrobanco 3/	60,7	60,7	67,9	76,1	76,7	76,2	75,5	74,5	74,5	72,9	73,4	71,0	67,5	Agrobanco 3/
Total	4,5	4,7	4,6	4,6	4,9	4,8	5,0	5,1	5,1	5,1	5,0	5,0	4,9	Total

1/ Cifras preliminares.

2/ Sólo considera los créditos de consumo e hipotecario

3/ No considera los créditos a las demás empresas del sector.

Fuente: SBS y AFP

Elaboración: BCRP - Sucursal Huancayo.