

BANCO CENTRAL DE RESERVA DEL PERÚ
SUCURSAL HUANCAYO



ICA: Síntesis de Actividad Económica
Mayo 2021¹

Departamento de Estudios Económicos

¹ En el presente informe participaron Francisco Callupe Casaño y Sergio Carrasco Mamani.

ÍNDICE

Página

RESUMEN EJECUTIVO	3
I. ACTIVIDAD PRODUCTIVA	4
1. Actividad primaria.....	4
1.1 Sector agropecuario.....	4
1.2 Sector pesca.....	6
1.3 Sector minería.....	7
2. Otros indicadores sectoriales.....	8
2.1 Subsector manufactura primaria.....	8
2.2 Arribos a los establecimientos de hospedaje.....	9
II. CRÉDITO Y DEPÓSITOS	9
1. Créditos.....	9
2. Depósitos.....	11
III. EJECUCIÓN DEL PRESUPUESTO DE GASTOS DEL GOBIERNO GENERAL	13
1. Ejecución del presupuesto de Gastos Corrientes.....	13
2. Ejecución del presupuesto de Inversiones.....	13
IV. ANEXOS	15



RESUMEN EJECUTIVO

Principales hechos de importancia

- En mayo, en cuanto a la actividad primaria se observaron resultados mixtos, debido a la expansión de la actividad minera (397,8 por ciento) y una disminución de la actividad agropecuaria (-11,6 por ciento).
- En cuanto a los otros indicadores de actividad económica en la región, se observó una expansión a nivel del crédito total (8,0 por ciento).

Actividad primaria

- El **sector agropecuario** disminuyó 11,6 por ciento en mayo respecto a similar mes del año previo, por la menor producción agrícola (-20,5 por ciento) de espárrago, algodón y tomate. Contrariamente, se expandió la producción pecuaria (2,6 por ciento) debido al incremento en la producción de huevo (1,2 por ciento) y carne de ave (1,9 por ciento).
- La **actividad minera** creció 397,8 por ciento en mayo, debido a la mayor producción de hierro, zinc (125,9 por ciento), cobre (184,3 por ciento) y plomo (260,9 por ciento).

Otros indicadores de actividad económica

- El **crédito directo total** en la región (S/ 5 828 millones) creció en 8,0 por ciento en mayo de 2021 con relación a similar mes del año pasado, impulsado por el crecimiento de los créditos a empresas (18,1 por ciento).
- Por su parte, la **inversión pública** totalizó en mayo S/ 63,7 millones, explicado por los mayores montos devengados por el Gobierno Nacional como por las municipalidades, debido a un efecto base, ante la suspensión de las actividades de construcción desde la segunda quincena de marzo de 2020 por efecto del COVID-19.

CUADRO N° 1
ICA: OTROS INDICADORES DE ACTIVIDAD ECONÓMICA
(Variación % respecto a similar mes del año anterior)

	Dic.20	Ene.21	Feb.21	Mar.21	Abr.21	May.21
Producción industrial primaria 1/	↑24,9	↑18,2	↑0,5	↑6,3	↑14,0	n.d.
Crédito total 2/	↑15,8	↑14,2	↑11,5	↑11,7	↑13,2	↑8,0
Crédito de consumo 2/	↓-9,6	↓-9,8	↓-11,5	↓-11,5	↓-10,3	↓-8,7
Crédito hipotecario 2/	↓-0,6	↑0,1	↑0,1	↑1,7	↑1,5	↓0,0
Inversión pública 2/	↑108,8	↓-54,0	↓-58,8	↑172,6	↑477,7	-

1/ En términos reales.

2/ En términos nominales.

Fuentes: BCRP - Sucursal Huancayo, MINEM, PRODUCE, SBS y MEF.

I. ACTIVIDAD PRODUCTIVA

1. Actividad primaria

1.1 Sector agropecuario

- La actividad agropecuaria disminuyó 11,6 por ciento en mayo de 2021, por la menor producción agrícola (-20,5 por ciento) aunque contrarrestado parcialmente por el incremento de la parte pecuaria (2,6 por ciento). De otro lado, entre enero y mayo de 2021 el sector registró una expansión interanual de 5,0 por ciento, sustentado en el crecimiento de la parte agrícola (7,4 por ciento) y pecuaria (0,8 por ciento).

CUADRO N° 2
ICA: SECTOR AGROPECUARIO 1/
(Toneladas)

Subsectores	Estructura Porcentual 2019 2/	Mayo			Enero - Mayo				
		2020	2021	Var.%	Contribución al crecimiento 3/		2020	2021	Var.%
PRODUCCIÓN AGRÍCOLA	61,8			-20,5	-12,6			7,4	4,7
Orientado al mercado externo									
Mdo. externo agroindustria 2/	54,8			-18,2	-10,4			3,6	2,1
Espárrago	18,1	14 071	9 887	-29,7	-4,7	73 333	59 791	-18,5	-3,0
Uva	12,6	0	620	-	0,0	212 651	265 872	25,0	5,5
Algodón 1/	2,7	2 467	1 575	-36,2	-0,8	9 399	6 140	-34,7	-0,6
Tomate	2,5	3 057	1 918	-37,2	-0,3	47 292	56 164	18,8	0,5
Maíz amarillo duro	4,3	34 608	29 138	-15,8	-1,3	74 843	76 495	2,2	0,1
Cebolla cabeza amarilla	2,1	7 407	4 118	-44,4	-0,7	29 750	30 237	1,6	0,0
Páprika	0,5	456	231	-49,3	-0,5	1 176	1 170	-0,5	0,0
Mandarina	3,9	36 201	34 629	-4,3	-0,4	75 400	73 335	-2,7	-0,1
Palto	2,7	24 582	21 417	-12,9	-1,4	40 245	40 038	-0,5	0,0
Alcachofa	1,8	0	0	-	0,0	0	0	-	0,0
Pallar grano seco	0,3	6	0	-100,0	0,0	102	188	84,7	0,0
Tangelo	0,6	0	0	-	0,0	0	0	-	0,0
Pecano	0,8	1 561	2 134	36,7	1,5	1 566	2 140	36,6	0,3
Orientado al mercado interno	7,0			-48,7	-2,2			73,1	2,5
Papa	2,0	156	101	-35,5	0,0	556	556	0,1	0,0
Zapallo	0,7	631	323	-48,9	0,0	3 689	2 316	-37,2	0,0
Alfalfa	0,5	11 134	12 861	15,5	0,1	55 122	59 497	7,9	0,0
Maíz choclo	0,4	0	0	-	0,0	232	0	-100,0	0,0
Camote	0,5	2 553	435	-82,9	-0,3	8 435	7 836	-7,1	0,0
PRODUCCIÓN PECUARIA	38,2			2,6	1,0			0,8	0,3
Huevo	19,7	16 900	17 101	1,2	0,2	83 525	84 175	0,8	0,1
Carne de ave 4/	14,2	8 857	9 029	1,9	0,3	41 076	40 774	-0,7	-0,1
SECTOR AGROPECUARIO 1/	100,0			-11,6	-11,6			5,0	5,0

1/ Cifras preliminares.

2/ A precios de 2007

3/ En base a la estructura de similar periodo de 2019.

4/ Peso neto.

Fuente: MINAGRI

Elaboración: BCRP - Sucursal Huancayo.

- La contracción del subsector agrícola en mayo (-20,5 por ciento), obedeció a la menor producción orientada al mercado externo (-18,2 por ciento) principalmente por la disminución en espárrago (-29,7 por ciento), por menores rendimientos por condiciones climáticas variables; algodón (-36,2 por ciento), por efecto de las menores siembras ante expectativas poco favorables en su precio en chacra; y tomate (-37,2 por ciento), por un desfase en la programación de siembras para exportación. También disminuyó la producción de cultivos para el mercado interno (-48,7 por ciento), como zapallo (-48,9 por ciento) y camote (-82,9 por ciento), por menores cosechas en la provincia de Chíncha por expectativas de menores precios en

chacra. En el acumulado de enero – mayo, el subsector creció en 7,4 por ciento, por la mayor producción de cultivos orientados al mercado externo y agroindustria (3,6 por ciento) como uva (25,0 por ciento), tomate (18,8 por ciento) y cebolla cabeza amarilla (1,6 por ciento).

- Respecto al subsector pecuario, el incremento de 2,6 por ciento en mayo de 2021, se sustentó en la mayor producción de huevo (1,2 por ciento) y carne de ave (1,9 por ciento). Asimismo, entre enero – mayo la parte pecuaria se expandió en 0,8 por ciento, por el incremento en la producción de huevo (0,8 por ciento), lo que contrarrestó la disminución en carne de ave (-0,7 por ciento). En cuanto a la participación en el VBP del subsector, en lo que va del año lideró la producción de carne de ave (36,8 por ciento) y huevo (51,2 por ciento), por la actividad avícola intensiva de las granjas asentadas particularmente en la provincia de Chincha.
- En cuanto a las siembras, en lo que va de la campaña agrícola 2020 – 2021 (agosto - mayo) se instalaron 39,7 mil hectáreas, nivel mayor en 20,9 por ciento respecto a similar lapso de la campaña pasada. Del total, el 91,7 por ciento correspondió a cultivos transitorios, mientras que el resto fueron de cultivos permanentes. En cuanto a los transitorios, el incremento de 21,1 por ciento, obedeció a las mayores siembras de maíz amarillo duro (41,3 por ciento) y cebolla (16,9 por ciento). De otro lado, se observó un incremento en las instalaciones de cultivos permanentes (18,2 por ciento) principalmente por nuevas instalaciones de palta y uva.

CUADRO N° 3
ICA: SUPERFICIE SEMBRADA 1/
(Hectáreas)

	Campaña agrícola 2/		Variación	
	2019/2020	2020/2021	Absoluta	Porcentual
CULTIVOS TRANSITORIOS	30 032	36 376	6 344	21,1
Alcachofa	428	1 088	660	154,2
Algodón 3/	3 150	2 449	- 701	-22,2
Camote	914	954	41	4,4
Cebolla 4/	1 224	1 430	207	16,9
Maíz amarillo duro	13 748	19 421	5 673	41,3
Pallar grano seco	2 606	2 698	92	3,5
Papa	2 893	3 004	112	3,9
Páprika	232	431	199	86,0
Tomate	632	698	67	10,5
Zapallo	409	868	459	112,1
Otros	3 799	3 336	- 463	-12,2
CULTIVOS PERMANENTES	2 796	3 306	510	18,2
Espárrago	34	122	88	258,8
Granada	153	19	- 134	-87,6
Mandarina	303	28	- 275	-90,7
Palta	546	621	75	13,7
Uva	107	124	17	15,9
Otros	1 653	2 392	739	44,7
Total	32 827	39 681	6 854	20,9

1/ Cifras preliminares.

2/ Corresponde al periodo de agosto - mayo

3/ Incluye las variedades tanguis, hazera y pima.

4/ Incluye las variedades roja, amarilla y china.

Fuente: DIA - Ica

Elaboración: BCRP - Sucursal Huancayo.

1.2 Sector pesca

- La actividad pesquera aumentó 258,9 por ciento en mayo respecto a similar mes del año previo, debido a un efecto base al iniciarse la primera temporada de pesca del recurso anchoveta en la zona norte – centro. Al respecto, se capturó 128,7 mil toneladas de anchoveta para consumo humano indirecto lo que significó un incremento de 226,6 por ciento, en relación a mayo del año pasado. Del mismo modo, destacó la mayor captura de especies hidrobiológicas para congelado (470,8 por ciento).
- En el periodo acumulado de enero a mayo, la producción del sector aumentó en 99,8 por ciento, principalmente por la mayor captura de anchoveta para la industria (399,6 por ciento), como por la mayor extracción para consumo humano directo (36,5 por ciento) orientado a enlatado (220,4 por ciento) y congelado (28,0 por ciento) y congelado (28,0 por ciento).

CUADRO N° 4
ICA: SECTOR PESCA 1/
(En toneladas)

Destino	Mayo			Enero - Mayo		
	2020	2021	Var. %2/	2020	2021	Var. %2/
Consumo Humano Directo			497,1			36,5
Enlatado	71	654	817,7	1 467	4 700	220,4
Congelado	591	3 371	470,8	21 371	27 346	28,0
Consumo Humano Indirecto			226,6			399,6
Anchoveta	39 392	128 654	226,6	39 392	196 803	399,6
SECTOR PESCA 2/			258,9			99,8

1/ Cifras preliminares.

2/ A precios de 2007.

Fuente: PRODUCE

Elaboración: BCRP - Sucursal Huancayo.

- El precio promedio de la harina de pescado en mayo fue de US\$ 1 602 por tonelada, nivel superior en 5,7 por ciento respecto al mes previo; y en 3,3 por ciento con relación a similar mes de 2020.

GRÁFICO N° 1
COTIZACIÓN INTERNACIONAL DE LA HARINA DE PESCADO
(Hamburgo – US\$/Tm)

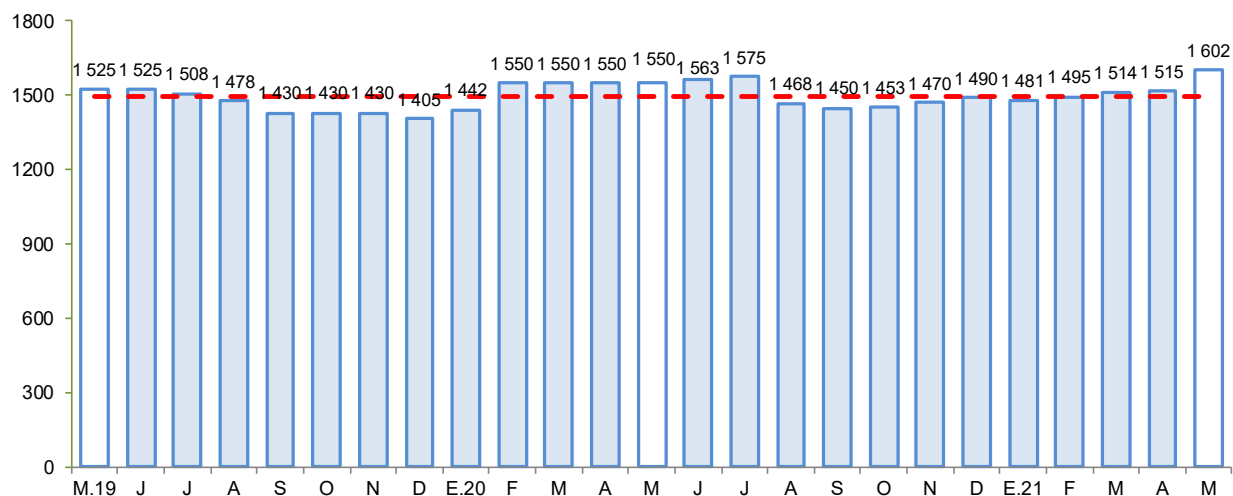

Fuente: Bloomberg.

Elaboración: BCRP - Sucursal Huancayo.

1.3 Sector minería

- La producción minera en mayo aumentó en 397,8 por ciento, debido a la mayor producción de hierro, zinc (125,9 por ciento), plomo (260,9 por ciento) y cobre (184,3 por ciento), debido a un efecto base, por la suspensión de las actividades de producción desde la segunda quincena de marzo del 2020 ante el inicio del estado de emergencia por el COVID-19.
- De otro lado, entre enero y mayo el sector creció 96,3 por ciento, por la mayor producción de hierro (101,9 por ciento), zinc (101,4 por ciento) y cobre (73,4 por ciento), ante la recuperación de la actividad por los protocolos implementados por parte de las empresas mineras.
- En términos de participación en el Valor Bruto de Producción (VBP) minero, en lo que va del año, destacó hierro con 47,9 por ciento, seguido de zinc (25,9 por ciento) y cobre (19,6 por ciento).

CUADRO N° 5
ICA: SECTOR MINERÍA 1/
(Variación % real respecto a similar periodo del año anterior)

Mineral	Estructura Porcentual 2019 2/	Mayo				Enero - Mayo			
		2020	2021	Var.%	Contribución 3/	2020	2021	Var.%	Contribución 3/
Hierro (TMF)	45,5	0 1 060 568	-	-	2 438 058	4 921 307	101,9	47,5	
Zinc (TMF)	25,1	5 854	13 222	125,9	62,2	36 296	73 098	101,4	25,6
Cobre (TMF)	23,5	1 718	4 883	184,3	67,8	12 533	21 735	73,4	16,2
Plata (Onzas troy)	3,6	151 404	419 667	177,2	12,6	892 977	1 773 886	98,6	3,4
Plomo (TMF)	1,9	528	1 905	260,9	9,5	3 307	8 625	160,8	3,0
Oro (Onzas troy)	0,4	1 160	1 140	- 1,8	-0,1	2 910	5 139	76,6	0,5
SECTOR MINERÍA 2/	100,0			397,8	397,8			96,3	96,3

1/ Cifras preliminares.

2/ A precios de 2007.

3/ En base a la estructura porcentual de similar periodo de 2019.

Fuente: MINEM.

Elaboración: BCRP - Sucursal Huancayo.

GRÁFICO N° 2
ICA: CRECIMIENTO DE LA PRODUCCIÓN MINERA
(Variación % real respecto a similar mes del año anterior)

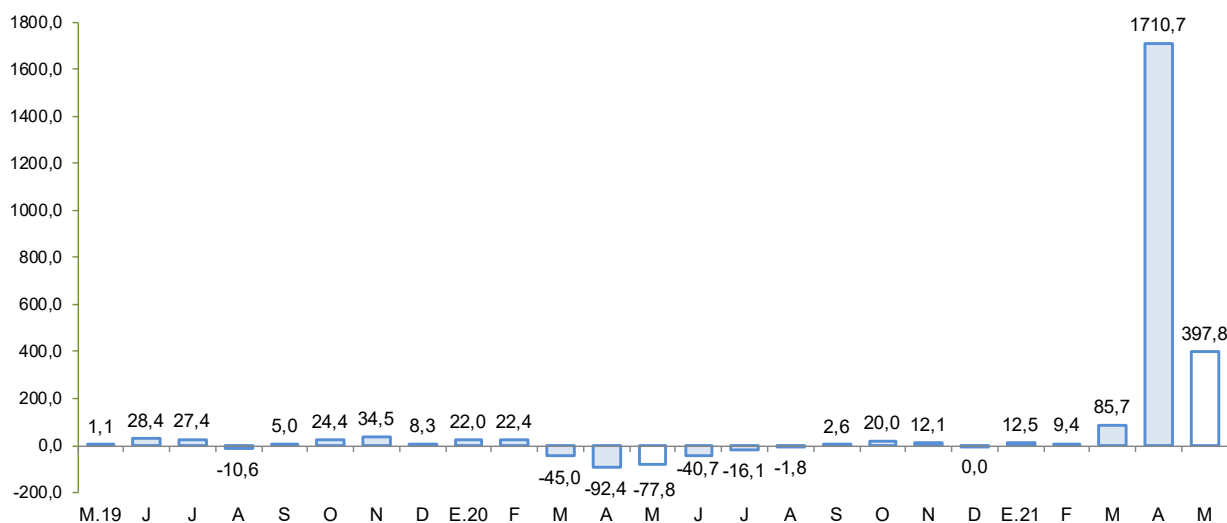

Fuente: MINEM.

Elaboración: BCRP - Sucursal Huancayo.

2. Otros indicadores sectoriales

2.1 Subsector manufactura primaria

- El procesamiento primario de recursos, aumentó 14,0 por ciento en abril de 2021, principalmente por la mayor producción de metales refinados e hidrocarburos líquidos (3,1 por ciento).
- En el acumulado enero – abril, el subsector se expandió en 6,6 por ciento, por la mayor producción de estaño refinado (62,7 por ciento).

CUADRO N° 6
ICA: SUBSECTOR MANUFACTURA PRIMARIA 1/
 (Variación % real respecto a similar periodo del año anterior)

Ramas de Actividad	Estructura porcentual 2019	Abril		Enero - Abril	
		Var. %	Contribución	Var. %	Contribución
Refinación de Metales	9,4	-	10,9	62,7	4,5
Estaño refinado	9,4	-	10,9	62,7	4,5
Productos pesqueros	3,7	-	0,0	-	-
Harina de pescado	3,4	-	0,0	-	-
Aceite de pescado	0,3	-	0,0	-	-
Hidrocarburos líquidos	86,9	3,1	3,1	-0,1	-0,1
Glp	43,0	-2,9	-1,5	0,8	0,4
Gasolina	38,2	-1,6	-0,7	-2,2	-0,8
Diesel y fuel oil	5,6	84,8	5,2	3,5	0,4
Manufactura Primaria	100,0	14,0	14,0	6,6	6,6

1/ Cifras preliminares.

Fuente: MINEM y PRODUCE

Elaboración: BCRP - Sucursal Huancayo.

GRÁFICO N° 3
ICA: EVOLUCIÓN DE LA PRODUCCIÓN MANUFACTURERA PRIMARIA
 (Variación % real respecto a similar mes del año anterior)

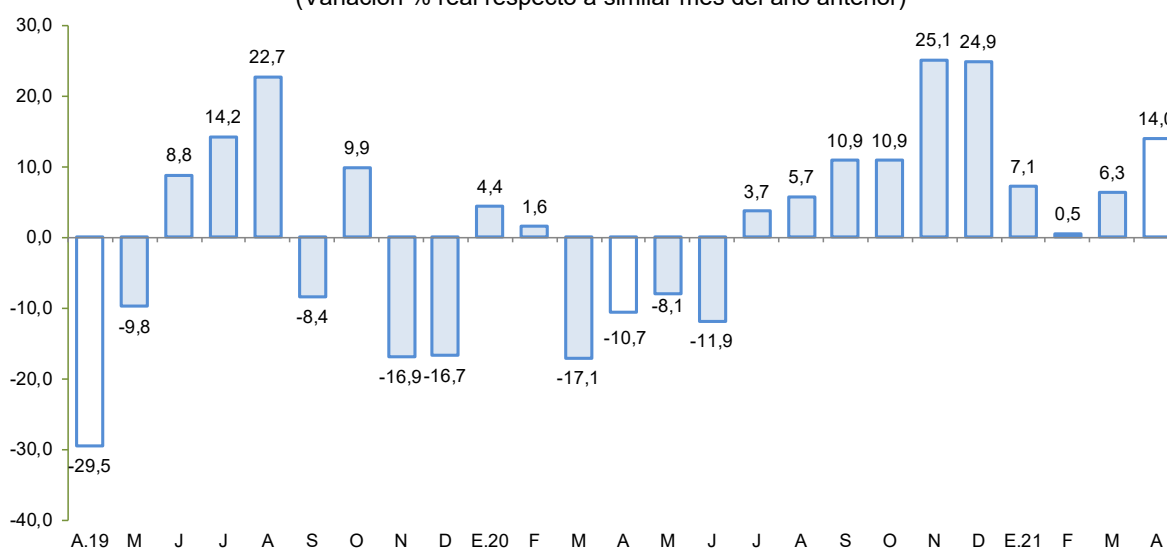

Fuente: MINEM y PRODUCE.

Elaboración: BCRP - Sucursal Huancayo.

2.2 Arribos a los establecimientos de hospedaje

- El número de arribos a los establecimientos de hospedaje (95,5 mil) disminuyó en 36,8 por ciento en diciembre de 2020 respecto de similar mes del año previo, por la menor afluencia de visitantes nacionales (-26,9 por ciento) y extranjeros (-94,4 por ciento) debido a las medidas establecidas por el Gobierno Central, para hacer frente al COVID-19. De otro lado, entre enero y diciembre, los arribos de visitantes disminuyeron en 57,5 por ciento, sustentado en las menores visitas de nacionales (-52,2 por ciento) como de extranjeros (-84,0 por ciento).

GRÁFICO N° 4
ICA: CRECIMIENTO DE ARRIBOS A ESTABLECIMIENTOS DE HOSPEDAJE
(Variación %)

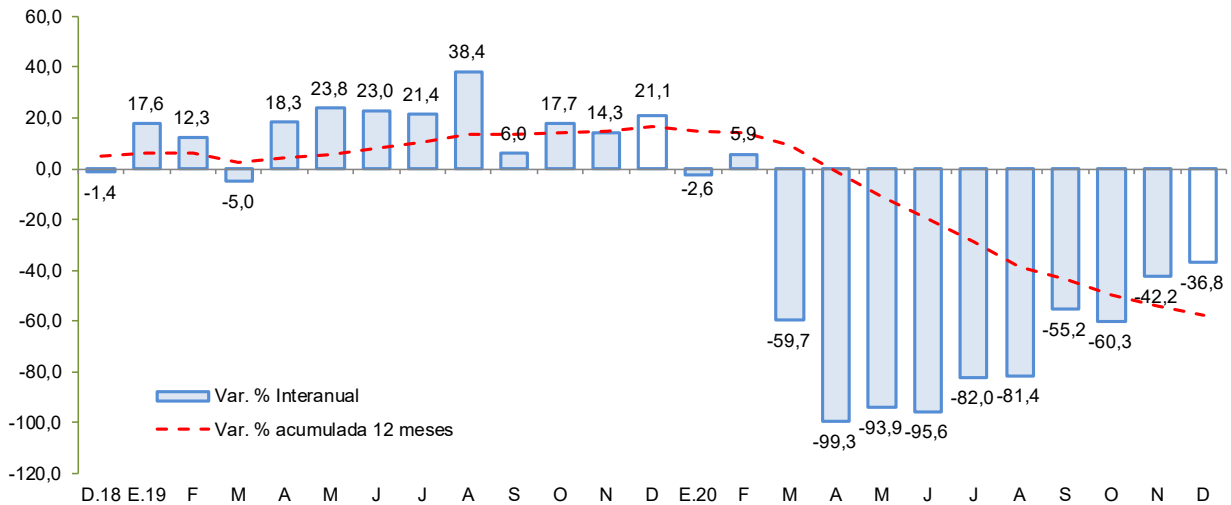

Fuente: MINCETUR

Elaboración: BCRP - Sucursal Huancayo.

II. CRÉDITO Y DEPÓSITOS²

1. Créditos

- Los créditos en Ica sumaron S/ 5 828 millones al término de mayo, nivel mayor en 1,1 por ciento respecto al mes previo, y en 8,0 por ciento con relación a mayo de 2020. En el primer caso, por efecto del incremento de las colocaciones de la Banca Múltiple (1,5 por ciento) y de las Cajas Municipales (1,7 por ciento). Respecto al comportamiento interanual, el crecimiento se sustentó también en la expansión de los saldos colocados de la Banca Múltiple (8,1 por ciento) y las Cajas Municipales (24,2 por ciento).
- Por tipo de moneda, los créditos en moneda nacional aumentaron en 0,2 por ciento respecto al mes previo, y en 9,7 por ciento con relación a mayo de 2020; registrándose una participación de 80,2 por ciento en los saldos de mayo. De otro lado, las colocaciones en moneda extranjera se expandieron respecto del mes pasado en 4,6 por ciento, y en 1,7 por ciento respecto de mayo del año pasado, observando un saldo de US\$ 349 millones.

² Los saldos de los créditos y depósitos expresados en moneda extranjera se valúan al tipo de cambio constante a fin de aislar el efecto de la valuación cambiaria sobre los saldos en dicha moneda.

CUADRO N° 7
ICA: CRÉDITO DIRECTO
(Saldos en millones de soles)

	Estructura % May-21	Saldo en millones de soles con TCF 1/		Tasa de crecimiento (%)	
		Abr-21	May-21	Mes	12 Meses
Banco de la Nación	2,7	157	155	-1,0	-12,6
Agrobanco	0,2	9	10	3,1	-6,6
Banca Múltiple	71,0	4 077	4 137	1,5	8,1
Instituciones No Bancarias	26,2	1 524	1 526	0,1	10,4
Financieras	4,4	270	256	-5,1	-23,4
Cajas Municipales	21,7	1 242	1 262	1,7	24,2
Cajas Rurales	0,1	6	5	-12,5	-73,5
Edpymes	0,0	7	3	-61,7	-77,9
Arrendamiento Financiero	0,0	0	0	-	-
TOTAL	100,0	5 767	5 828	1,1	8,0
Empresas	64,8	3 705	3 777	1,9	18,1
Personas	35,2	2 062	2 051	-0,5	-6,7
Consumo	26,5	1 550	1 542	-0,5	-8,7
Hipotecario	8,7	512	509	-0,5	0,0
MN	80,2	4 662	4 672	0,2	9,7
ME	19,8	1 106	1 156	4,6	1,7
ME (Mill. US\$)		334	349	4,6	1,7

1/ Se utiliza tipo de cambio fijo (TCF) a diciembre 2019 (S/ 3.31 por dólar).

Fuente: SBS y AFP.

Elaboración: BCRP - Sucursal Huancayo. Departamento de Estudios Económicos.

- Por tipo de crédito, respecto al mes previo aumentaron los créditos a empresas (1,9 por ciento), mientras que cayeron los orientados a personas (-0,5 por ciento). En términos interanuales, el mayor saldo global de las colocaciones obedeció a la expansión de los créditos a empresas (18,1 por ciento) puesto que cayeron los préstamos a personas (-6,7 por ciento) por menores créditos de consumo (-8,7 por ciento).

GRÁFICO N° 5
ICA: CRECIMIENTO DEL CRÉDITO DIRECTO
(Variación % respecto a similar mes del año anterior)

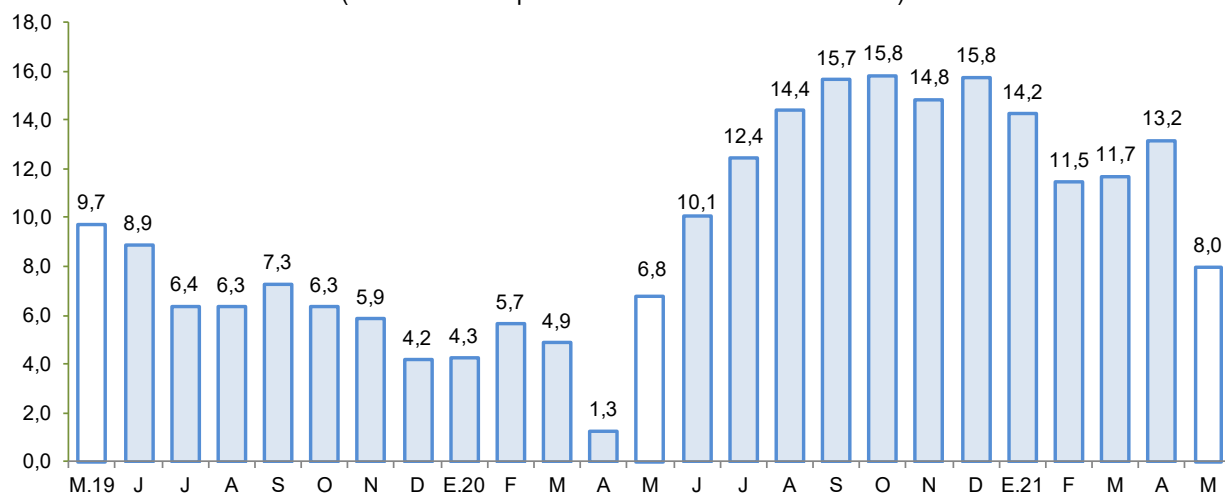

Fuente: SBS y AFP.

Elaboración: BCRP - Sucursal Huancayo.

- El **ratio de dolarización** en los créditos alcanzó 19,8 por ciento al término de mayo, nivel menor en 1,2 de punto porcentual respecto a similar mes de 2020.

GRÁFICO N° 6
ICA: TASA DE MOROSIDAD 1/ 2/
(En porcentaje)

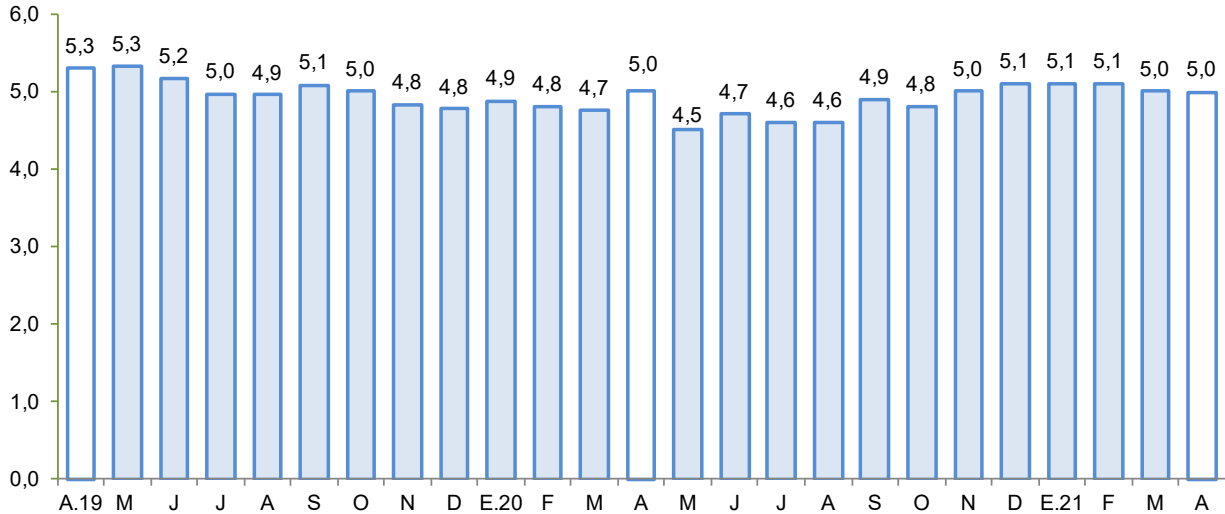

1/ Preliminar.

2/ Morosidad = (créditos vencidos + créditos en cobranza judicial) / colocaciones brutas.

Fuente: SBS y AFP.

Elaboración: BCRP - Sucursal Huancayo.

- Respecto a la morosidad, al término de abril de 2021 alcanzó 5,0 por ciento, nivel similar respecto a igual mes del año pasado. Los mayores ratios se registraron en las Edpymes (26,9 por ciento) y Agrobanco (71,0 por ciento).

2. Depósitos

- Los depósitos sumaron S/ 4 755 millones al término de mayo, mostrando una disminución de 0,8 por ciento respecto del mes previo, pero un incremento de 13,9 por ciento con relación a similar mes del año pasado. En el primer caso, por los menores saldos de la Banca Múltiple (-0,5 por ciento), Banco de la Nación (-1,2 por ciento) y Cajas Municipales (-1,5 por ciento), mientras que, en términos interanuales, la expansión se explicó por el incremento de las captaciones del Banco de la Nación (20,5 por ciento), Banca Múltiple (14,2 por ciento) y Cajas Municipales (9,3 por ciento).
- Según tipo de depósito, el incremento interanual se observó en las modalidades a la vista (8,9 por ciento) y de ahorro (30,7 por ciento). La mayor concentración se observó en la modalidad de ahorro con una participación del 50,0 por ciento en el saldo total. Por tipo de moneda, los depósitos estuvieron conformados en un 79,0 por ciento en moneda nacional, registrándose una contracción de 1,7 por ciento en relación a los saldos del mes previo, y una expansión de 11,6 por ciento con relación a mayo de 2020. En cuanto a los saldos en moneda extranjera se incrementaron respecto del mes anterior en 3,1 por ciento, y en 23,4 por ciento con relación a mayo del año pasado. Cabe indicar que, los saldos en moneda extranjera totalizaron US\$ 302 millones.

CUADRO N° 8
ICA: DEPÓSITOS
(Saldos en millones de soles)

	Estructura % May-21	Saldo en millones de soles con TCF 1/		Tasa de crecimiento (%)	
		Abr-21	May-21	Mes	12 Meses
Banco de la Nación	9,7	468	462	-1,2	20,5
Banca Múltiple	69,2	3 305	3 289	-0,5	14,2
Instituciones No Bancarias	21,1	1 019	1 004	-1,5	10,0
Financieras	0,9	42	41	-2,5	32,8
Cajas Municipales	20,2	977	963	-1,5	9,3
Cajas Rurales	0,0	0	0	0,0	-96,8
TOTAL	100,0	4 792	4 755	-0,8	13,9
Vista	23,9	1 113	1 137	2,1	8,9
Ahorro	50,0	2 378	2 377	0,0	30,7
A plazo	26,1	1 301	1 241	-4,7	-5,4
MN	79,0	3 823	3 756	-1,7	11,6
ME	21,0	969	999	3,1	23,4
ME (Mill. US\$)		293	302	3,1	23,4

1/ Se utiliza tipo de cambio fijo (TCF) a diciembre 2019 (S/ 3.31 por dólar).

Fuente: SBS y AFP.

Elaboración: BCRP - Sucursal Huancayo. Departamento de Estudios Económicos.

GRÁFICO N° 7
ICA: CRECIMIENTO DE LOS DEPÓSITOS
(Variación % respecto a similar periodo del año anterior)

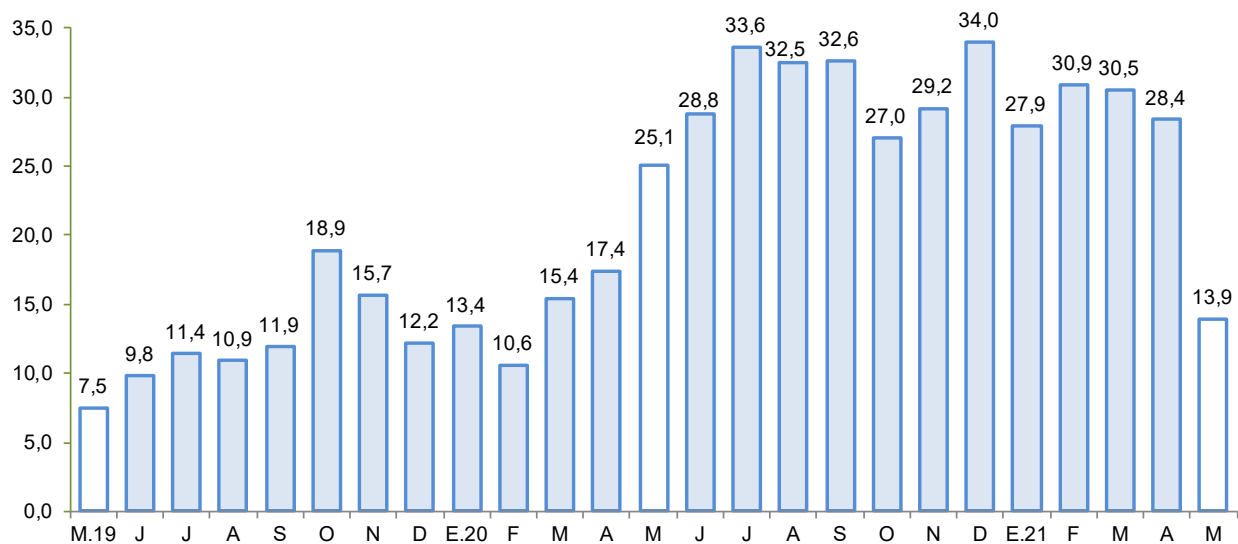

Fuente: SBS y AFP.

Elaboración: BCRP - Sucursal Huancayo.

- La tasa de dolarización fue de 21,0 por ciento en mayo, nivel mayor en 1,6 de punto porcentual respecto de similar mes de 2020, explicado por el mayor crecimiento relativo de los depósitos en moneda extranjera.

III. EJECUCIÓN DEL PRESUPUESTO DE GASTOS DEL GOBIERNO GENERAL

1. Ejecución del Presupuesto de Gastos Corrientes

- En mayo, el gasto corriente no financiero disminuyó 1,7 por ciento interanual en términos reales, ante la contracción del gasto del Gobierno Central (-30,1 por ciento), pese a aumentar la ejecución del Gobierno Regional (10,6 por ciento) y de los municipios (78,2 por ciento), por efecto de mayores gastos en bienes y servicios, como por mayores transferencias.

CUADRO N° 9
ICA: EJECUCIÓN DEL PRESUPUESTO DE GASTOS CORRIENTES 1/ 2/
(Millones de soles)

	Mayo			Enero - Mayo		
	2 020	2 021	Var % real	2 020	2 021	Var % real
Gobierno Nacional	85,0	60,9	-30,1	391,7	413,2	2,9
Gobierno Regional	75,9	86,0	10,6	380,6	407,8	4,5
Gobiernos locales	18,5	33,8	78,2	107,6	140,0	26,9
Total	179,4	180,7	-1,7	879,9	961,1	6,6

1/ Información actualizada al 31 de mayo de 2021

2/ Comprende el gasto en remuneraciones y en bienes y servicios.

Fuente: MEF

Elaboración: BCRP - Sucursal Huancayo.

- Entre enero y mayo, el gasto aumentó 6,6 por ciento en términos reales, por el incremento del gasto en todos los niveles de gobierno, destacando la expansión del gasto del Gobierno Regional (4,5 por ciento) y de los municipios (26,9 por ciento) por mayores compras de bienes y servicios.

2. Ejecución del Presupuesto de Inversiones

- En mayo, la inversión pública totalizó 63,7 millones en mayo, destacando la contribución de parte del Gobierno Nacional (S/ 29,6 millones) y de los municipios (S/ 26,0 millones). De otro lado, en similar mes del año previo, se observó un devengado acumulado negativo a nivel de gobierno locales, debido a la anulación del devengado en un proyecto de alcantarillado y agua potable de la Municipalidad Distrital de Marcona.

CUADRO N° 10
ICA: EJECUCIÓN DEL PRESUPUESTO DE INVERSIONES 1/ 2/
(Millones de soles)

	Mayo			Enero - Mayo		
	2 020	2 021	Var % real	2 020	2 021	Var % real
Gobierno Nacional	1,1	29,6	2 608,3	59,9	57,4	-6,5
Gobierno Regional	2,4	8,0	229,8	14,9	46,7	205,2
Gobiernos locales	-5,7	26,0	-	38,8	100,4	152,3
Inversión Pública	-2,3	63,7	-	113,6	204,5	75,6

1/ Información actualizada al 31 de mayo de 2021

2/ Comprende la adquisición de activos no financieros.

Fuente: MEF

Elaboración: BCRP - Sucursal Huancayo.

- De otro lado, el gasto acumulado entre enero y mayo sumó S/ 204,5 millones, registrándose una mayor ejecución a nivel del Gobierno Regional (205,2 por ciento) y de los municipios (152,3 por ciento). En el periodo acumulado, la inversión se orientó principalmente a los rubros de Transporte, Saneamiento, Salud y Educación los que en conjunto representaron el 65,9 por

ciento del total ejecutado. Por nivel de gobierno, los gobiernos locales registraron el mayor desembolso en inversiones con una participación de 49,1 por ciento.

GRÁFICO N° 8
ICA: CRECIMIENTO DE LA EJECUCIÓN DEL PRESUPUESTO DE INVERSIONES
 (Variación % real)

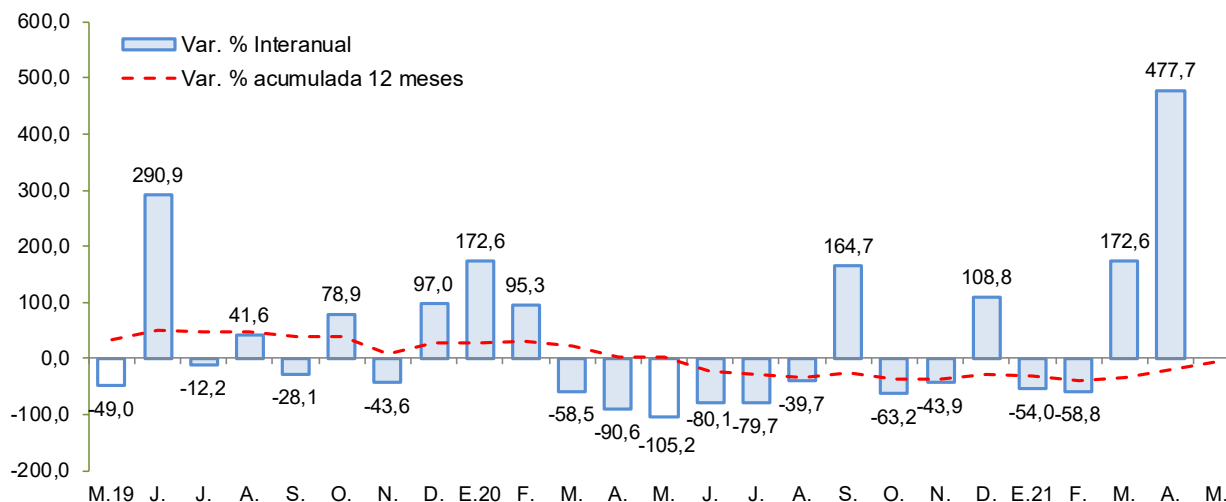

Fuente: MEF
 Elaboración: BCRP - Sucursal Huancayo.

Principales proyectos

- Entre los principales proyectos que se ejecutaron en lo que va del año, destacaron, “Instalación de banda ancha para la conectividad integral y desarrollo social de la región Ica”, con S/ 20,2 millones; “Creación del servicio educativo especializado para alumnos del segundo grado de secundaria de educación básica regular con alto desempeño académico”, con un gasto devengado de S/ 6,2 millones; y el “Paquete 2: Obra 1 - Rehabilitación de Puente Chamorro y accesos” con S/ 4,0 millones devengados.
- En el Gobierno Regional, “Adquisición de equipos médicos para los establecimientos de salud de la provincia de Ica” con un devengado de S/ 8,6 millones; “Mejoramiento y ampliación del servicio educativo del IESTP Luis Felipe de las Casas Grieve, distrito de Marcona, provincia de Nasca” con un gasto devengado de S/ 8,3 millones y “Reconstrucción y rehabilitación de camino departamental Emp. Pe-26 (San Juan) - Hornillo - Totorume - Cacacho - San Juan de Yanac - Bellavista - Liscay - Yanaco - San Pedro de Huacarpana” con S/ 6,5 millones devengados.
- En los gobiernos locales, “Mejoramiento de los servicios de agua potable y alcantarillado en las Av. Victoria, Progreso, Ca. Nueva y Unión, Prolongación Andrés Rázuri, Ernesto Velit y Mariscal Sucre” con S/ 2,5 millones; “Construcción de pistas, veredas y áreas verdes en la Urbanización la Alborada del distrito de Pisco, provincia de Pisco” con S/ 2,3 millones de devengado; y “Mejoramiento del servicio del sistema de agua potable y alcantarillado en el pueblo joven Túpac Amaru del distrito de Chinchá Alta, provincia de Chinchá” con S/ 2,2 millones.

IV. ANEXOS

ANEXO 1

ICA: PRODUCCIÓN AGROPECUARIA 1/
(En toneladas)

PRODUCTOS	2020								2021					PRODUCTOS
	MAY	JUN	JUL	AGO	SET	OCT	NOV	DIC	ENE	FEB	MAR	ABR	MAY	
TOTAL AGRÍCOLA	157 418	126 771	168 169	151 972	116 607	103 840	128 398	173 224	230 087	146 054	151 899	123 994	125 714	TOTAL AGRÍCOLA
Alcachofa	0	0	122	280	855	7 859	8 501	5 696	0	0	0	0	0	Alcachofa
Algodón 2/	2 467	978	208	10	28	75	130	350	782	363	667	2 754	1 575	Algodón 2/
Camote	2 553	4 698	2 778	1 602	1 510	1 526	1 527	848	1 648	2 563	2 209	981	435	Camote
Cebolla amarilla	7 407	8 094	2 067	10 441	5 986	17 084	22 630	10 863	8 739	4 362	2 820	10 198	4 118	Cebolla amarilla
Cebolla cabeza roja	2 820	1 748	2 190	1 826	1 063	1 023	248	256	234	177	568	403	0	Cebolla cabeza roja
Espárrago	14 071	15 562	14 857	12 661	20 163	20 486	17 795	15 871	12 668	13 065	12 886	11 285	9 887	Espárrago
Maíz amarillo duro	34 608	20 313	8 191	6 497	5 990	6 143	12 687	6 743	10 026	9 672	14 028	13 632	29 138	Maíz amarillo duro
Maíz choclo	0	148	595	2 148	10 229	6 118	0	0	0	0	0	0	0	Maíz choclo
Mandarina	36 201	32 011	44 503	21 562	5 583	1 606	0	0	0	415	12 850	25 440	34 629	Mandarina
Mango	0	0	0	0	0	0	0	0	1 444	3 604	1 809	552	0	Mango
Naranja	215	2 209	14 113	10 848	4 653	66	0	0	0	0	0	0	92	Naranja
Olivo	2 233	2	76	74	0	0	0	0	0	0	1 373	3 304	926	Olivo
Palto	24 582	19 140	16 010	4 663	501	0	0	0	0	241	7 879	10 500	21 417	Palto
Pallar grano seco	6	0	36	173	403	1 107	1 255	207	58	57	63	10	0	Pallar grano seco
Páprika	456	6	15	0	21	22	98	0	0	541	151	247	231	Páprika
Papa	156	56	19 673	49 250	35 118	9 420	1 203	0	103	81	169	102	101	Papa
Pecano	1 561	1 906	583	17	0	0	0	0	0	0	0	6	2 134	Pecano
Sandía	909	220	208	0	0	155	1 382	3 000	5 432	3 838	3 956	512	474	Sandía
Tomate	3 057	1 698	1 743	3 239	3 741	9 383	25 185	14 503	30 021	10 561	9 221	4 443	1 918	Tomate
Uva	0	0	285	46	48	1 295	16 607	97 831	143 179	75 827	41 955	4 290	620	Uva
Yuca	321	320	805	1 122	1 562	2 618	2 369	518	0	1 093	412	510	989	Yuca
Zapallo	631	1 683	3 154	2 337	2 431	1 551	1 217	519	910	692	331	60	323	Zapallo
TOTAL PECUARIO	33 225	32 623	33 054	32 198	32 574	32 875	33 204	32 627	32 077	31 245	33 382	34 110	34 541	TOTAL PECUARIO
Carne 3/	9 965	9 193	9 287	8 909	8 685	9 093	9 392	9 012	8 630	8 046	9 452	10 235	10 243	Carne 3/
Carne de ave	8 857	8 105	8 117	7 768	7 522	7 947	8 293	7 785	7 507	6 871	8 242	9 124	9 029	Carne de ave
Carne de porcino	916	884	957	936	944	932	883	989	900	972	1 013	890	994	Carne de porcino
Carne de vacuno	157	170	178	171	183	176	180	199	193	171	165	187	183	Carne de vacuno
Carne de caprino	23	23	23	23	23	24	24	29	22	24	23	24	24	Carne de caprino
Carne de ovino	11	11	12	12	13	14	13	10	8	8	9	10	12	Carne de ovino
Huevos	16 900	16 950	16 995	16 399	16 880	16 650	16 780	16 630	16 540	16 520	16 910	17 102	17 101	Huevos
Leche de vacuno	6 360	6 480	6 772	6 889	7 008	7 131	7 031	6 984	6 907	6 678	7 020	6 773	7 197	Leche de vacuno

1/ Información preliminar.

2/ Incluye las variedades tangüis, hazera y pima.

3/ Peso neto.

Fuente: MINAGRI

Elaboración: BCRP - Sucursal Huancayo.



ANEXO 2

ICA: SUPERFICIE SEMBRADA 1/
(En hectáreas)

CULTIVO	2019-2020			2020-2021									CULTIVO	
	MAY	JUN	JUL	AGO	SET	OCT	NOV	DIC	ENE	FEB	MAR	ABR		MAY
Cultivos Transitorios														Cultivos Transitorios
Alcachofa	244	236	466	0	0	0	0	0	0	55	155	221	657	Alcachofa
Algodón 2/	208	44	340	269	973	334	279	0	4	50	197	77	267	Algodón 2/
Arveja grano verde	13	10	6	4	13	4	2	5	10	18	1	35	4	Arveja grano verde
Camote	130	71	10	28	117	104	61	36	115	127	162	138	66	Camote
Cebolla cabeza roja	37	11	10	0	4	17	9	3	66	129	48	0	4	Cebolla cabeza roja
Cebolla amarilla	80	246	255	196	152	61	59	121	76	180	94	30	170	Cebolla amarilla
Frijol grano seco	96	34	18	0	0	0	0	5	4	13	34	26	141	Frijol grano seco
Garbanzo grano seco	78	0	0	0	0	0	0	0	0	0	3	48	9	Garbanzo grano seco
Maíz amarillo duro	1 246	1 181	848	623	1 114	988	2 043	3 312	5 976	2 733	1 447	707	479	Maíz amarillo duro
Maíz choclo	747	30	0	0	0	0	0	0	0	6	115	187	919	Maíz choclo
Pallar grano seco	204	58	39	14	65	12	3	18	40	263	1 885	347	52	Pallar grano seco
Pallar grano verde	0	0	0	2	0	0	0	0	4	0	0	10	0	Pallar grano verde
Papa	1 312	405	2	6	18	15	16	4	3	0	469	1 521	953	Papa
Páprika	19	0	20	34	68	75	57	17	32	49	60	33	6	Páprika
Quinua	0	0	15	0	0	1	2	0	2	0	0	0	0	Quinua
Tomate	116	268	155	133	109	71	40	41	29	30	32	86	128	Tomate
Zapallo	58	62	12	32	19	23	1	6	29	107	553	91	8	Zapallo
Cultivos Permanentes														Cultivos Permanentes
Alfalfa	115	90	234	360	285	310	0	0	310	40	0	8	267	Alfalfa
Arandano	0	0	0	0	0	0	11	0	0	0	0	0	0	Arandano
Espárrago	0	0	15	55	2	45	0	0	10	10	0	0	0	Espárrago
Granado	0	0	0	0	2	3	6	8	0	0	0	0	0	Granado
Mandarina	0	200	0	0	0	20	0	0	0	8	0	0	0	Mandarina
Naranja	0	3	0	0	0	0	0	0	0	0	0	0	0	Naranja
Olivo	0	0	0	0	0	0	0	0	0	0	0	0	0	Olivo
Palta	87	26	50	35	327	7	18	51	52	8	3	41	79	Palta
Sandía	0	0	28	32	158	96	48	67	5	17	7	2	0	Sandía
Uva	0	0	10	8	7	52	0	12	0	15	5	0	25	Uva

1/ Cifras preliminares.

2/ Incluye las variedades tanguis, hazera y pima.

Fuente: DIA Ica

Elaboración: BCRP - Sucursal Huancayo.



ANEXO 3

ICA: PRODUCCIÓN MINERA 1/

PRODUCTOS	2020								2021					PRODUCTOS
	MAY	JUN	JUL	AGO	SET	OCT	NOV	DIC	ENE	FEB	MAR	ABR	MAY	
MINERÍA METÁLICA														MINERÍA METÁLICA
Hierro (TMF)	0	393 741	775 846	1 002 064	1 025 331	1 092 972	1 185 832	980 129	1 129 003	888 450	814 678	1 028 608	1 060 568	Hierro (TMF)
Zinc (TMF)	5 854	8 181	10 118	12 020	15 915	16 976	15 217	17 750	13 941	14 441	15 308	16 186	13 222	Zinc (TMF)
Cobre (TMF)	1 718	3 133	4 210	3 751	3 531	4 888	4 612	4 230	4 280	3 975	4 363	4 233	4 883	Cobre (TMF)
Plata (KGF)	4 709	8 429	9 541	10 575	11 587	12 747	14 023	11 536	11 697	8 669	10 283	11 472	13 053	Plata (KGF)
Plomo (TMF)	528	747	984	1 084	1 636	1 502	2 408	2 804	1 299	1 707	1 745	1 969	1 905	Plomo (TMF)
Oro (KGF)	36	39	12	29	16	26	27	49	36	33	14	41	35	Oro (KGF)

1/ Cifras preliminares

Fuente: MINEM.

Elaboración: BCRP - Sucursal Huancayo.

ANEXO 4

ICA: PRODUCCIÓN MANUFACTURERA PRIMARIA
(Variación porcentual)

Ramas de Actividad	2020										2021				Ramas de Actividad
	ABR	MAY	JUN	JUL	AGO	SET	OCT	NOV	DIC	ENE	FEB	MAR	ABR		
Refinación de Metales	-100,0	-5,4	-14,4	-1,4	-6,7	9,9	10,9	15,9	18,6	25,6	26,4	116,2	116,2	- Refinación de Metales	
Estaño	-100,0	-5,4	-14,4	-1,4	-6,7	9,9	10,9	15,9	18,6	25,6	26,4	116,2	116,2	- Estaño	
Productos pesqueros	-100,0	-76,1	-61,3	-	-	-	-100,0	730,5	820,8	-	-	-	-	- Productos pesqueros	
Harina de Pescado	-100,0	-75,1	-60,3	-	-	-	-	705,4	820,4	-	-	-	-	- Harina de Pescado	
Aceite de Pescado	-100,0	-86,6	-75,9	-	-	-	-100,0	1724,6	827,3	-	-	-	-	- Aceite de Pescado	
Hidrocarburos Líquidos	-1,9	6,7	-0,9	3,8	7,4	11,0	10,9	12,6	22,2	0,9	-2,3	-2,1	3,1	- Hidrocarburos Líquidos	
Glp	2,6	3,8	-5,2	-12,1	12,4	10,0	-7,7	9,9	24,1	13,0	-3,6	-4,3	-2,9	- Glp	
Gasolina Natural (NAFTA)	-5,0	-2,6	-1,7	-1,8	4,3	1,9	8,7	2,9	4,3	5,2	-6,6	-6,5	-1,6	- Gasolina Natural (NAFTA)	
Destilados Medios	-13,0	95,0	37,6	-	-7,0	76,9	150,5	82,3	117,9	-34,8	25,5	40,9	84,8	- Destilados Medios	
TOTAL	-10,7	-8,1	-11,9	3,7	5,7	10,9	10,9	25,1	24,9	7,1	0,5	6,3	14,0	- TOTAL	

1/ Cifras preliminares

Fuente: MINEM y PRODUCE

Elaboración: BCRP - Sucursal Huancayo.



ANEXO 5

ICA: EXPORTACIONES POR GRUPO DE PRODUCTO 1/
(Millones de US\$ FOB)

TIPO	2019	2020 1/												TIPO
	DIC	ENE	FEB	MAR	ABR	MAY	JUN	JUL	AGO	SET	OCT	NOV	DIC	
PRODUCTOS TRADICIONALES	222,2	173,7	202,0	134,8	72,0	54,7	97,9	188,7	177,9	195,1	196,3	213,3	244,7	PRODUCTOS TRADICIONALES
Pesqueros	3,9	1,6	0,9	1,7	0,2	0,1	4,7	13,8	9,2	3,5	0,0	0,4	10,3	Pesqueros
Agrícolas	0,0	0,0	0,0	0,0	0,0	0,0	0,0	0,0	0,0	0,2	0,0	0,2	0,0	Agrícolas
Mineros 2/	142,0	115,5	150,9	106,2	49,9	20,4	57,4	134,9	146,4	170,7	196,3	212,8	234,4	Mineros
Petróleo crudo y derivados	76,4	56,6	50,1	26,8	21,9	34,1	35,9	40,0	22,2	20,8	0,0	0,0	0,0	Petróleo crudo y derivados
PRODUCTOS NO TRADICIONALES	184,1	287,7	165,0	95,3	72,6	81,4	87,2	122,2	140,5	130,2	112,2	123,3	203,7	PRODUCTOS NO TRADICIONALES
Agropecuarios	153,5	254,7	127,1	70,9	65,0	70,1	65,4	97,6	97,7	93,7	84,4	91,1	175,9	Agropecuarios
Maderas y papeles, y sus manufacturas	1,4	1,4	1,2	1,4	1,7	1,2	1,0	1,2	1,5	1,3	1,2	1,2	1,1	Maderas y papeles, y sus manufacturas
Metal - mecánico	0,0	0,0	4,2	0,0	0,0	0,0	0,1	0,0	0,0	0,0	0,0	0,0	0,1	Metal - mecánico
Minería no metálica	0,8	1,5	1,4	0,1	0,2	0,0	0,1	0,3	0,1	0,1	0,2	0,1	0,0	Minería no metálica
Pesqueros	5,8	7,3	8,9	11,2	3,6	3,6	5,5	6,2	10,3	11,1	7,8	11,1	7,9	Pesqueros
Químicos	0,2	0,3	0,4	0,1	0,0	0,2	0,1	0,1	0,0	0,5	0,1	0,1	0,2	Químicos
Sidero - metalúrgico	12,9	12,1	10,7	6,5	1,5	2,6	8,2	3,5	20,4	8,7	7,4	9,1	4,6	Sidero - metalúrgico
Textiles	9,4	10,3	11,1	5,1	0,6	3,8	6,7	13,3	10,4	14,8	11,1	10,4	13,9	Textiles
Resto	0,0	0,0	0,0	0,0	0,0	0,0	0,0	0,0	0,0	0,0	0,0	0,0	0,0	Resto
OTROS 3/	0,0	0,0	0,0	0,0	0,0	0,0	0,0	0,0	0,0	0,0	0,0	0,0	0,0	OTROS
TOTAL EXPORTACIONES	406,4	461,4	367,1	230,1	144,6	136,1	185,1	310,9	318,4	325,3	308,5	336,6	448,4	TOTAL EXPORTACIONES

1/ Cifras Preliminares.

2/ Para los meses de agosto a diciembre del 2020, las exportaciones de cobre y zinc se han estimado sobre la base de los niveles de producción en los casos de empresas que habiendo realizado embarques, aún no figuran en el registro de exportaciones.

3/ Comprende la venta de combustibles y alimentos a naves extranjeras y la reparación de bienes.

Fuente: SUNAT.

Elaboración: BCRP - Sucursal Huancayo.



ANEXO 6

ICA: IMPORTACIONES POR EL PUERTO DE PISCO 1/
(Millones de US\$ FOB)

TIPO	2020								2021 1/					TIPO
	MAY	JUN	JUL	AGO	SET	OCT	NOV	DIC	ENE	FEB	MAR	ABR	MAY	
I. BIENES DE CONSUMO	0,0	0,0	0,0	1,5	0,3	1,0	0,0	0,8	0,3	0,6	0,6	0,0	0,0	I. BIENES DE CONSUMO
Bienes de consumo no duradero	0,0	0,0	0,0	1,5	0,3	1,0	0,0	0,8	0,3	0,6	0,6	0,0	0,0	Bienes de consumo no duradero
Bienes de consumo duradero	0,0	0,0	0,0	0,0	0,0	0,0	0,0	0,0	0,0	0,0	0,0	0,0	0,0	Bienes de consumo duradero
II. MATERIAS PRIMAS Y PROD. INTERMEDIOS	30,3	7,1	24,8	19,3	4,1	13,9	84,5	52,5	25,4	73,9	45,5	100,3	89,0	II. MATERIAS PRIMAS Y PROD. INTERMEDIOS
Combustibles, lubricantes y prod. conexos	2,7	0,0	14,9	3,0	0,0	7,0	12,6	26,9	0,0	0,0	19,3	32,5	8,0	Combustibles, lubricantes y prod. conexos
MP y prod. intermedios para la agricultura	3,1	1,1	5,6	1,7	1,0	6,0	2,4	3,3	0,2	1,4	1,5	1,0	1,0	MP y prod. intermedios para la agricultura
MP y prod. intermedios para la industria	24,6	6,0	4,4	14,6	3,2	0,9	69,6	22,3	25,2	72,4	24,7	66,8	80,0	MP y prod. intermedios para la industria
III. BIENES DE CAPITAL Y MATERIALES DE CONST.	0,0	0,0	0,0	0,0	4,3	4,3	0,0	1,3	0,3	4,2	0,2	7,8	0,6	III. BIENES DE CAPITAL Y MATERIALES DE CONST.
Materiales de construcción	0,0	0,0	0,0	0,0	0,0	0,0	0,0	0,4	0,3	0,5	0,2	0,3	0,6	Materiales de construcción
Bienes de capital para la agricultura	0,0	0,0	0,0	0,0	0,0	0,0	0,0	0,0	0,0	3,7	0,0	7,6	0,0	Bienes de capital para la agricultura
Bienes de capital para la industria	0,0	0,0	0,0	0,0	0,0	0,0	0,0	0,9	0,0	0,0	0,0	0,0	0,0	Bienes de capital para la industria
Equipos de transporte	0,0	0,0	0,0	0,0	4,3	4,3	0,0	0,0	0,0	0,0	0,0	0,0	0,0	Equipos de transporte
TOTAL	30,3	7,1	24,8	20,8	8,8	19,3	84,5	54,6	26,0	78,7	46,3	108,1	89,5	TOTAL EXPORTACIONES

1/ Cifras Preliminares.

Fuente: SUNAT.

Elaboración: BCRP - Sucursal Huancayo.

ANEXO 7

ICA: INGRESOS CORRIENTES DEL GOBIERNO CENTRAL
(Millones de soles)

	2020								2021					
	MAY	JUN	JUL	AGO	SET	OCT	NOV	DIC	ENE	FEB	MAR	ABR	MAY	
I. INGRESOS TRIBUTARIOS	71,9	57,7	85,6	65,0	62,3	89,7	142,1	181,4	93,9	115,3	149,8	194,7	179,5	I. INGRESOS TRIBUTARIOS
1) Impuesto a la Renta	19,5	15,1	21,4	24,4	24,0	24,8	34,5	36,2	42,4	37,2	52,6	96,6	30,7	1) Impuesto a la Renta
Personas Naturales	14,7	5,9	7,3	8,8	8,8	9,2	13,9	11,4	13,4	7,8	10,3	22,8	11,0	Personas Naturales
Personas Jurídicas	4,0	6,8	9,9	11,1	14,3	14,8	19,4	23,8	28,5	27,8	27,4	24,9	16,5	Personas Jurídicas
Regularización	0,9	2,4	4,1	4,5	0,9	0,8	1,1	1,1	0,5	1,6	14,9	48,9	3,2	Regularización
2) Impuesto a las Importaciones	0,0	0,0	0,0	0,1	0,0	0,0	0,0	0,0	0,0	0,0	0,0	0,0	0,0	2) Impuesto a las Importaciones
3) Impuesto General a las Ventas (IGV)	39,9	38,1	39,2	31,8	31,8	57,7	81,0	113,1	46,0	73,1	90,3	67,3	136,1	3) Impuesto General a las Ventas (IGV)
Operaciones Internas	15,8	18,4	22,1	24,5	27,7	43,3	53,0	51,1	31,0	42,5	35,6	28,0	28,7	Operaciones Internas
Operaciones Externas	24,2	19,7	17,0	7,2	4,1	14,4	28,0	62,0	15,0	30,6	54,8	39,2	107,4	Operaciones Externas
4) Impuesto Selectivo al Consumo (ISC)	8,7	0,6	20,3	4,1	0,5	0,8	20,2	24,0	2,9	1,5	3,0	20,4	3,3	4) Impuesto Selectivo al Consumo (ISC)
5) Otros Ingresos Tributarios	3,7	3,9	4,8	4,6	6,0	6,4	6,4	8,0	2,6	3,5	3,9	10,5	9,4	5) Otros Ingresos Tributarios
II. INGRESOS NO TRIBUTARIOS	0,1	0,1	1,7	2,6	1,2	0,9	1,2	1,9	1,3	0,5	1,8	1,9	2,1	II. INGRESOS NO TRIBUTARIOS
TOTAL INGRESOS (I+II)	71,9	57,8	87,4	67,6	63,5	90,6	143,3	183,2	95,2	115,8	151,6	196,7	181,6	TOTAL INGRESOS (I+II)

Fuente: SUNAT

Elaboración: BCRP - Sucursal Huancayo.



ANEXO 8

ICA: EJECUCIÓN DEL PRESUPUESTO DE GASTOS DEL GOBIERNO NACIONAL 1/
(Millones de soles)

	2020								2021					
	MAY	JUN	JUL	AGO	SET	OCT	NOV	DIC	ENE	FEB	MAR	ABR	MAY	
GASTOS NO FINANCIEROS	86,1	69,0	105,4	137,3	107,9	179,6	128,2	261,5	53,3	123,5	118,7	84,6	90,6	GASTOS NO FINANCIEROS
a. GASTOS CORRIENTES	85,0	56,9	97,2	120,5	64,1	166,1	110,0	158,8	51,7	117,4	111,5	71,7	60,9	a. GASTOS CORRIENTES
1. Personal y obligaciones sociales	25,1	22,6	29,3	23,8	23,7	23,2	25,7	31,5	25,1	23,0	23,2	23,0	25,4	1. Personal y obligaciones sociales
2. Pensiones y prestaciones sociales	18,2	18,4	40,3	17,9	19,1	20,1	18,9	56,7	18,7	18,7	18,1	18,8	18,5	2. Pensiones y prestaciones sociales
3. Bienes y servicios	10,0	12,0	11,5	18,2	16,0	35,4	16,3	27,0	7,4	13,1	14,6	18,2	16,0	3. Bienes y servicios
4. Donaciones y transferencias 2/	0,0	0,0	8,4	0,2	0,1	0,0	0,1	0,4	0,0	0,0	0,2	0,8	0,0	4. Donaciones y transferencias 2/
5. Otros gastos	31,7	3,9	7,7	60,4	5,2	87,5	49,1	43,1	0,6	62,7	55,3	11,0	0,9	5. Otros gastos
b. GASTOS DE CAPITAL	1,1	12,1	8,2	16,8	43,8	13,5	18,2	102,7	1,6	6,1	7,2	12,8	29,6	b. GASTOS DE CAPITAL
1. Adquisición de activos no financieros	1,1	12,1	8,2	6,3	37,0	15,0	18,2	101,7	1,6	6,1	7,2	12,8	29,6	1. Adquisición de activos no financieros
2. Donaciones y transferencias 2/	0,0	0,0	0,0	8,7	6,8	-1,4	0,0	0,0	0,0	0,0	0,0	0,0	0,0	2. Donaciones y transferencias 2/
3. Otros gastos de capital	0,0	0,0	0,0	1,8	0,0	0,0	0,0	1,0	0,0	0,0	0,0	0,0	0,0	3. Otros gastos de capital

1/ Información actualizada al 31 de mayo de 2021

2/ Neto de transferencias intergubernamentales.

Fuente: MEF

Elaboración: BCRP - Sucursal Huancayo.



ANEXO 9

**ICA: EJECUCIÓN DEL PRESUPUESTO DE GASTOS DEL GOBIERNO REGIONAL 1/
(Millones de soles)**

	2020								2021					
	MAY	JUN	JUL	AGO	SET	OCT	NOV	DIC	ENE	FEB	MAR	ABR	MAY	
GASTOS NO FINANCIEROS	78,3	80,5	90,0	92,1	112,8	93,3	91,8	200,5	83,2	79,2	108,3	89,8	94,0	GASTOS NO FINANCIEROS
a. GASTOS CORRIENTES	75,9	78,2	86,5	81,3	92,1	85,1	83,1	174,5	76,8	75,2	90,7	79,0	86,0	a. GASTOS CORRIENTES
1. Personal y obligaciones sociales	54,0	53,7	59,7	55,5	54,3	57,1	58,2	93,9	59,2	54,0	61,1	54,9	58,0	1. Personal y obligaciones sociales
2. Pensiones y prestaciones sociales	7,8	7,8	10,0	8,2	8,0	8,2	8,2	12,6	10,2	9,3	7,9	7,9	8,0	2. Pensiones y prestaciones sociales
3. Bienes y servicios	14,0	16,7	16,7	17,5	19,0	17,2	16,7	52,9	7,5	11,7	21,1	15,8	19,9	3. Bienes y servicios
4. Donaciones y transferencias	0,0	0,0	0,0	0,0	0,1	0,0	0,0	0,2	0,0	0,0	0,0	0,0	0,0	4. Donaciones y transferencias
5. Otros gastos	0,0	0,1	0,1	0,1	10,7	2,6	0,1	14,9	0,0	0,2	0,6	0,4	0,0	5. Otros gastos
b. GASTOS DE CAPITAL	2,4	2,3	3,5	10,9	20,7	8,2	8,7	26,1	6,4	3,9	17,6	10,8	8,0	b. GASTOS DE CAPITAL
1. Adquisición de activos no financieros	2,4	2,3	3,5	10,9	20,7	8,2	8,7	26,1	6,4	3,9	17,6	10,8	8,0	1. Adquisición de activos no financieros
2. Donaciones y transferencias	0,0	0,0	0,0	0,0	0,0	0,0	0,0	0,0	0,0	0,0	0,0	0,0	0,0	2. Donaciones y transferencias
3. Otros gastos de capital	0,0	0,0	0,0	0,0	0,0	0,0	0,0	0,0	0,0	0,0	0,0	0,0	0,0	3. Otros gastos de capital

1/ Información actualizada al 31 de mayo de 2021

Fuente: MEF

Elaboración: BCRP - Sucursal Huancayo.

ANEXO 10

ICA: EJECUCIÓN DEL PRESUPUESTO DE GASTOS DE LOS GOBIERNOS LOCALES 1/
(Millones de soles)

	2020								2021					
	MAY	JUN	JUL	AGO	SET	OCT	NOV	DIC	ENE	FEB	MAR	ABR	MAY	
GASTOS NO FINANCIEROS	12,8	29,6	25,7	50,3	64,6	51,0	64,6	149,7	22,0	36,5	69,4	52,7	59,8	GASTOS NO FINANCIEROS
a. GASTOS CORRIENTES	18,5	19,0	28,0	24,3	28,2	31,8	42,6	100,1	18,5	19,8	36,6	31,3	33,8	a. GASTOS CORRIENTES
1. Personal y obligaciones sociales	6,8	6,4	11,7	5,1	7,6	6,9	8,9	11,6	9,9	5,2	9,2	7,8	8,2	1. Personal y obligaciones sociales
2. Pensiones y prestaciones sociales	0,7	0,8	2,1	1,7	1,7	1,5	1,5	2,3	0,5	0,4	1,2	1,0	1,9	2. Pensiones y prestaciones sociales
3. Bienes y servicios	10,8	11,7	14,0	17,1	18,6	22,9	31,8	85,5	7,6	13,8	25,3	21,9	23,2	3. Bienes y servicios
4. Donaciones y transferencias	0,1	0,1	0,2	0,2	0,1	0,1	0,2	0,2	0,3	0,2	0,1	0,3	0,1	4. Donaciones y transferencias
5. Otros gastos	0,1	0,1	0,1	0,2	0,2	0,4	0,2	0,5	0,2	0,2	0,7	0,4	0,4	5. Otros gastos
b. GASTOS DE CAPITAL	-5,7	10,6	-2,4	26,0	36,3	19,3	22,0	49,6	3,5	16,7	32,8	21,4	26,0	b. GASTOS DE CAPITAL
1. Adquisición de activos no financieros	-5,7	10,6	-2,4	26,0	36,3	19,3	22,0	49,6	3,4	16,7	32,7	21,4	26,0	1. Adquisición de activos no financieros
2. Donaciones y transferencias	0,0	0,0	0,0	0,0	0,0	0,0	0,0	0,0	0,1	0,0	0,0	0,0	0,0	2. Donaciones y transferencias
3. Otros gastos de capital	0,0	0,0	0,0	0,0	0,0	0,0	0,0	0,0	0,0	0,0	0,0	0,0	0,0	3. Otros gastos de capital

1/ Información actualizada al 31 de mayo de 2021

Fuente: MEF

Elaboración: BCRP - Sucursal Huancayo.

ANEXO 11

ICA: MOROSIDAD 1/
(En porcentajes)

	2020										2021				
	ABR	MAY	JUN	JUL	AGO	SET	OCT	NOV	DIC	ENE	FEB	MAR	ABR		
I. BANCA MÚLTIPLE	5,2	4,4	4,5	4,5	4,5	4,7	4,7	4,9	5,1	5,0	4,9	5,0	4,9	I. BANCA MÚLTIPLE	
II. INST. NO BANCARIAS														II. INST. NO BANCARIAS	
Empresas Financieras	4,2	4,3	4,6	4,7	5,9	7,2	7,9	9,4	11,4	12,8	12,6	10,2	9,1	Empresas Financieras	
Cajas Municipales	4,7	4,7	5,5	4,8	4,5	4,3	4,0	3,7	3,1	3,2	3,5	3,6	3,9	Cajas Municipales	
Cajas Rurales	3,6	3,7	3,9	4,0	4,7	5,8	4,2	4,7	6,1	12,5	19,1	22,0	16,0	Cajas Rurales	
Edpymes	7,8	8,0	12,2	13,1	13,8	15,9	18,8	19,8	20,5	19,9	20,9	26,7	26,9	Edpymes	
III. ENTIDADES ESTATALES														III. ENTIDADES ESTATALES	
Banco de la Nación 2/	1,7	1,9	1,9	2,0	2,0	2,1	2,3	2,4	2,2	2,1	2,2	2,1	2,3	Banco de la Nación 2/	
Agrobanco 3/	60,4	60,7	60,7	67,9	76,1	76,7	76,2	75,5	74,5	74,5	72,9	73,4	71,0	Agrobanco 3/	
Total	5,0	4,5	4,7	4,6	4,6	4,9	4,8	5,0	5,1	5,1	5,1	5,0	5,0	Total	

1/ Cifras preliminares.

2/ Sólo considera los créditos de consumo e hipotecario

3/ No considera los créditos a las demás empresas del sector.

Fuente: SBS y AFP

Elaboración: BCRP - Sucursal Huancayo.

