

**BANCO CENTRAL DE RESERVA DEL PERÚ**  
**SUCURSAL HUANCAYO**



**ICA: Síntesis de Actividad Económica**  
**Abril 2021<sup>1</sup>**

**Departamento de Estudios Económicos**

---

<sup>1</sup> En el presente informe participaron Francisco Callupe Casaño y Sergio Carrasco Mamani.

## ÍNDICE

	<i>Página</i>
<b>RESUMEN EJECUTIVO.....</b>	<b>3</b>
<b>I. ACTIVIDAD PRODUCTIVA.....</b>	<b>4</b>
1. Actividad primaria.....	4
1.1 Sector agropecuario.....	4
1.2 Sector pesca .....	6
1.3 Sector minería .....	7
2. Otros indicadores sectoriales.....	8
2.1 Subsector manufactura primaria.....	8
2.2 Arribos a los establecimientos de hospedaje.....	9
<b>II. CRÉDITO Y DEPÓSITOS.....</b>	<b>9</b>
1. Créditos.....	9
2. Depósitos .....	11
<b>III. EJECUCIÓN DEL PRESUPUESTO DE GASTOS DEL GOBIERNO GENERAL.....</b>	<b>13</b>
1. Ejecución del presupuesto de Gastos Corrientes.....	13
2. Ejecución del presupuesto de Inversiones .....	13
<b>IV. ANEXOS .....</b>	<b>15</b>



## RESUMEN EJECUTIVO

### Principales hechos de importancia

- En abril, en cuanto a la actividad primaria, se observaron resultados positivos debido a la expansión de la actividad agropecuaria (8,5 por ciento), pesquera (7 363,9 por ciento) y minera (1 710,7 por ciento).
- En cuanto a los otros indicadores de actividad económica en la región, se observó una expansión a nivel de la producción manufacturera primaria (14,0 por ciento) y el crédito total (13,2 por ciento).

### Actividad primaria

- El **sector agropecuario** aumentó 8,5 por ciento en abril respecto a similar mes del año previo, por la mayor producción agrícola (14,4 por ciento) de espárrago, palta y cebolla amarilla, a lo que se sumó la expansión de la producción pecuaria (0,8 por ciento) debido al incremento en la producción de huevo (1,3 por ciento).
- La **actividad pesquera** creció 7 363,9 por ciento en abril, explicado por un efecto base al iniciarse la primera temporada de pesca del recurso anchoveta en la zona norte – centro.
- La **actividad minera** creció 1 710,7 por ciento en abril, debido a que la mayor producción de hierro, zinc (954,9 por ciento), cobre (718,0 por ciento) y plomo (995,1 por ciento).

### Otros indicadores de actividad económica

- El **crédito directo total** en la región (S/ 5 767 millones) creció en 13,2 por ciento en abril de 2021 con relación a similar mes del año pasado, impulsado por el crecimiento de los créditos a empresas (29,4 por ciento).
- Por su parte, la **inversión pública** fue mayor en 477,7 por ciento en abril de 2021 por la expansión en la ejecución en todos los niveles de gobierno, debido a un efecto base, ante la suspensión de las actividades de construcción desde la segunda quincena de marzo de 2020 por efecto del COVID-19.

**CUADRO N° 1**  
**ICA: OTROS INDICADORES DE ACTIVIDAD ECONÓMICA**  
(Variación % respecto a similar mes del año anterior)

	Nov.20	Dic.20	Ene.21	Feb.21	Mar.21	Abr.21
Producción industrial primaria 1/	↑25,1	↑24,9	↑18,2	↑0,5	↑6,3	↑14,0
Crédito total 2/	↑14,8	↑15,8	↑14,2	↑11,5	↑11,7	↑13,2
Crédito de consumo 2/	↓-8,7	↓-9,6	↓-9,8	↓-11,5	↓-11,5	↓-10,3
Crédito hipotecario 2/	↓-0,5	↓-0,6	↑0,1	↑0,1	↑1,7	↑1,5
Inversión pública 2/	↓-43,9	↑110,3	↓-54,0	↓-58,8	↑172,6	↑477,7

1/ En términos reales.

2/ En términos nominales.

Fuentes: BCRP - Sucursal Huancayo, MINEM, PRODUCE, SBS y MEF.

## I. ACTIVIDAD PRODUCTIVA

## 1. Actividad primaria

## 1.1 Sector agropecuario

- La actividad agropecuaria aumentó 8,5 por ciento en abril de 2021, por la mayor producción agrícola (14,4 por ciento) y pecuaria (0,8 por ciento). De otro lado, entre enero y abril de 2021 el sector registró una expansión interanual de 9,0 por ciento, sustentado en el crecimiento de la parte agrícola (14,0 por ciento) y pecuaria (0,3 por ciento).

**CUADRO N° 2**  
**ICA: SECTOR AGROPECUARIO 1/**  
(Toneladas)

Subsectores	Estructura Porcentual 2019 2/	Abril			Enero - Abril				
		2020	2021	Var.%	Contribución al crecimiento 3/	2020	2021	Var.%	Contribución al crecimiento 3/
<b>PRODUCCIÓN AGRÍCOLA</b>	<b>61,8</b>			<b>14,4</b>	<b>8,2</b>			<b>14,0</b>	<b>8,9</b>
<b>Orientado al mercado externo</b>									
<b>Mdo. externo agroindustria 2/</b>	<b>54,8</b>			<b>14,1</b>	<b>7,2</b>			<b>13,6</b>	<b>8,2</b>
Espárrago	18,1	14 739	15 136	2,7	0,5	59 262	57 117	-3,6	-0,6
Uva	12,6	4 862	5 861	20,5	0,6	212 651	259 953	22,2	6,1
Algodón 1/	2,7	2 795	2 559	-8,4	-0,2	6 931	5 214	-24,8	-0,4
Tomate	2,5	1 506	2 022	34,3	0,1	44 235	52 536	18,8	0,5
Maíz amarillo duro	4,3	9 864	10 871	10,2	0,3	40 235	40 714	1,2	0,0
Cebolla cabeza amarilla	2,1	7 919	15 403	94,5	1,7	22 343	29 019	29,9	0,3
Páprika	0,5	96	190	97,6	0,2	720	1 121	55,6	0,2
Mandarina	3,9	26 344	26 883	2,0	0,2	39 199	45 030	14,9	0,4
Palto	2,7	9 423	12 616	33,9	1,5	15 663	20 603	31,5	0,5
Alcachofa	1,8	0	0	-	0,0	0	0	-	0,0
Pallar grano seco	0,3	25	36	42,6	0,0	96	164	71,4	0,0
Tangelo	0,6	0	0	-	0,0	0	0	-	0,0
Pecano	0,8	5	12	137,7	0,0	5	12	137,7	0,0
<b>Orientado al mercado interno</b>	<b>7,0</b>			<b>17,5</b>	<b>1,0</b>			<b>22,1</b>	<b>0,7</b>
Papa	2,0	230	300	30,3	0,0	399	628	57,1	0,0
Zapallo	0,7	689	315	-54,3	-0,1	3 057	3 230	5,7	0,0
Alfalfa	0,5	11 035	10 396	-5,8	0,0	43 988	45 335	3,1	0,0
Maíz choclo	0,4	0	0	-	0,0	232	0	-100,0	0,0
Camote	0,5	1 420	1 126	-20,7	-0,1	5 882	8 559	45,5	0,1
<b>PRODUCCIÓN PECUARIA</b>	<b>38,2</b>			<b>0,8</b>	<b>0,3</b>			<b>0,3</b>	<b>0,1</b>
Huevo	19,7	16 890	17 102	1,3	0,3	66 624	67 074	0,7	0,1
Carne de ave 4/	14,2	9 251	9 124	-1,4	-0,2	32 219	31 744	-1,5	-0,2
<b>SECTOR AGROPECUARIO 1/</b>	<b>100,0</b>			<b>8,5</b>	<b>8,5</b>			<b>9,0</b>	<b>9,0</b>

1/ Cifras preliminares.

2/ A precios de 2007

3/ En base a la estructura de similar periodo de 2019.

4/ Peso neto.

Fuente: MINAGRI

Elaboración: BCRP - Sucursal Huancayo.

- La expansión del subsector agrícola en abril (14,4 por ciento), obedeció a la mayor producción orientada al mercado externo (14,1 por ciento) principalmente por la expansión en espárrago (2,7 por ciento), por mayores áreas cosechadas y recuperación de los rendimientos; palta (33,9 por ciento), por efecto de los mayores rendimientos ante maduración de las plantaciones con fines de exportación; y cebolla cabeza amarilla (94,5 por ciento), por mayores cosechas para exportación. También aumentó la producción de cultivos para el mercado interno (17,5 por ciento), como papa (30,3 por ciento), por mayores cosechas en las cabezadas de la provincia de Chíncha por expectativas de mejores precios en chacra. En el acumulado de enero – abril, el subsector creció en 14,0 por ciento, por la mayor producción de cultivos orientados al mercado



externo y agroindustria (13,6 por ciento) como uva (22,2 por ciento), palta (31,5 por ciento) y mandarina (14,9 por ciento).

- Respecto al subsector pecuario, el incremento de 0,8 por ciento en abril de 2021, se sustentó en la mayor producción de huevo (1,3 por ciento). Asimismo, entre enero – abril la parte pecuaria se expandió en 0,3 por ciento, por el incremento en la producción de huevo (0,7 por ciento), lo que contrarrestó la disminución en carne de ave (-1,5 por ciento). En cuanto a la participación en el VBP del subsector, en lo que va del año lideró la producción de carne de ave (36,3 por ciento) y huevo (51,7 por ciento), por la actividad avícola intensiva de las granjas asentadas particularmente en la provincia de Chincha.
- En cuanto a las siembras, en lo que va de la campaña agrícola 2020 – 2021 (agosto - febrero) se instalaron 26,1 mil hectáreas, nivel mayor en 30,8 por ciento respecto a similar lapso de la campaña pasada. Del total, el 89,1 por ciento correspondió a cultivos transitorios, mientras que el resto fueron de cultivos permanentes. En cuanto a los transitorios, el incremento de 31,1 por ciento, obedeció a las mayores siembras de maíz amarillo duro (52,3 por ciento) y cebolla (31,5 por ciento). De otro lado, se observó un incremento en las instalaciones de cultivos permanentes (27,7 por ciento) principalmente por la renovación de plantaciones antiguas de espárrago además de nuevas instalaciones de palta.

**CUADRO N° 3**  
**ICA: SUPERFICIE SEMBRADA 1/**  
(Hectáreas)

	Campaña agrícola 2/		Variación	
	2019/2020	2020/2021	Absoluta	Porcentual
<b>CULTIVOS TRANSITORIOS</b>	<b>17 757</b>	<b>23 288</b>	<b>5 531</b>	<b>31,1</b>
Alcachofa	0	55	55	-
Algodón 3/	2 607	1 908	- 699	-26,8
Camote	683	588	- 95	-13,8
Cebolla 4/	825	1 084	260	31,5
Maíz amarillo duro	11 007	16 760	5 753	52,3
Pallar grano seco	330	414	84	25,3
Papa	64	62	- 2	-3,1
Páprika	209	332	124	59,2
Tomate	356	452	96	27,0
Zapallo	164	217	52	31,8
Otros	1 514	1 417	- 96	-6,4
<b>CULTIVOS PERMANENTES</b>	<b>2 239</b>	<b>2 859</b>	<b>620</b>	<b>27,7</b>
Espárrago	34	122	88	258,8
Granada	123	19	- 104	-84,6
Mandarina	276	28	- 248	-89,9
Palta	398	498	99	24,9
Uva	106	94	- 12	-11,3
Otros	1 302	2 098	797	61,2
<b>Total</b>	<b>19 996</b>	<b>26 146</b>	<b>6 151</b>	<b>30,8</b>

1/ Cifras preliminares.

2/ Corresponde al periodo de agosto - febrero

3/ Incluye las variedades tangüis, hazera y pima.

4/ Incluye las variedades roja, amarilla y china.

Fuente: DIA - Ica

Elaboración: BCRP - Sucursal Huancayo.

## 1.2 Sector pesca

- La actividad pesquera aumentó 7 363,9 por ciento en abril respecto a similar mes del año previo, debido a un efecto base al iniciarse la primera temporada de pesca del recurso anchoveta en la zona norte – centro. Al respecto, se capturó 32,6 mil toneladas de anchoveta para consumo humano indirecto. De otro lado, se registró mayor captura para congelado (2 335,0 por ciento).
- En el periodo acumulado de enero a abril, la producción del sector aumentó en 60,6 por ciento, principalmente por la mayor captura de anchoveta para la industria, como por la mayor extracción para consumo humano directo (23,0 por ciento) orientado a enlatado (189,9 por ciento) y congelado (15,4 por ciento).

**CUADRO N° 4**  
**ICA: SECTOR PESCA 1/**  
(En toneladas)

Destino	Abril			Enero - Abril		
	2020	2021	Var. %2/	2020	2021	Var. %2/
<b>Consumo Humano Directo</b>			<b>2 655,7</b>			<b>23,0</b>
Enlatado	0	390	-	1 396	4 047	189,9
Congelado	83	2 018	2 335,0	20 781	23 975	15,4
<b>Consumo Humano Indirecto</b>			-			-
Anchoveta	0	32 562	-	0	68 149	-
<b>SECTOR PESCA 2/</b>			<b>7 363,9</b>			<b>60,6</b>

1/ Cifras preliminares.

2/ A precios de 2007.

Fuente: PRODUCE

Elaboración: BCRP - Sucursal Huancayo.

- El precio promedio de la harina de pescado en abril fue de US\$ 1 515 por tonelada, nivel superior en 0,1 por ciento respecto al mes previo; pero inferior en 2,2 por ciento con relación a similar mes de 2020.

**GRÁFICO N° 1**  
**COTIZACIÓN INTERNACIONAL DE LA HARINA DE PESCADO**  
(Hamburgo – US\$/Tm)

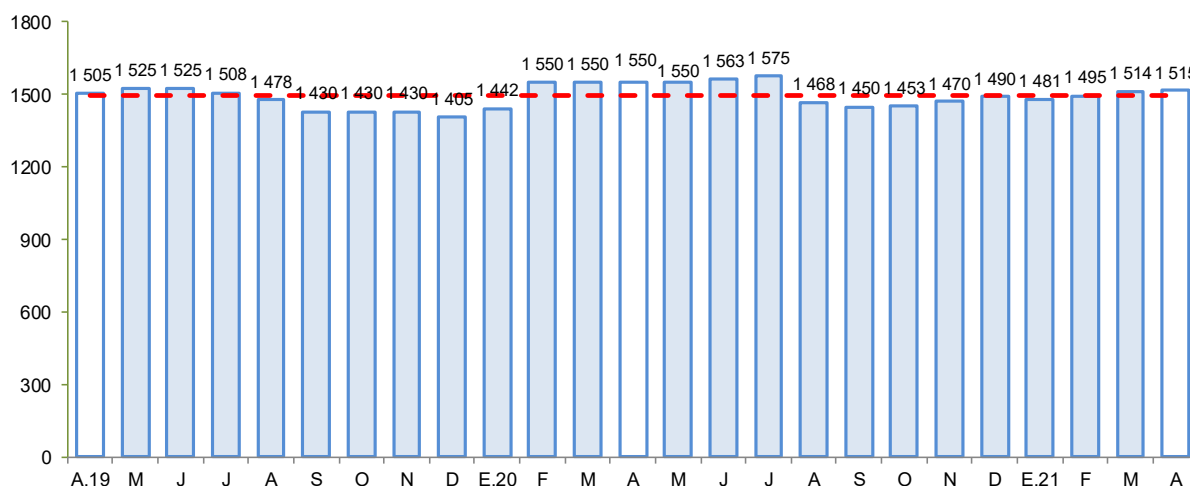

Fuente: Bloomberg.

Elaboración: BCRP - Sucursal Huancayo.

### 1.3 Sector minería

- La producción minera en abril aumentó en 1 710,7 por ciento, debido a la mayor producción de hierro, plomo (995,1 por ciento), zinc (954,9 por ciento) y cobre (718,0 por ciento), debido a un efecto base, por la suspensión de las actividades de producción desde la segunda quincena de marzo del 2020 ante el inicio del estado de emergencia por el COVID-19.
- De otro lado, entre enero y abril el sector creció 69,2 por ciento, por la mayor producción de hierro (58,4 por ciento), zinc (96,7 por ciento) y cobre (55,8 por ciento), a pesar de las medidas establecidas por el Gobierno Central para hacer frente al COVID-19.
- En términos de participación en el Valor Bruto de Producción (VBP) minero, en lo que va del año, destacó hierro con 47,5 por ciento, seguido de zinc (26,9 por ciento) y cobre (19,2 por ciento).

**CUADRO N° 5**  
**ICA: SECTOR MINERÍA 1/**

(Variación % real respecto a similar periodo del año anterior)

Mineral	Estructura Porcentual 2019 2/	Abril				Enero - Abril			
		2020	2021	Var.%	Contribución 3/	2020	2021	Var.%	Contribución 3/
Hierro (TMF)	45,5	0 1 028 608	-	-	2 438 058	3 860 738	58,4	29,6	
Zinc (TMF)	25,1	1 534	16 186	954,9	448,1	30 442	59 876	22,4	
Cobre (TMF)	23,5	517	4 233	718,0	287,9	10 815	16 851	11,6	
Plata (Onzas troy)	3,6	49 167	368 834	650,2	54,3	741 573	1 354 219	2,6	
Plomo (TMF)	1,9	180	1 969	995,1	44,9	2 779	6 720	2,5	
Oro (Onzas troy)	0,4	11	1 320	11 518,5	12,4	1 749	4 000	0,5	
<b>SECTOR MINERÍA 2/</b>	<b>100,0</b>		<b>1 710,7</b>	<b>1 710,7</b>			<b>69,2</b>	<b>69,2</b>	

1/ Cifras preliminares.

2/ A precios de 2007.

3/ En base a la estructura porcentual de similar periodo de 2019.

Fuente: MINEM.

Elaboración: BCRP - Sucursal Huancayo.

**GRÁFICO N° 2**  
**ICA: CRECIMIENTO DE LA PRODUCCIÓN MINERA**  
(Variación % real respecto a similar mes del año anterior)

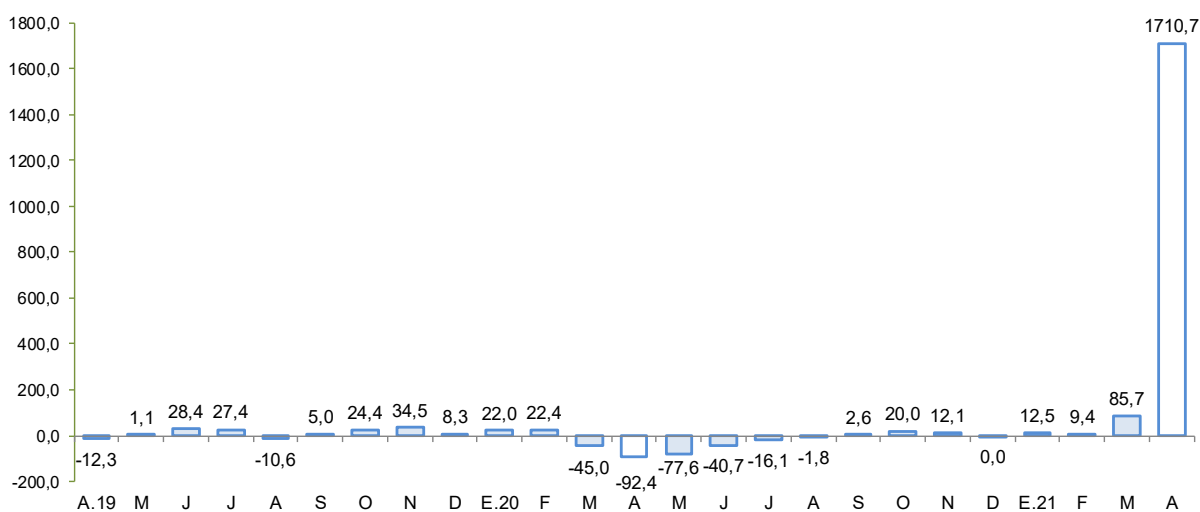

Fuente: MINEM.

Elaboración: BCRP - Sucursal Huancayo.

## 2. Otros indicadores sectoriales

### 2.1 Subsector manufactura primaria

- El procesamiento primario de recursos, aumentó 14,0 por ciento en abril de 2021, principalmente por la mayor producción de metales refinados e hidrocarburos líquidos (3,1 por ciento).
- En el acumulado enero – abril, el subsector se expandió en 6,6 por ciento, por la mayor producción de estaño refinado (62,7 por ciento).

**CUADRO N° 6**  
**ICA: SUBSECTOR MANUFACTURA PRIMARIA 1/**  
(Variación % real respecto a similar periodo del año anterior)

Ramas de Actividad	Estructura porcentual 2019	Abril		Enero - Abril	
		Var. %	Contribución	Var. %	Contribución
<b>Refinación de Metales</b>	<b>9,4</b>	-	<b>10,9</b>	<b>62,7</b>	<b>4,5</b>
Estaño refinado	9,4	-	10,9	62,7	4,5
<b>Productos pesqueros</b>	<b>3,7</b>	-	<b>0,0</b>	-	-
Harina de pescado	3,4	-	0,0	-	-
Aceite de pescado	0,3	-	0,0	-	-
<b>Hidrocarburos líquidos</b>	<b>86,9</b>	<b>3,1</b>	<b>3,1</b>	<b>-0,1</b>	<b>-0,1</b>
Glp	43,0	-2,9	-1,5	0,8	0,4
Gasolina	38,2	-1,6	-0,7	-2,2	-0,8
Diesel y fuel oil	5,6	84,8	5,2	3,5	0,4
<b>Manufactura Primaria</b>	<b>100,0</b>	<b>14,0</b>	<b>14,0</b>	<b>6,6</b>	<b>6,6</b>

1/ Cifras preliminares.

Fuente: MINEM y PRODUCE

Elaboración: BCRP - Sucursal Huancayo.

**GRÁFICO N° 3**  
**ICA: EVOLUCIÓN DE LA PRODUCCIÓN MANUFACTURERA PRIMARIA**  
(Variación % real respecto a similar mes del año anterior)

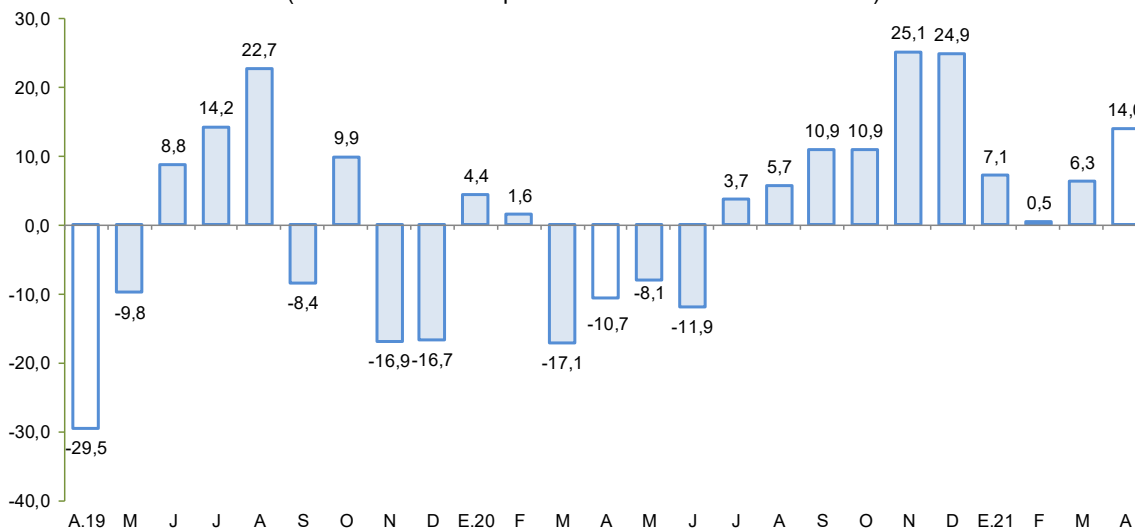

Fuente: MINEM y PRODUCE.

Elaboración: BCRP - Sucursal Huancayo.



## 2.2 Arribos a los establecimientos de hospedaje

- El número de arribos a los establecimientos de hospedaje (95,5 mil) disminuyó en 36,8 por ciento en diciembre de 2020 respecto de similar mes del año previo, por la menor afluencia de visitantes nacionales (-26,9 por ciento) y extranjeros (-94,4 por ciento) debido a las medidas establecidas por el Gobierno Central, para hacer frente al COVID-19. De otro lado, entre enero y diciembre, los arribos de visitantes disminuyeron en 57,5 por ciento, sustentado en las menores visitas de nacionales (-52,2 por ciento) como de extranjeros (-84,0 por ciento).

**GRÁFICO N° 4**  
**ICA: CRECIMIENTO DE ARRIBOS A ESTABLECIMIENTOS DE HOSPEDAJE**  
(Variación %)

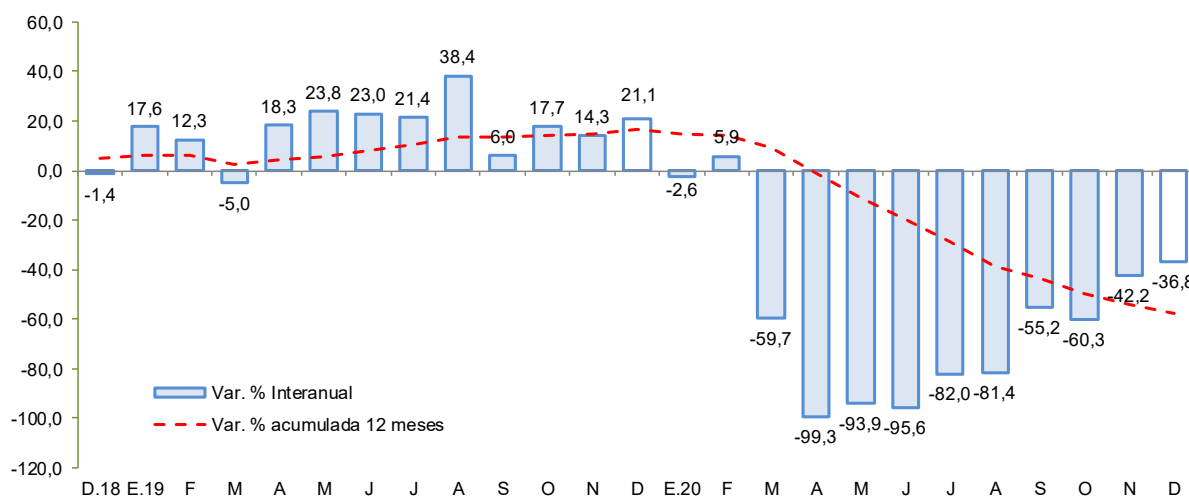

Fuente: MINCETUR  
Elaboración: BCRP - Sucursal Huancayo.

## II. CRÉDITO Y DEPÓSITOS<sup>2</sup>

### 1. Créditos

- Los créditos en Ica sumaron S/ 5 767 millones al término de abril, nivel menor en 0,2 por ciento respecto al mes previo, pero mayor en 13,2 por ciento con relación a abril de 2020. En el primer caso, por efecto de la disminución de las colocaciones de la Banca Múltiple (-0,5 por ciento) y de las Financieras (-1,3 por ciento). Respecto al comportamiento interanual, el crecimiento se sustentó en la expansión de los saldos colocados de la Banca Múltiple (16,4 por ciento) y las Cajas Municipales (20,8 por ciento).
- Por tipo de moneda, los créditos en moneda nacional aumentaron en 0,3 por ciento respecto al mes previo, y en 17,6 por ciento con relación a abril de 2020; registrándose una participación de 80,8 por ciento en los saldos de abril. De otro lado, las colocaciones en moneda extranjera disminuyeron respecto del mes pasado en 2,1 por ciento, y en 2,4 por ciento respecto de abril del año pasado, observando un saldo de US\$ 334 millones.

<sup>2</sup> Los saldos de los créditos y depósitos expresadas en moneda extranjera se valúan al tipo de cambio constante a fin de aislar el efecto de la valuación cambiaria sobre los saldos en dicha moneda.

**CUADRO N° 7**  
**ICA: CRÉDITO DIRECTO**  
(Saldos en millones de soles)

	Estructura % Abr-21	Saldo en millones de soles con TCF 1/		Tasa de crecimiento (%)	
		Mar-21	Abr-21	Mes	12 Meses
<b>Banco de la Nación</b>	<b>2,7</b>	<b>159</b>	<b>157</b>	<b>-1,2</b>	<b>-13,0</b>
<b>Agrobanco</b>	<b>0,2</b>	<b>9</b>	<b>9</b>	<b>1,7</b>	<b>-10,3</b>
<b>Banca Múltiple</b>	<b>70,7</b>	<b>4 097</b>	<b>4 077</b>	<b>-0,5</b>	<b>16,4</b>
<b>Instituciones No Bancarias</b>	<b>26,4</b>	<b>1 514</b>	<b>1 524</b>	<b>0,7</b>	<b>8,6</b>
Financieras	4,7	274	270	-1,3	-21,2
Cajas Municipales	21,5	1 226	1 242	1,3	20,8
Cajas Rurales	0,1	7	6	-10,2	-70,6
Edpymes	0,1	7	7	-5,7	-44,8
Arrendamiento Financiero	0,0	0	0	-	-
<b>TOTAL</b>	<b>100,0</b>	<b>5 778</b>	<b>5 767</b>	<b>-0,2</b>	<b>13,2</b>
<b>Empresas</b>	<b>64,2</b>	<b>3 701</b>	<b>3 705</b>	<b>0,1</b>	<b>29,4</b>
<b>Personas</b>	<b>35,8</b>	<b>2 077</b>	<b>2 062</b>	<b>-0,7</b>	<b>-7,7</b>
Consumo	26,9	1 563	1 550	-0,8	-10,3
Hipotecario	8,9	514	512	-0,5	1,5
MN	80,8	4 648	4 662	0,3	17,6
ME	19,2	1 130	1 106	-2,1	-2,4
ME (Mill. US\$)		341	334	-2,1	-2,4

1/ Se utiliza tipo de cambio fijo (TCF) a diciembre 2019 (S/ 3.31 por dólar).

Fuente: SBS y AFP.

Elaboración: BCRP - Sucursal Huancayo. Departamento de Estudios Económicos.

- Por tipo de crédito, respecto al mes previo aumentaron los créditos a empresas (0,1 por ciento), mientras que cayeron los orientados a personas (-0,7 por ciento). En términos interanuales, el mayor saldo global de las colocaciones obedeció a la expansión de los créditos a empresas (29,4 por ciento) puesto que cayeron los préstamos a personas (-7,7 por ciento) por menores créditos de consumo (-10,3 por ciento).

**GRÁFICO N° 5**  
**ICA: CRECIMIENTO DEL CREDITO DIRECTO**  
(Variación % respecto a similar mes del año anterior)

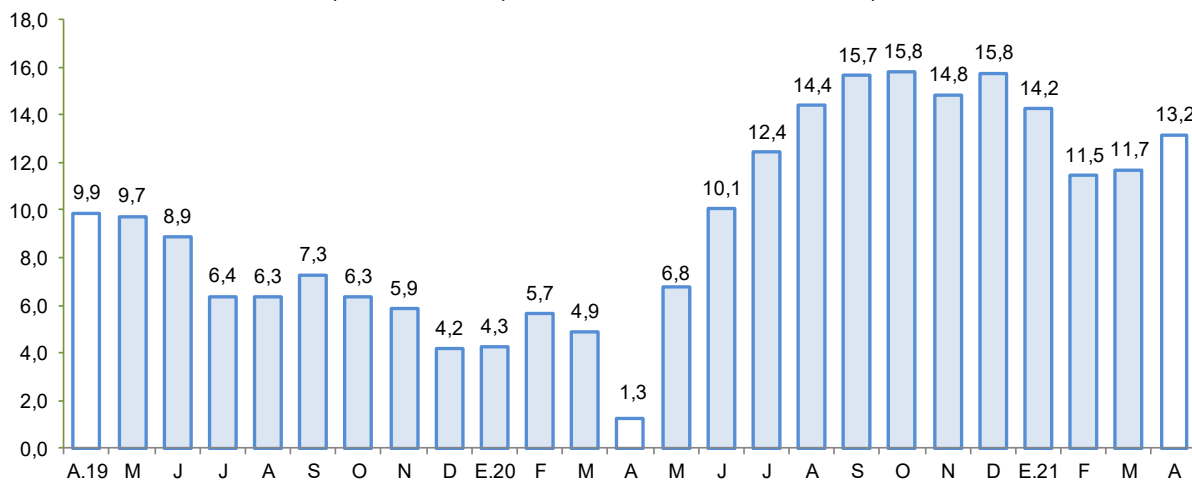

Fuente: SBS y AFP.

Elaboración: BCRP - Sucursal Huancayo.

- El **ratio de dolarización** en los créditos alcanzó 19,2 por ciento al término de abril, nivel menor en 3,1 de punto porcentual respecto a similar mes de 2020.

**GRÁFICO N° 6**  
**ICA: TASA DE MOROSIDAD 1/ 2/**  
(En porcentaje)

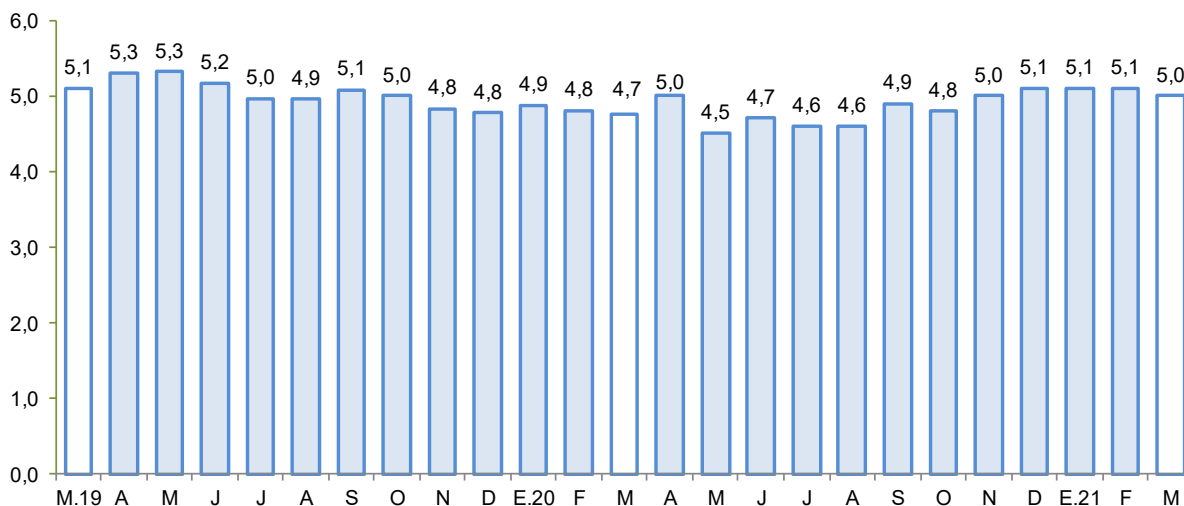

1/ Preliminar.

2/ Morosidad = (créditos vencidos + créditos en cobranza judicial) / colocaciones brutas.

Fuente: SBS y AFP.

Elaboración: BCRP - Sucursal Huancayo.

- Respecto a la morosidad, al término de marzo de 2021 alcanzó 5,0 por ciento, nivel superior en 0,3 de punto porcentual, respecto de similar mes del año pasado. Los mayores ratios se registraron en las Edpymes (26,7 por ciento) y Agrobanco (73,4 por ciento).

## 2. Depósitos

- Los depósitos sumaron S/ 4 792 millones al término de abril, mostrando una disminución de 0,8 por ciento respecto del mes previo, pero un incremento de 28,4 por ciento con relación a similar mes del año pasado. En el primer caso, por los menores saldos de la Banca Múltiple (-1,0 por ciento) y del Banco de la Nación (-1,1 por ciento), mientras que, en términos interanuales, la expansión se explicó por el incremento de las captaciones del Banco de la Nación (27,0 por ciento), Banca Múltiple (34,2 por ciento) y Cajas Municipales (12,1 por ciento).
- Según tipo de depósito, el incremento interanual se observó en las modalidades a la vista (64,1 por ciento) y de ahorro (38,2 por ciento). La mayor concentración se observó en la modalidad de ahorro con una participación del 49,6 por ciento en el saldo total. Por tipo de moneda, los depósitos estuvieron conformados en un 79,8 por ciento en moneda nacional, registrándose una contracción de 1,4 por ciento en relación a los saldos del mes previo, y una expansión de 29,1 por ciento con relación a abril de 2020. En cuanto a los saldos en moneda extranjera se incrementaron respecto del mes anterior en 2,0 por ciento, y en 25,6 por ciento con relación a abril del año pasado. Cabe indicar que, los saldos en moneda extranjera totalizaron US\$ 293 millones.

**CUADRO N° 8**  
**ICA: DEPÓSITOS**  
(Saldos en millones de soles)

	Estructura % Abr-21	Saldo en millones de soles con TCF 1/		Tasa de crecimiento (%)	
		Mar-21	Abr-21	Mes	12 Meses
<b>Banco de la Nación</b>	<b>9,8</b>	<b>473</b>	<b>468</b>	<b>-1,1</b>	<b>27,0</b>
<b>Banca Múltiple</b>	<b>69,0</b>	<b>3 339</b>	<b>3 305</b>	<b>-1,0</b>	<b>34,2</b>
<b>Instituciones No Bancarias</b>	<b>21,3</b>	<b>1 017</b>	<b>1 019</b>	<b>0,2</b>	<b>13,0</b>
Financieras	0,9	42	42	1,3	38,6
Cajas Municipales	20,4	976	977	0,1	12,1
Cajas Rurales	0,0	0	0	0,0	-97,4
<b>TOTAL</b>	<b>100,0</b>	<b>4 830</b>	<b>4 792</b>	<b>-0,8</b>	<b>28,4</b>
Vista	23,2	1 176	1 113	-5,3	64,1
Ahorro	49,6	2 350	2 378	1,2	38,2
A plazo	27,2	1 304	1 301	-0,2	-2,5
MN	79,8	3 879	3 823	-1,4	29,1
ME	20,2	951	969	2,0	25,6
ME (Mill. US\$)		287	293	2,0	25,6

1/ Se utiliza tipo de cambio fijo (TCF) a diciembre 2019 (S/ 3.31 por dólar).

Fuente: SBS y AFP.

Elaboración: BCRP - Sucursal Huancayo. Departamento de Estudios Económicos.

**GRÁFICO N° 7**  
**ICA: CRECIMIENTO DE LOS DEPÓSITOS**  
(Variación % respecto a similar periodo del año anterior)

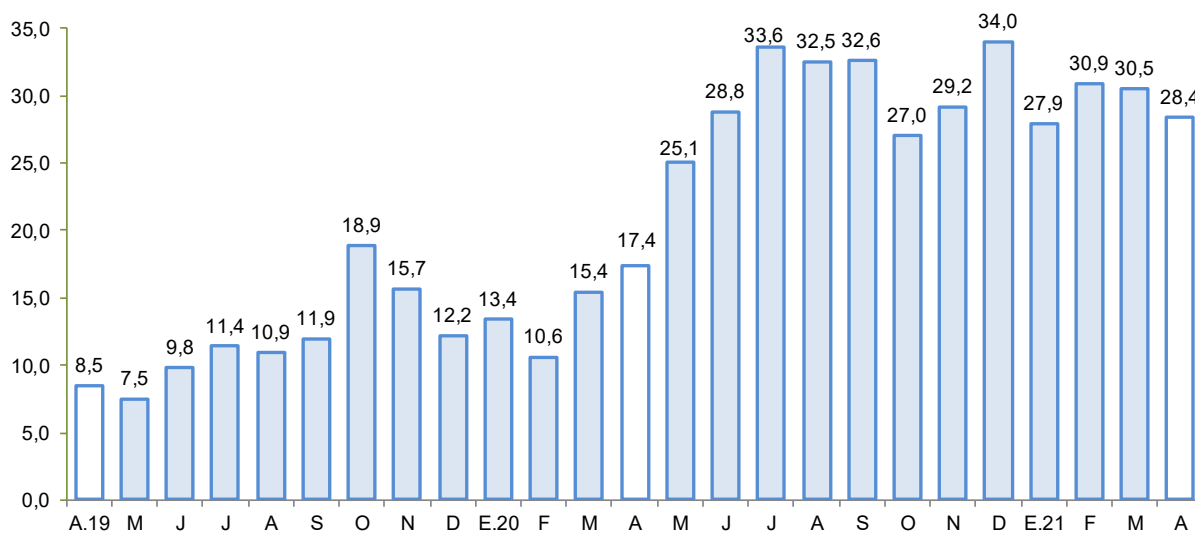

Fuente: SBS y AFP.

Elaboración: BCRP - Sucursal Huancayo.

- La tasa de dolarización fue de 20,2 por ciento en abril, nivel menor en 0,5 de punto porcentual respecto de similar mes de 2020, explicado por el mayor crecimiento relativo de los depósitos en moneda nacional.

### III. EJECUCIÓN DEL PRESUPUESTO DE GASTOS DEL GOBIERNO GENERAL

#### 1. Ejecución del Presupuesto de Gastos Corrientes

- En abril, el gasto corriente no financiero disminuyó 9,9 por ciento interanual en términos reales, ante la contracción del gasto del Gobierno Central (-32,3 por ciento), pese a aumentar la ejecución del Gobierno Regional (2,2 por ciento) y de los municipios (66,5 por ciento), por efecto de mayores gastos en bienes y servicios, como por mayores transferencias.

**CUADRO N° 9**  
**ICA: EJECUCIÓN DEL PRESUPUESTO DE GASTOS CORRIENTES 1/ 2/**  
(Millones de soles)

	Abril			Enero - Abril		
	2 020	2 021	Var % real	2 020	2 021	Var % real
Gobierno Nacional	103,5	71,7	-32,3	306,7	352,3	12,1
Gobierno Regional	75,5	79,0	2,2	304,7	321,8	3,0
Gobiernos locales	18,4	31,3	66,5	89,1	106,2	16,3
<b>Total</b>	<b>197,3</b>	<b>182,1</b>	<b>-9,9</b>	<b>700,5</b>	<b>780,4</b>	<b>8,7</b>

1/ Información actualizada al 30 de abril de 2021

2/ Comprende el gasto en remuneraciones y en bienes y servicios.

Fuente: MEF

Elaboración: BCRP - Sucursal Huancayo.

- Entre enero y abril, el gasto aumentó 8,7 por ciento en términos reales, por el incremento del gasto en todos los niveles de gobierno, destacando la expansión del gasto del Gobierno Nacional (12,1 por ciento) ante las mayores transferencias realizadas (16,3 por ciento).

#### 2. Ejecución del Presupuesto de Inversiones

- En abril, la inversión pública se expandió en 477,7 por ciento, destacando la ejecución del Gobierno Regional (575,6 por ciento) y de las municipalidades (679,6 por ciento) debido a un efecto base, toda vez que la segunda quincena de abril de 2020 y como consecuencia del estado de emergencia por el COVID-19 se suspendieron las actividades del sector construcción.

**CUADRO N° 10**  
**ICA: EJECUCIÓN DEL PRESUPUESTO DE INVERSIONES 1/ 2/**  
(Millones de soles)

	Abril			Enero - Abril		
	2 020	2 021	Var % real	2 020	2 021	Var % real
Gobierno Nacional	3,4	12,8	271,6	58,8	27,8	-54,0
Gobierno Regional	1,6	10,8	575,6	12,5	38,7	200,5
Gobiernos locales	2,7	21,4	679,6	44,5	74,3	62,8
<b>Inversión Pública</b>	<b>7,6</b>	<b>45,0</b>	<b>477,7</b>	<b>115,9</b>	<b>140,7</b>	<b>18,5</b>

1/ Información actualizada al 30 de abril de 2021

2/ Comprende la adquisición de activos no financieros.

Fuente: MEF

Elaboración: BCRP - Sucursal Huancayo.

- De otro lado, el gasto acumulado entre enero y abril sumó S/ 140,7 millones, registrándose una mayor ejecución a nivel del Gobierno Regional (200,5 por ciento) y de los municipios (62,8 por ciento). En el periodo acumulado, la inversión se orientó principalmente a los rubros de Transporte, Saneamiento, Salud y Educación los que en conjunto representaron el 71,6 por ciento del total ejecutado. Por nivel de gobierno, los gobiernos locales registraron el mayor desembolso en inversiones con una participación de 52,8 por ciento.

**GRÁFICO N° 8**  
**ICA: CRECIMIENTO DE LA EJECUCIÓN DEL PRESUPUESTO DE INVERSIONES**  
 (Variación % real)

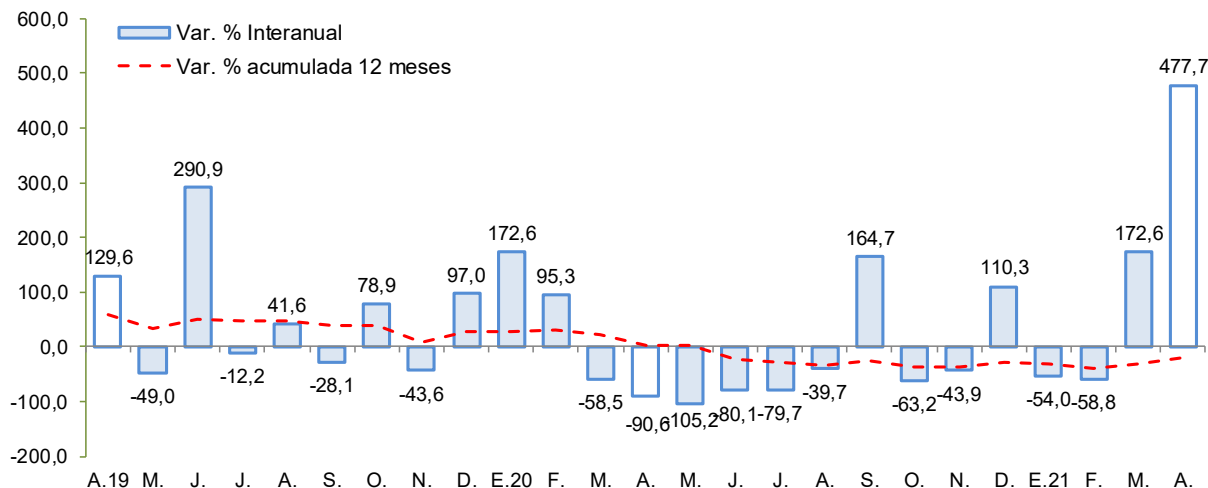

Fuente: MEF  
 Elaboración: BCRP - Sucursal Huancayo.

### Principales proyectos

- Entre los principales proyectos que se ejecutaron en lo que va del año, destacaron en el Gobierno Nacional, la “Instalación de banda ancha para la conectividad integral y desarrollo social de la región Ica”, con S/ 5,7 millones; “Rehabilitación del puente Chamorro y accesos”, con un gasto devengado de S/ 2,9 millones; y el “Mejoramiento y ampliación del sistema de agua potable y alcantarillado en la prestación de servicio educativo en la ciudad universitaria de la Universidad Nacional San Luis Gonzaga, provincia de Ica” con S/ 2,2 millones devengados.
- En el Gobierno Regional, la “Compra de equipamiento médico para los establecimientos de salud de la región Ica” con un devengado de S/ 8,4 millones; el “Mejoramiento y ampliación del IESTP Luis Felipe de las Casas Grieve, provincia de Nasca” con un desembolso de S/ 8,3 millones y la “Reconstrucción y rehabilitación de camino departamental Emp. Pe-26 (San Juan) - Hornillo - Totorume - Cacacho - Liscay - Yanaco - San Pedro de Huacarpana” con S/ 6,5 millones devengados.
- En los gobiernos locales, el “Mejoramiento de calles y pasajes en los centros poblados del margen izquierdo del río Ica, sector Acomayo, distrito de Parcona, provincia de Ica” con S/ 2,2 millones; el “Mejoramiento de los servicios de agua potable y alcantarillado en diferentes avenidas de la provincia de Chincha” con S/ 2,0 millones de devengado; y el “Mejoramiento del servicio de transitabilidad vehicular y peatonal en la Av. Víctor Andrés Belaunde del distrito de Pueblo Nuevo, provincia de Chincha” con S/ 1,9 millones.

#### **IV. ANEXOS**

ANEXO 1

ICA: PRODUCCIÓN AGROPECUARIA 1/  
(En toneladas)

PRODUCTOS	2020										2021				PRODUCTOS
	ABR	MAY	JUN	JUL	AGO	SET	OCT	NOV	DIC	ENE	FEB	MAR	ABR		
<b>TOTAL AGRÍCOLA</b>	<b>132 245</b>	<b>157 418</b>	<b>126 771</b>	<b>168 169</b>	<b>151 972</b>	<b>116 607</b>	<b>103 840</b>	<b>128 398</b>	<b>173 224</b>	<b>230 087</b>	<b>147 077</b>	<b>149 490</b>	<b>154 639</b>	<b>TOTAL AGRÍCOLA</b>	
Alcachofa	0	0	0	122	280	855	7 859	8 501	5 696	0	0	0	0	Alcachofa	
Algodón 2/	2 795	2 467	978	208	10	28	75	130	350	782	363	1 510	2 559	Algodón 2/	
Camote	1 420	2 553	4 698	2 778	1 602	1 510	1 526	1 527	848	1 648	2 563	3 221	1 126	Camote	
Cebolla amarilla	7 919	7 407	8 094	2 067	10 441	5 986	17 084	22 630	10 863	8 739	4 362	515	15 403	Cebolla amarilla	
Cebolla cabeza roja	3 480	2 820	1 748	2 190	1 826	1 063	1 023	248	256	234	177	487	4 521	Cebolla cabeza roja	
Espárrago	14 739	14 071	15 562	14 857	12 661	20 163	20 486	17 795	15 871	12 668	13 065	16 248	15 136	Espárrago	
Maíz amarillo duro	9 864	34 608	20 313	8 191	6 497	5 990	6 143	12 687	6 743	10 026	9 672	10 145	10 871	Maíz amarillo duro	
Maíz choclo	0	0	148	595	2 148	10 229	6 118	0	0	0	0	0	0	Maíz choclo	
Mandarina	26 344	36 201	32 011	44 503	21 562	5 583	1 606	0	0	0	415	17 732	26 883	Mandarina	
Mango	195	0	0	0	0	0	0	0	0	1 444	3 604	2 678	100	Mango	
Naranja	0	215	2 209	14 113	10 848	4 653	66	0	0	0	0	0	0	Naranja	
Olivo	2 892	2 233	2	76	74	0	0	0	0	0	0	2 463	3 871	Olivo	
Palto	9 423	24 582	19 140	16 010	4 663	501	0	0	0	0	241	7 746	12 616	Palto	
Pallar grano seco	25	6	0	36	173	403	1 107	1 255	207	58	57	13	36	Pallar grano seco	
Páprika	96	456	6	15	0	21	22	98	0	0	541	390	190	Páprika	
Papa	230	156	56	19 673	49 250	35 118	9 420	1 203	0	103	81	143	300	Papa	
Pecano	5	1 561	1 906	583	17	0	0	0	0	0	0	0	12	Pecano	
Sandía	1 922	909	220	208	0	0	155	1 382	3 000	5 432	3 838	3 744	2 816	Sandía	
Tomate	1 506	3 057	1 698	1 743	3 239	3 741	9 383	25 185	14 503	30 021	10 561	9 932	2 022	Tomate	
Uva	4 862	0	0	285	46	48	1 295	16 607	97 831	143 179	75 827	35 086	5 861	Uva	
Yuca	379	321	320	805	1 122	1 562	2 618	2 369	518	0	1 093	623	312	Yuca	
Zapallo	689	631	1 683	3 154	2 337	2 431	1 551	1 217	519	910	692	1 313	315	Zapallo	
<b>TOTAL PECUARIO</b>	<b>33 306</b>	<b>33 225</b>	<b>32 623</b>	<b>33 054</b>	<b>32 198</b>	<b>32 574</b>	<b>32 875</b>	<b>33 204</b>	<b>32 627</b>	<b>32 077</b>	<b>31 245</b>	<b>33 382</b>	<b>34 110</b>	<b>TOTAL PECUARIO</b>	
<b>Carne 3/</b>	<b>10 351</b>	<b>9 965</b>	<b>9 193</b>	<b>9 287</b>	<b>8 909</b>	<b>8 685</b>	<b>9 093</b>	<b>9 392</b>	<b>9 012</b>	<b>8 630</b>	<b>8 046</b>	<b>9 452</b>	<b>10 235</b>	<b>Carne 3/</b>	
Carne de ave	9 251	8 857	8 105	8 117	7 768	7 522	7 947	8 293	7 785	7 507	6 871	8 242	9 124	Carne de ave	
Carne de porcino	907	916	884	957	936	944	932	883	989	900	972	1 013	890	Carne de porcino	
Carne de vacuno	162	157	170	178	171	183	176	180	199	193	171	165	187	Carne de vacuno	
Carne de caprino	22	23	23	23	23	23	24	24	29	22	24	23	24	Carne de caprino	
Carne de ovino	9	11	11	12	12	13	14	13	10	8	8	9	10	Carne de ovino	
Huevos	16 890	16 900	16 950	16 995	16 399	16 880	16 650	16 780	16 630	16 540	16 520	16 910	17 102	Huevos	
Leche de vacuno	6 064	6 360	6 480	6 772	6 889	7 008	7 131	7 031	6 984	6 907	6 678	7 020	6 773	Leche de vacuno	

1/ Información preliminar.

2/ Incluye las variedades tanguis, hazera y pima.

3/ Peso neto.

Fuente: MINAGRI

Elaboración: BCRP - Sucursal Huancayo.





ANEXO 2

ICA: SUPERFICIE SEMBRADA 1/  
(En hectáreas)

CULTIVO	2019-2020						2020-2021						CULTIVO	
	FEB	MAR	ABR	MAY	JUN	JUL	AGO	SET	OCT	NOV	DIC	ENE		FEB
<b>Cultivos Transitorios</b>														<b>Cultivos Transitorios</b>
Alcachofa	0	12	172	244	236	466	0	0	0	0	0	0	55	Alcachofa
Algodón 2/	35	77	259	208	44	340	269	973	334	279	0	4	50	Algodón 2/
Arveja grano verde	15	3	23	13	10	6	4	13	4	2	5	10	18	Arveja grano verde
Camote	212	69	32	130	71	10	28	117	104	61	36	115	127	Camote
Cebolla cabeza roja	95	58	62	37	11	10	0	4	17	9	3	66	129	Cebolla cabeza roja
Cebolla amarilla	112	0	154	80	246	255	196	152	61	59	121	76	180	Cebolla amarilla
Frijol grano seco	3	12	55	96	34	18	0	0	0	0	5	4	13	Frijol grano seco
Garbanzo grano seco	0	0	112	78	0	0	0	0	0	0	0	0	0	Garbanzo grano seco
Maíz amarillo duro	1 586	1 008	487	1 246	1 181	848	623	1 114	988	2 043	3 312	5 976	2 705	Maíz amarillo duro
Maíz choclo	3	51	310	747	30	0	0	0	0	0	0	0	6	Maíz choclo
Pallar grano seco	226	671	1 401	204	58	39	14	65	12	3	18	40	263	Pallar grano seco
Pallar grano verde	201	125	19	0	0	0	2	0	0	0	0	4	0	Pallar grano verde
Papa	0	470	1 048	1 312	405	2	6	18	15	16	4	3	0	Papa
Páprika	1	4	0	19	0	20	34	68	75	57	17	32	49	Páprika
Quinua	0	0	0	0	0	15	0	0	1	2	0	2	0	Quinua
Tomate	28	30	130	116	268	155	133	109	71	40	41	29	30	Tomate
Zapallo	48	41	146	58	62	12	32	19	23	1	6	29	107	Zapallo
<b>Cultivos Permanentes</b>														<b>Cultivos Permanentes</b>
Alfalfa	0	0	75	115	90	234	360	285	310	0	0	310	40	Alfalfa
Arandano	107	73	46	0	0	0	0	0	0	11	0	0	0	Arandano
Espárrago	0	0	0	0	0	15	55	2	45	0	0	10	10	Espárrago
Granado	50	19	11	0	0	0	0	2	3	6	8	0	0	Granado
Mandarina	39	9	18	0	200	0	0	0	20	0	0	0	8	Mandarina
Naranja	1	0	0	0	3	0	0	0	0	0	0	0	0	Naranja
Olivo	0	0	0	0	0	0	0	0	0	0	0	0	0	Olivo
Palta	27	54	7	87	26	50	35	327	7	18	51	52	8	Palta
Sandía	0	11	0	0	0	28	32	158	96	48	67	5	17	Sandía
Uva	0	1	0	0	0	10	8	7	52	0	12	0	15	Uva

1/ Cifras preliminares.

2/ Incluye las variedades tanguis, hazera y pima.

Fuente: DIA Ica

Elaboración: BCRP - Sucursal Huancayo.



**ANEXO 3**

**ICA: PRODUCCIÓN MINERA 1/**

PRODUCTOS	2020									2021				PRODUCTOS
	ABR	MAY	JUN	JUL	AGO	SET	OCT	NOV	DIC	ENE	FEB	MAR	ABR	
<b>MINERÍA METÁLICA</b>														<b>MINERÍA METÁLICA</b>
Hierro (TMF)	0	0	393 741	775 846	1 002 064	1 025 331	1 092 972	1 185 832	980 129	1 129 003	888 450	814 678	1 028 608	Hierro (TMF)
Zinc (TMF)	1 534	5 854	8 181	10 118	12 020	15 915	16 976	15 217	17 750	13 941	14 441	15 308	16 186	Zinc (TMF)
Cobre (TMF)	517	1 718	3 133	4 210	3 751	3 531	4 888	4 612	4 230	4 280	3 975	4 363	4 233	Cobre (TMF)
Plata (KGF)	1 529	5 191	8 429	9 541	10 575	11 587	12 747	14 023	11 536	11 697	8 669	10 283	11 472	Plata (KGF)
Plomo (TMF)	180	528	747	984	1 084	1 636	1 502	2 408	2 804	1 299	1 707	1 745	1 969	Plomo (TMF)
Oro (KGF)	0	36	39	12	29	16	26	27	49	36	33	14	41	Oro (KGF)

1/ Cifras preliminares

Fuente: MINEM.

Elaboración: BCRP - Sucursal Huancayo.



**ANEXO 4**

**ICA: PRODUCCIÓN MANUFACTURERA PRIMARIA**  
(Variación porcentual)

Ramas de Actividad	2020										2021				Ramas de Actividad
	ABR	MAY	JUN	JUL	AGO	SET	OCT	NOV	DIC	ENE	FEB	MAR	ABR		
<b>Refinación de Metales</b>	<b>-100,0</b>	<b>-5,4</b>	<b>-14,4</b>	<b>-1,4</b>	<b>-6,7</b>	<b>9,9</b>	<b>10,9</b>	<b>15,9</b>	<b>18,6</b>	<b>25,6</b>	<b>26,4</b>	<b>116,2</b>	<b>-</b>	<b>Refinación de Metales</b>	
Estaño	-100,0	-5,4	-14,4	-1,4	-6,7	9,9	10,9	15,9	18,6	25,6	26,4	116,2	-	Estaño	
<b>Productos pesqueros</b>	<b>-100,0</b>	<b>-76,1</b>	<b>-61,3</b>	<b>-</b>	<b>-</b>	<b>-</b>	<b>-100,0</b>	<b>730,5</b>	<b>820,8</b>	<b>-</b>	<b>-</b>	<b>-</b>	<b>-</b>	<b>Productos pesqueros</b>	
Harina de Pescado	-100,0	-75,1	-60,3	-	-	-	-	705,4	820,4	-	-	-	-	Harina de Pescado	
Aceite de Pescado	-100,0	-86,6	-75,9	-	-	-	-100,0	1724,6	827,3	-	-	-	-	Aceite de Pescado	
<b>Hidrocarburos Líquidos</b>	<b>-1,9</b>	<b>6,7</b>	<b>-0,9</b>	<b>3,8</b>	<b>7,4</b>	<b>11,0</b>	<b>10,9</b>	<b>12,6</b>	<b>22,2</b>	<b>0,9</b>	<b>-2,3</b>	<b>-2,1</b>	<b>3,1</b>	<b>Hidrocarburos Líquidos</b>	
Glp	2,6	3,8	-5,2	-12,1	12,4	10,0	-7,7	9,9	24,1	13,0	-3,6	-4,3	-2,9	Glp	
Gasolina Natural (NAFTA)	-5,0	-2,6	-1,7	-1,8	4,3	1,9	8,7	2,9	4,3	5,2	-6,6	-6,5	-1,6	Gasolina Natural (NAFTA)	
Destilados Medios	-13,0	95,0	37,6	-	-7,0	76,9	150,5	82,3	117,9	-34,8	25,5	40,9	84,8	Destilados Medios	
<b>TOTAL</b>	<b>-10,7</b>	<b>-8,1</b>	<b>-11,9</b>	<b>3,7</b>	<b>5,7</b>	<b>10,9</b>	<b>10,9</b>	<b>25,1</b>	<b>24,9</b>	<b>7,1</b>	<b>0,5</b>	<b>6,3</b>	<b>14,0</b>	<b>TOTAL</b>	

1/ Cifras preliminares

Fuente: MINEM y PRODUCE

Elaboración: BCRP - Sucursal Huancayo.



ANEXO 5

ICA: EXPORTACIONES POR GRUPO DE PRODUCTO 1/  
(Millones de US\$ FOB)

TIPO	2019	2020 1/												TIPO
	DIC	ENE	FEB	MAR	ABR	MAY	JUN	JUL	AGO	SET	OCT	NOV	DIC	
<b>PRODUCTOS TRADICIONALES</b>	<b>222,2</b>	<b>173,7</b>	<b>202,0</b>	<b>134,8</b>	<b>72,0</b>	<b>54,7</b>	<b>97,9</b>	<b>188,7</b>	<b>177,9</b>	<b>195,1</b>	<b>196,3</b>	<b>213,3</b>	<b>244,7</b>	<b>PRODUCTOS TRADICIONALES</b>
Pesqueros	3,9	1,6	0,9	1,7	0,2	0,1	4,7	13,8	9,2	3,5	0,0	0,4	10,3	Pesqueros
Agrícolas	0,0	0,0	0,0	0,0	0,0	0,0	0,0	0,0	0,0	0,2	0,0	0,2	0,0	Agrícolas
Mineros 2/	142,0	115,5	150,9	106,2	49,9	20,4	57,4	134,9	146,4	170,7	196,3	212,8	234,4	Mineros
Petróleo crudo y derivados	76,4	56,6	50,1	26,8	21,9	34,1	35,9	40,0	22,2	20,8	0,0	0,0	0,0	Petróleo crudo y derivados
<b>PRODUCTOS NO TRADICIONALES</b>	<b>184,1</b>	<b>287,7</b>	<b>165,0</b>	<b>95,3</b>	<b>72,6</b>	<b>81,4</b>	<b>87,2</b>	<b>122,2</b>	<b>140,5</b>	<b>130,2</b>	<b>112,2</b>	<b>123,3</b>	<b>203,7</b>	<b>PRODUCTOS NO TRADICIONALES</b>
Agropecuarios	153,5	254,7	127,1	70,9	65,0	70,1	65,4	97,6	97,7	93,7	84,4	91,1	175,9	Agropecuarios
Maderas y papeles, y sus manufacturas	1,4	1,4	1,2	1,4	1,7	1,2	1,0	1,2	1,5	1,3	1,2	1,2	1,1	Maderas y papeles, y sus manufacturas
Metal - mecánico	0,0	0,0	4,2	0,0	0,0	0,0	0,1	0,0	0,0	0,0	0,0	0,0	0,1	Metal - mecánico
Minería no metálica	0,8	1,5	1,4	0,1	0,2	0,0	0,1	0,3	0,1	0,1	0,2	0,1	0,0	Minería no metálica
Pesqueros	5,8	7,3	8,9	11,2	3,6	3,6	5,5	6,2	10,3	11,1	7,8	11,1	7,9	Pesqueros
Químicos	0,2	0,3	0,4	0,1	0,0	0,2	0,1	0,1	0,0	0,5	0,1	0,1	0,2	Químicos
Sidero - metalúrgico	12,9	12,1	10,7	6,5	1,5	2,6	8,2	3,5	20,4	8,7	7,4	9,1	4,6	Sidero - metalúrgico
Textiles	9,4	10,3	11,1	5,1	0,6	3,8	6,7	13,3	10,4	14,8	11,1	10,4	13,9	Textiles
Resto	0,0	0,0	0,0	0,0	0,0	0,0	0,0	0,0	0,0	0,0	0,0	0,0	0,0	Resto
<b>OTROS 3/</b>	<b>0,0</b>	<b>0,0</b>	<b>0,0</b>	<b>0,0</b>	<b>0,0</b>	<b>0,0</b>	<b>0,0</b>	<b>0,0</b>	<b>0,0</b>	<b>0,0</b>	<b>0,0</b>	<b>0,0</b>	<b>0,0</b>	<b>OTROS</b>
<b>TOTAL EXPORTACIONES</b>	<b>406,4</b>	<b>461,4</b>	<b>367,1</b>	<b>230,1</b>	<b>144,6</b>	<b>136,1</b>	<b>185,1</b>	<b>310,9</b>	<b>318,4</b>	<b>325,3</b>	<b>308,5</b>	<b>336,6</b>	<b>448,4</b>	<b>TOTAL EXPORTACIONES</b>

1/ Cifras Preliminares.

2/ Para los meses de agosto a diciembre del 2020, las exportaciones de cobre y zinc se han estimado sobre la base de los niveles de producción en los casos de empresas que habiendo realizado embarques, aún no figuran en el registro de exportaciones.

3/ Comprende la venta de combustibles y alimentos a naves extranjeras y la reparación de bienes.

Fuente: SUNAT.

Elaboración: BCRP - Sucursal Huancayo.



**ANEXO 6**

**ICA: IMPORTACIONES POR EL PUERTO DE PISCO 1/**  
(Millones de US\$ FOB)

TIPO	2020										2021 1/				TIPO
	ABR	MAY	JUN	JUL	AGO	SET	OCT	NOV	DIC	ENE	FEB	MAR	ABR		
<b>I. BIENES DE CONSUMO</b>	<b>0,1</b>	<b>0,0</b>	<b>0,0</b>	<b>0,0</b>	<b>1,5</b>	<b>0,3</b>	<b>1,0</b>	<b>0,0</b>	<b>0,8</b>		<b>0,3</b>	<b>0,6</b>	<b>0,6</b>	<b>0,0</b>	<b>I. BIENES DE CONSUMO</b>
Bienes de consumo no duradero	0,0	0,0	0,0	0,0	1,5	0,3	1,0	0,0	0,8		0,3	0,6	0,6	0,0	Bienes de consumo no duradero
Bienes de consumo duradero	0,1	0,0	0,0	0,0	0,0	0,0	0,0	0,0	0,0		0,0	0,0	0,0	0,0	Bienes de consumo duradero
<b>II. MATERIAS PRIMAS Y PROD. INTERMEDIOS</b>	<b>32,0</b>	<b>30,3</b>	<b>7,1</b>	<b>24,8</b>	<b>19,3</b>	<b>4,1</b>	<b>13,9</b>	<b>84,5</b>	<b>52,5</b>		<b>25,4</b>	<b>73,9</b>	<b>45,5</b>	<b>100,3</b>	<b>II. MATERIAS PRIMAS Y PROD. INTERMEDIOS</b>
Combustibles, lubricantes y prod. conexos	0,0	2,7	0,0	14,9	3,0	0,0	7,0	12,6	26,9		0,0	0,0	19,3	32,5	Combustibles, lubricantes y prod. conexos
MP y prod. intermedios para la agricultura	2,1	3,1	1,1	5,6	1,7	1,0	6,0	2,4	3,3		0,2	1,4	1,5	1,0	MP y prod. intermedios para la agricultura
MP y prod. intermedios para la industria	29,9	24,6	6,0	4,4	14,6	3,2	0,9	69,6	22,3		25,2	72,4	24,7	66,8	MP y prod. intermedios para la industria
<b>III. BIENES DE CAPITAL Y MATERIALES DE CONST.</b>	<b>1,3</b>	<b>0,0</b>	<b>0,0</b>	<b>0,0</b>	<b>0,0</b>	<b>4,3</b>	<b>4,3</b>	<b>0,0</b>	<b>1,3</b>		<b>0,3</b>	<b>4,2</b>	<b>0,2</b>	<b>7,8</b>	<b>III. BIENES DE CAPITAL Y MATERIALES DE CONST.</b>
Materiales de construcción	1,3	0,0	0,0	0,0	0,0	0,0	0,0	0,0	0,4		0,3	0,5	0,2	0,3	Materiales de construcción
Bienes de capital para la agricultura	0,0	0,0	0,0	0,0	0,0	0,0	0,0	0,0	0,0		0,0	0,0	0,0	0,0	Bienes de capital para la agricultura
Bienes de capital para la industria	0,0	0,0	0,0	0,0	0,0	0,0	0,0	0,0	0,9		0,0	3,7	0,0	7,6	Bienes de capital para la industria
Equipos de transporte	0,0	0,0	0,0	0,0	0,0	4,3	4,3	0,0	0,0		0,0	0,0	0,0	0,0	Equipos de transporte
<b>TOTAL</b>	<b>33,3</b>	<b>30,3</b>	<b>7,1</b>	<b>24,8</b>	<b>20,8</b>	<b>8,8</b>	<b>19,3</b>	<b>84,5</b>	<b>54,6</b>		<b>26,0</b>	<b>78,7</b>	<b>46,3</b>	<b>108,1</b>	<b>TOTAL EXPORTACIONES</b>

1/ Cifras Preliminares.

Fuente: SUNAT.

Elaboración: BCRP - Sucursal Huancayo.



**ANEXO 7**

**ICA: INGRESOS CORRIENTES DEL GOBIERNO CENTRAL**  
(Millones de soles)

	2020									2021				
	ABR	MAY	JUN	JUL	AGO	SET	OCT	NOV	DIC	ENE	FEB	MAR	ABR	
<b>I. INGRESOS TRIBUTARIOS</b>	<b>102,6</b>	<b>71,9</b>	<b>57,7</b>	<b>85,6</b>	<b>65,0</b>	<b>62,3</b>	<b>89,7</b>	<b>142,1</b>	<b>181,4</b>	<b>93,9</b>	<b>115,3</b>	<b>149,8</b>	<b>194,7</b>	<b>I. INGRESOS TRIBUTARIOS</b>
<b>1) Impuesto a la Renta</b>	<b>52,2</b>	<b>19,5</b>	<b>15,1</b>	<b>21,4</b>	<b>24,4</b>	<b>24,0</b>	<b>24,8</b>	<b>34,5</b>	<b>36,2</b>	<b>42,4</b>	<b>37,2</b>	<b>52,6</b>	<b>96,6</b>	<b>1) Impuesto a la Renta</b>
Personas Naturales	10,9	14,7	5,9	7,3	8,8	8,8	9,2	13,9	11,4	13,4	7,8	10,3	22,8	Personas Naturales
Personas Jurídicas	4,5	4,0	6,8	9,9	11,1	14,3	14,8	19,4	23,8	28,5	27,8	27,4	24,9	Personas Jurídicas
Regularización	36,8	0,9	2,4	4,1	4,5	0,9	0,8	1,1	1,1	0,5	1,6	14,9	48,9	Regularización
<b>2) Impuesto a las Importaciones</b>	<b>0,0</b>	<b>0,0</b>	<b>0,0</b>	<b>0,0</b>	<b>0,1</b>	<b>0,0</b>	<b>0,0</b>	<b>0,0</b>	<b>0,0</b>	<b>0,0</b>	<b>0,0</b>	<b>0,0</b>	<b>0,0</b>	<b>2) Impuesto a las Importaciones</b>
<b>3) Impuesto General a las Ventas (IGV)</b>	<b>45,2</b>	<b>39,9</b>	<b>38,1</b>	<b>39,2</b>	<b>31,8</b>	<b>31,8</b>	<b>57,7</b>	<b>81,0</b>	<b>113,1</b>	<b>46,0</b>	<b>73,1</b>	<b>90,3</b>	<b>67,3</b>	<b>3) Impuesto General a las Ventas (IGV)</b>
Operaciones Internas	19,9	15,8	18,4	22,1	24,5	27,7	43,3	53,0	51,1	31,0	42,5	35,6	28,0	Operaciones Internas
Operaciones Externas	25,3	24,2	19,7	17,0	7,2	4,1	14,4	28,0	62,0	15,0	30,6	54,8	39,2	Operaciones Externas
<b>4) Impuesto Selectivo al Consumo (ISC)</b>	<b>0,1</b>	<b>8,7</b>	<b>0,6</b>	<b>20,3</b>	<b>4,1</b>	<b>0,5</b>	<b>0,8</b>	<b>20,2</b>	<b>24,0</b>	<b>2,9</b>	<b>1,5</b>	<b>3,0</b>	<b>20,4</b>	<b>4) Impuesto Selectivo al Consumo (ISC)</b>
<b>5) Otros Ingresos Tributarios</b>	<b>5,1</b>	<b>3,7</b>	<b>3,9</b>	<b>4,8</b>	<b>4,6</b>	<b>6,0</b>	<b>6,4</b>	<b>6,4</b>	<b>8,0</b>	<b>2,6</b>	<b>3,5</b>	<b>3,9</b>	<b>10,5</b>	<b>5) Otros Ingresos Tributarios</b>
<b>II. INGRESOS NO TRIBUTARIOS</b>	<b>0,1</b>	<b>0,1</b>	<b>0,1</b>	<b>1,7</b>	<b>2,6</b>	<b>1,2</b>	<b>0,9</b>	<b>1,2</b>	<b>1,9</b>	<b>1,3</b>	<b>0,5</b>	<b>1,8</b>	<b>1,9</b>	<b>II. INGRESOS NO TRIBUTARIOS</b>
<b>TOTAL INGRESOS (I+II)</b>	<b>102,7</b>	<b>71,9</b>	<b>57,8</b>	<b>87,4</b>	<b>67,6</b>	<b>63,5</b>	<b>90,6</b>	<b>143,3</b>	<b>183,2</b>	<b>95,2</b>	<b>115,8</b>	<b>151,6</b>	<b>196,7</b>	<b>TOTAL INGRESOS (I+II)</b>

Fuente: SUNAT

Elaboración: BCRP - Sucursal Huancayo.



ANEXO 8

ICA: EJECUCIÓN DEL PRESUPUESTO DE GASTOS DEL GOBIERNO NACIONAL 1/  
(Millones de soles)

	2020										2021				
	ABR	MAY	JUN	JUL	AGO	SET	OCT	NOV	DIC	ENE	FEB	MAR	ABR		
<b>GASTOS NO FINANCIEROS</b>	<b>106,8</b>	<b>86,1</b>	<b>69,0</b>	<b>105,4</b>	<b>137,3</b>	<b>107,9</b>	<b>179,6</b>	<b>128,2</b>	<b>261,5</b>	<b>53,3</b>	<b>123,5</b>	<b>118,7</b>	<b>84,6</b>	<b>GASTOS NO FINANCIEROS</b>	
<b>a. GASTOS CORRIENTES</b>	<b>103,5</b>	<b>85,0</b>	<b>56,9</b>	<b>97,2</b>	<b>120,5</b>	<b>64,1</b>	<b>166,1</b>	<b>110,0</b>	<b>158,8</b>	<b>51,7</b>	<b>117,4</b>	<b>111,5</b>	<b>71,7</b>	<b>a. GASTOS CORRIENTES</b>	
1. Personal y obligaciones sociales	23,2	25,1	22,6	29,3	23,8	23,7	23,2	25,7	31,5	25,1	23,0	23,2	23,0	1. Personal y obligaciones sociales	
2. Pensiones y prestaciones sociales	19,0	18,2	18,4	40,3	17,9	19,1	20,1	18,9	56,7	18,7	18,7	18,1	18,8	2. Pensiones y prestaciones sociales	
3. Bienes y servicios	11,4	10,0	12,0	11,5	18,2	16,0	35,4	16,3	27,0	7,4	13,1	14,6	18,2	3. Bienes y servicios	
4. Donaciones y transferencias 2/	13,9	0,0	0,0	8,4	0,2	0,1	0,0	0,1	0,4	0,0	0,0	0,2	0,8	4. Donaciones y transferencias 2/	
5. Otros gastos	35,9	31,7	3,9	7,7	60,4	5,2	87,5	49,1	43,1	0,6	62,7	55,3	11,0	5. Otros gastos	
<b>b. GASTOS DE CAPITAL</b>	<b>3,4</b>	<b>1,1</b>	<b>12,1</b>	<b>8,2</b>	<b>16,8</b>	<b>43,8</b>	<b>13,5</b>	<b>18,2</b>	<b>102,8</b>	<b>1,6</b>	<b>6,1</b>	<b>7,2</b>	<b>12,8</b>	<b>b. GASTOS DE CAPITAL</b>	
1. Adquisición de activos no financieros	3,4	1,1	12,1	8,2	6,3	37,0	15,0	18,2	101,7	1,6	6,1	7,2	12,8	1. Adquisición de activos no financieros	
2. Donaciones y transferencias 2/	0,0	0,0	0,0	0,0	8,7	6,8	-1,4	0,0	0,0	0,0	0,0	0,0	0,0	2. Donaciones y transferencias 2/	
3. Otros gastos de capital	0,0	0,0	0,0	0,0	1,8	0,0	0,0	0,0	1,0	0,0	0,0	0,0	0,0	3. Otros gastos de capital	

1/ Información actualizada al 30 de abril de 2021

2/ Neto de transferencias intergubernamentales.

Fuente: MEF

Elaboración: BCRP - Sucursal Huancayo.

**ANEXO 9**

**ICA: EJECUCIÓN DEL PRESUPUESTO DE GASTOS DEL GOBIERNO REGIONAL 1/  
(Millones de soles)**

	2020									2021				
	ABR	MAY	JUN	JUL	AGO	SET	OCT	NOV	DIC	ENE	FEB	MAR	ABR	
<b>GASTOS NO FINANCIEROS</b>	<b>77,1</b>	<b>78,3</b>	<b>80,5</b>	<b>90,0</b>	<b>92,1</b>	<b>112,8</b>	<b>93,3</b>	<b>91,8</b>	<b>202,8</b>	<b>83,2</b>	<b>79,2</b>	<b>108,3</b>	<b>89,8</b>	<b>GASTOS NO FINANCIEROS</b>
<b>a. GASTOS CORRIENTES</b>	<b>75,5</b>	<b>75,9</b>	<b>78,2</b>	<b>86,5</b>	<b>81,3</b>	<b>92,1</b>	<b>85,1</b>	<b>83,1</b>	<b>175,7</b>	<b>76,8</b>	<b>75,2</b>	<b>90,7</b>	<b>79,0</b>	<b>a. GASTOS CORRIENTES</b>
1. Personal y obligaciones sociales	55,0	54,0	53,7	59,7	55,5	54,3	57,1	58,2	94,2	59,2	54,0	61,1	54,9	1. Personal y obligaciones sociales
2. Pensiones y prestaciones sociales	8,0	7,8	7,8	10,0	8,2	8,0	8,2	8,2	12,7	10,2	9,3	7,9	7,9	2. Pensiones y prestaciones sociales
3. Bienes y servicios	12,4	14,0	16,7	16,7	17,5	19,0	17,2	16,7	53,0	7,5	11,7	21,1	15,8	3. Bienes y servicios
4. Donaciones y transferencias	0,0	0,0	0,0	0,0	0,0	0,1	0,0	0,0	0,2	0,0	0,0	0,0	0,0	4. Donaciones y transferencias
5. Otros gastos	0,0	0,0	0,1	0,1	0,1	10,7	2,6	0,1	15,6	0,0	0,2	0,6	0,4	5. Otros gastos
<b>b. GASTOS DE CAPITAL</b>	<b>1,6</b>	<b>2,4</b>	<b>2,3</b>	<b>3,5</b>	<b>10,9</b>	<b>20,7</b>	<b>8,2</b>	<b>8,7</b>	<b>27,2</b>	<b>6,4</b>	<b>3,9</b>	<b>17,6</b>	<b>10,8</b>	<b>b. GASTOS DE CAPITAL</b>
1. Adquisición de activos no financieros	1,6	2,4	2,3	3,5	10,9	20,7	8,2	8,7	27,2	6,4	3,9	17,6	10,8	1. Adquisición de activos no financieros
2. Donaciones y transferencias	0,0	0,0	0,0	0,0	0,0	0,0	0,0	0,0	0,0	0,0	0,0	0,0	0,0	2. Donaciones y transferencias
3. Otros gastos de capital	0,0	0,0	0,0	0,0	0,0	0,0	0,0	0,0	0,0	0,0	0,0	0,0	0,0	3. Otros gastos de capital

1/ Información actualizada al 30 de abril de 2021

Fuente: MEF

Elaboración: BCRP - Sucursal Huancayo.



ANEXO 10

ICA: EJECUCIÓN DEL PRESUPUESTO DE GASTOS DE LOS GOBIERNOS LOCALES 1/  
(Millones de soles)

	2020									2021				
	ABR	MAY	JUN	JUL	AGO	SET	OCT	NOV	DIC	ENE	FEB	MAR	ABR	
<b>GASTOS NO FINANCIEROS</b>	<b>21,1</b>	<b>12,8</b>	<b>29,6</b>	<b>25,7</b>	<b>50,3</b>	<b>64,6</b>	<b>51,0</b>	<b>64,6</b>	<b>149,9</b>	<b>22,0</b>	<b>36,5</b>	<b>69,4</b>	<b>52,7</b>	<b>GASTOS NO FINANCIEROS</b>
<b>a. GASTOS CORRIENTES</b>	<b>18,4</b>	<b>18,5</b>	<b>19,0</b>	<b>28,0</b>	<b>24,3</b>	<b>28,2</b>	<b>31,8</b>	<b>42,6</b>	<b>100,1</b>	<b>18,5</b>	<b>19,8</b>	<b>36,6</b>	<b>31,3</b>	<b>a. GASTOS CORRIENTES</b>
1. Personal y obligaciones sociales	6,5	6,8	6,4	11,7	5,1	7,6	6,9	8,9	11,6	9,9	5,2	9,2	7,8	1. Personal y obligaciones sociales
2. Pensiones y prestaciones sociales	0,5	0,7	0,8	2,1	1,7	1,7	1,5	1,5	2,3	0,5	0,4	1,2	1,0	2. Pensiones y prestaciones sociales
3. Bienes y servicios	11,2	10,8	11,7	14,0	17,1	18,6	22,9	31,8	85,5	7,6	13,8	25,3	21,9	3. Bienes y servicios
4. Donaciones y transferencias	0,1	0,1	0,1	0,2	0,2	0,1	0,1	0,2	0,2	0,3	0,2	0,1	0,3	4. Donaciones y transferencias
5. Otros gastos	0,1	0,1	0,1	0,1	0,2	0,2	0,4	0,2	0,5	0,2	0,2	0,7	0,4	5. Otros gastos
<b>b. GASTOS DE CAPITAL</b>	<b>2,7</b>	<b>-5,7</b>	<b>10,6</b>	<b>-2,4</b>	<b>26,0</b>	<b>36,3</b>	<b>19,3</b>	<b>22,0</b>	<b>49,8</b>	<b>3,5</b>	<b>16,7</b>	<b>32,8</b>	<b>21,4</b>	<b>b. GASTOS DE CAPITAL</b>
1. Adquisición de activos no financieros	2,7	-5,7	10,6	-2,4	26,0	36,3	19,3	22,0	49,8	3,4	16,7	32,7	21,4	1. Adquisición de activos no financieros
2. Donaciones y transferencias	0,0	0,0	0,0	0,0	0,0	0,0	0,0	0,0	0,0	0,1	0,0	0,0	0,0	2. Donaciones y transferencias
3. Otros gastos de capital	0,0	0,0	0,0	0,0	0,0	0,0	0,0	0,0	0,0	0,0	0,0	0,0	0,0	3. Otros gastos de capital

1/ Información actualizada al 30 de abril de 2021

Fuente: MEF

Elaboración: BCRP - Sucursal Huancayo.

**ANEXO 11**

**ICA: MOROSIDAD 1/**  
(En porcentajes)

	2020										2021			
	MAR	ABR	MAY	JUN	JUL	AGO	SET	OCT	NOV	DIC	ENE	FEB	MAR	
<b>I. BANCA MÚLTIPLE</b>	<b>4,9</b>	<b>5,2</b>	<b>4,4</b>	<b>4,5</b>	<b>4,5</b>	<b>4,5</b>	<b>4,7</b>	<b>4,7</b>	<b>4,9</b>	<b>5,1</b>	<b>5,0</b>	<b>4,9</b>	<b>5,0</b>	<b>I. BANCA MÚLTIPLE</b>
<b>II. INST. NO BANCARIAS</b>														<b>II. INST. NO BANCARIAS</b>
Empresas Financieras	3,9	4,2	4,3	4,6	4,7	5,9	7,2	7,9	9,4	11,4	12,8	12,6	10,2	Empresas Financieras
Cajas Municipales	4,5	4,7	4,7	5,5	4,8	4,5	4,3	4,0	3,7	3,1	3,2	3,5	3,6	Cajas Municipales
Cajas Rurales	3,7	3,6	3,7	3,9	4,0	4,7	5,8	4,2	4,7	6,1	12,5	19,1	22,0	Cajas Rurales
Edpymes	7,6	7,8	8,0	12,2	13,1	13,8	15,9	18,8	19,8	20,5	19,9	20,9	26,7	Edpymes
<b>III. ENTIDADES ESTATALES</b>														<b>III. ENTIDADES ESTATALES</b>
Banco de la Nación 2/	1,6	1,7	1,9	1,9	2,0	2,0	2,1	2,3	2,4	2,2	2,1	2,2	2,1	Banco de la Nación 2/
Agrobanco 3/	60,2	60,4	60,7	60,7	67,9	76,1	76,7	76,2	75,5	74,5	74,5	72,9	73,4	Agrobanco 3/
<b>Total</b>	<b>4,7</b>	<b>5,0</b>	<b>4,5</b>	<b>4,7</b>	<b>4,6</b>	<b>4,6</b>	<b>4,9</b>	<b>4,8</b>	<b>5,0</b>	<b>5,1</b>	<b>5,1</b>	<b>5,1</b>	<b>5,0</b>	<b>Total</b>

1/ Cifras preliminares.

2/ Sólo considera los créditos de consumo e hipotecario

3/ No considera los créditos a las demás empresas del sector.

Fuente: SBS y AFP

Elaboración: BCRP - Sucursal Huancayo.