

BANCO CENTRAL DE RESERVA DEL PERÚ
SUCURSAL HUANCAYO



ICA: Síntesis de Actividad Económica
Marzo 2021¹

Departamento de Estudios Económicos

¹ En el presente informe participaron Francisco Callupe Casaño y Sergio Carrasco Mamani.

ÍNDICE

	<i>Página</i>
RESUMEN EJECUTIVO.....	3
I. ACTIVIDAD PRODUCTIVA.....	4
1. Actividad primaria.....	4
1.1 Sector agropecuario.....	4
1.2 Sector pesca	6
1.3 Sector minería	7
2. Otros indicadores sectoriales.....	8
2.1 Subsector manufactura primaria.....	8
2.2 Arribos a los establecimientos de hospedaje.....	8
II. CRÉDITO Y DEPÓSITOS.....	9
1. Créditos.....	9
2. Depósitos	11
III. EJECUCIÓN DEL PRESUPUESTO DE GASTOS DEL GOBIERNO GENERAL.....	13
1. Ejecución del presupuesto de Gastos Corrientes.....	13
2. Ejecución del presupuesto de Inversiones	13
IV. ANEXOS	15



RESUMEN EJECUTIVO

Principales hechos de importancia

- En marzo, en cuanto a la actividad primaria, se observaron resultados positivos debido a la expansión de la actividad agropecuaria (7,9 por ciento), pesquera (13,0 por ciento) y minera (85,7 por ciento).
- En cuanto a los otros indicadores de actividad económica en la región, se observó una expansión a nivel de la producción manufacturera primaria (6,3 por ciento) y el crédito total (11,7 por ciento).

Actividad primaria

- El **sector agropecuario** aumentó 7,9 por ciento con respecto a similar mes del año previo, por la mayor producción agrícola (12,9 por ciento) de espárrago, tomate y mandarina, a lo que se sumó la expansión de la producción pecuaria (0,3 por ciento) debido al incremento en la producción de huevo (0,2 por ciento).
- La **actividad pesquera** creció 13,0 por ciento, explicado por la mayor captura de especies para consumo humano directo (12,9 por ciento).
- La **actividad minera** creció 85,7 por ciento, debido a que la mayor producción de hierro (76,5 por ciento), zinc (98,6 por ciento), cobre (87,6 por ciento) y plomo (143,3 por ciento).

Otros indicadores de actividad económica

- El **crédito directo total** en la región (S/ 5 778 millones) creció en 11,7 por ciento en marzo de 2021 con relación a similar mes del año pasado, impulsado por el crecimiento de los créditos a empresas (27,5 por ciento).
- Por su parte, la **inversión pública** fue mayor en 172,6 por ciento por la expansión en la ejecución de obras en todos los niveles de gobierno, debido a un efecto base, ante la suspensión de las actividades de construcción desde la segunda quincena de marzo de 2020 por efecto del COVID-19.

CUADRO N° 1
ICA: OTROS INDICADORES DE ACTIVIDAD ECONÓMICA
(Variación % respecto a similar mes del año anterior)

	Oct.20	Nov.20	Dic.20	Ene.21	Feb.21	Mar.21
Producción industrial primaria 1/	↑ 10,9	↑ 25,1	↑ 24,9	↑ 18,2	↑ 0,5	↑ 6,3
Crédito total 2/	↑ 15,8	↑ 14,8	↑ 15,8	↑ 14,2	↑ 11,5	↑ 11,7
Crédito de consumo 2/	↓ -7,0	↓ -8,7	↓ -9,6	↓ -9,8	↓ -11,5	↓ -11,5
Crédito hipotecario 2/	↓ -0,3	↓ -0,5	↓ -0,6	↑ 0,1	↑ 0,1	↑ 1,7
Inversión pública 2/	↓ -63,2	↓ 43,9	↑ 10,3	↓ -54,0	↓ -58,8	↑ 172,6

1/ En términos reales.

2/ En términos nominales.

Fuentes: BCRP - Sucursal Huancayo, MINEM, PRODUCE, SBS y MEF.

I. ACTIVIDAD PRODUCTIVA

1. Actividad primaria

1.1 Sector agropecuario

- La actividad agropecuaria aumentó 7,9 por ciento en marzo de 2021, por la mayor producción agrícola (12,9 por ciento) y pecuaria (0,3 por ciento). De otro lado, entre enero y marzo de 2021 el sector registró una expansión interanual de 9,2 por ciento, sustentado en el crecimiento de la parte agrícola (13,9 por ciento) y pecuaria (0,2 por ciento).

CUADRO N° 2
ICA: SECTOR AGROPECUARIO 1/
(Toneladas)

Subsectores	Estructura Porcentual 2019 2/	Marzo			Enero - Marzo				
		2020	2021	Var.%	Contribución al crecimiento 3/	2020	2021	Var.%	Contribución al crecimiento 3/
PRODUCCIÓN AGRÍCOLA	61,8			12,9	7,8			13,9	9,1
Orientado al mercado externo									
Mdo. externo agroindustria 2/	54,8			10,9	6,2			13,4	8,4
Espárrago	18,1	14 653	16 248	10,9	1,9	44 524	41 981	-5,7	-0,9
Uva	12,6	35 989	35 086	-2,5	-0,5	207 789	254 092	22,3	7,7
Algodón 1/	2,7	2 198	1 510	-31,3	-0,7	4 137	2 655	-35,8	-0,4
Tomate	2,5	7 764	9 932	27,9	0,6	42 729	50 514	18,2	0,6
Maíz amarillo duro	4,3	8 993	10 145	12,8	0,3	30 371	29 843	-1,7	0,0
Cebolla cabeza amarilla	2,1	486	0	-100,0	-0,1	14 424	13 101	-9,2	-0,1
Páprika	0,5	239	390	63,4	0,4	624	931	49,1	0,2
Mandarina	3,9	12 535	17 732	41,5	1,5	12 855	18 147	41,2	0,4
Palto	2,7	6 100	7 746	-	0,0	6 240	7 987	28,0	0,2
Alcachofa	1,8	0	0	-	0,0	0	0	-	0,0
Pallar grano seco	0,3	16	13	-18,8	0,0	70	128	81,7	0,0
Tangelo	0,6	0	0	-	0,0	0	0	-	0,0
Pecano	0,8	0	0	-	0,0	0	0	-	0,0
Orientado al mercado interno	7,0			44,2	1,6			26,2	0,7
Papa	2,0	169	143	-15,5	0,0	169	328	93,6	0,0
Zapallo	0,7	514	1 313	155,6	0,1	2 369	2 915	23,1	0,0
Alfalfa	0,5	11 025	10 634	-3,5	0,0	32 953	34 939	6,0	0,0
Maíz choclo	0,4	0	0	-	0,0	232	0	-100,0	0,0
Camote	0,5	1 467	3 221	119,5	0,3	4 463	7 433	66,6	0,2
PRODUCCIÓN PECUARIA	38,2			0,3	0,1			0,2	0,1
Huevo	19,7	16 875	16 910	0,2	0,0	49 734	49 971	0,5	0,1
Carne de ave 4/	14,2	8 395	8 242	-1,8	-0,3	22 968	22 620	-1,5	-0,2
SECTOR AGROPECUARIO 1/	100,0			7,9	7,9			9,2	9,2

1/ Cifras preliminares.

2/ A precios de 2007

3/ En base a la estructura de similar periodo de 2019.

4/ Peso neto.

Fuente: MINAGRI

Elaboración: BCRP - Sucursal Huancayo.

- La expansión del subsector agrícola en marzo (12,9 por ciento), obedeció a la mayor producción orientada al mercado externo (10,9 por ciento) principalmente por la expansión en espárrago (10,9 por ciento), por mayores áreas cosechadas y recuperación de los rendimientos; tomate (27,9 por ciento), ante las mayores cosechas para la agroindustria; y mandarina (41,5 por ciento), por mayores rendimientos de las nuevas plantaciones con fines para exportación efectuadas hace tres campañas. También aumentó la producción de cultivos para el mercado interno (44,2 por ciento), como zapallo (155,6 por ciento), por expectativas de mejores precios en chacra y de camote (119,5 por ciento) ante las mayores siembras por mejor disponibilidad de aguas de avenidas. En el acumulado de enero – marzo, el subsector creció en 13,9 por ciento, por la



mayor producción de cultivos orientados al mercado externo y agroindustria (13,4 por ciento) como uva (22,3 por ciento), palta (28,0 por ciento) y tomate (18,2 por ciento).

- Respecto al subsector pecuario, el incremento de 0,3 por ciento en marzo de 2021, se sustentó en la mayor producción de huevo (0,2 por ciento). Asimismo, entre enero – marzo, la parte pecuaria se expandió en 0,2 por ciento, por el incremento en la producción de huevo (0,5 por ciento), lo que contrarrestó la disminución en carne de ave (-1,5 por ciento). En cuanto a la participación en el VBP del subsector, en lo que va del año lideró la producción de carne de ave (35,3 por ciento) y huevo (52,4 por ciento), por la actividad avícola intensiva de las granjas asentadas particularmente en la provincia de Chincha.
- En cuanto a las siembras, en lo que va de la campaña agrícola 2020 – 2021 (agosto - febrero) se instalaron 26,1 mil hectáreas, nivel mayor en 30,8 por ciento respecto a similar lapso de la campaña pasada. Del total, el 89,1 por ciento correspondió a cultivos transitorios, mientras que el resto fueron de cultivos permanentes. En cuanto a los transitorios, el incremento de 31,1 por ciento, obedeció a las mayores siembras de maíz amarillo duro (52,3 por ciento) y cebolla (31,5 por ciento). De otro lado, se observó un incremento en las instalaciones de cultivos permanentes (27,7 por ciento) principalmente por la renovación de plantaciones antiguas de espárrago además de nuevas instalaciones de palta.

CUADRO N° 3
ICA: SUPERFICIE SEMBRADA 1/
(Hectáreas)

	Campaña agrícola 2/		Variación	
	2019/2020	2020/2021	Absoluta	Porcentual
CULTIVOS TRANSITORIOS	17 757	23 288	5 531	31,1
Alcachofa	0	55	55	-
Algodón 3/	2 607	1 908	- 699	-26,8
Camote	683	588	- 95	-13,8
Cebolla 4/	825	1 084	260	31,5
Maíz amarillo duro	11 007	16 760	5 753	52,3
Pallar grano seco	330	414	84	25,3
Papa	64	62	- 2	-3,1
Páprika	209	332	124	59,2
Tomate	356	452	96	27,0
Zapallo	164	217	52	31,8
Otros	1 514	1 417	- 96	-6,4
CULTIVOS PERMANENTES	2 239	2 859	620	27,7
Espárrago	34	122	88	258,8
Granada	123	19	- 104	-84,6
Mandarina	276	28	- 248	-89,9
Palta	398	498	99	24,9
Uva	106	94	- 12	-11,3
Otros	1 302	2 098	797	61,2
Total	19 996	26 146	6 151	30,8

1/ Cifras preliminares.

2/ Corresponde al periodo de agosto - febrero

3/ Incluye las variedades tangüis, hazera y pima.

4/ Incluye las variedades roja, amarilla y china.

Fuente: DIA - Ica

Elaboración: BCRP - Sucursal Huancayo.

1.2 Sector pesca

- La actividad pesquera aumentó 13,0 por ciento en marzo respecto a similar mes del año previo, principalmente por la expansión de la pesca para consumo humano directo, ante la mayor captura de especies para enlatado (305,3 por ciento).
- En el periodo acumulado de enero a marzo, la producción del sector aumentó en 32,6 por ciento, principalmente por la mayor captura de anchoveta para la industria, como por la mayor extracción para consumo humano directo (12,9 por ciento) orientado a enlatado (161,9 por ciento) y congelado (6,1 por ciento).

CUADRO N° 4
ICA: SECTOR PESCA 1/
(En toneladas)

Destino	Marzo			Enero - Marzo		
	2020	2021	Var. % 2/	2020	2021	Var. % 2/
Consumo Humano Directo			12,9			12,9
Enlatado	408	1 654	305,3	1 396	3 657	161,9
Congelado	3 539	3 184	- 10,0	20 698	21 957	6,1
Consumo Humano Indirecto			-			-
Anchoveta	0	21	-	0	35 588	-
SECTOR PESCA 2/			13,0			32,6

1/ Cifras preliminares.

2/ A precios de 2007.

Fuente: PRODUCE

Elaboración: BCRP - Sucursal Huancayo.

- El precio promedio de la harina de pescado en marzo fue de US\$ 1 514 por tonelada, nivel superior en 1,3 por ciento respecto al mes previo; pero inferior en 2,3 por ciento con relación a similar mes de 2020.

GRÁFICO N° 1
COTIZACIÓN INTERNACIONAL DE LA HARINA DE PESCADO
(Hamburgo – US\$/Tm)

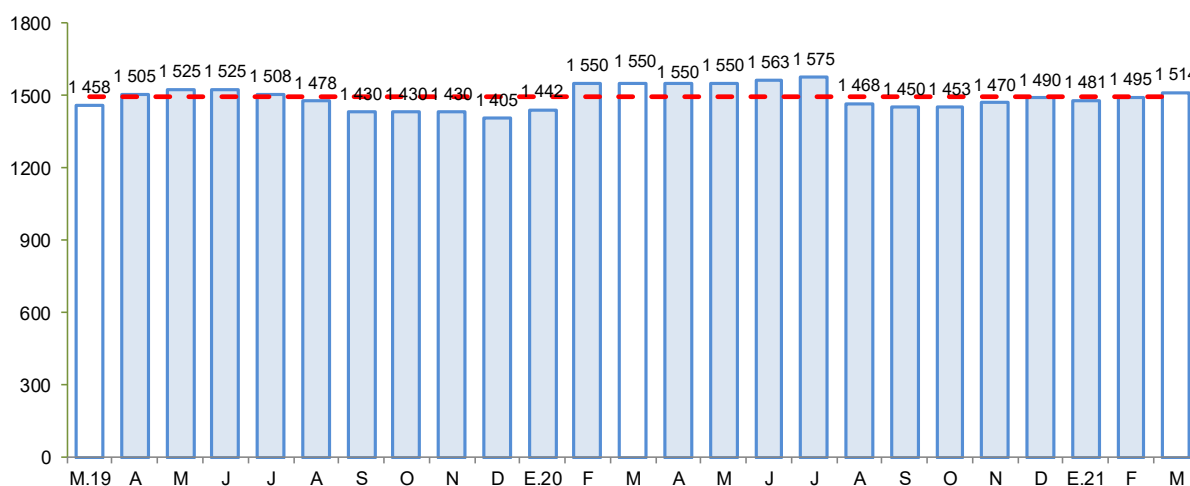

Fuente: Bloomberg.

Elaboración: BCRP - Sucursal Huancayo.

1.3 Sector minería

- La producción minera en marzo aumentó en 85,7 por ciento, debido a la mayor producción de hierro (76,5 por ciento), plomo (143,3 por ciento), zinc (98,6 por ciento) y cobre (87,6 por ciento), debido a un efecto base, por la suspensión de las actividades de producción desde la segunda quincena de marzo del 2020 ante el inicio del estado de emergencia por el COVID-19.
- De otro lado, entre enero y marzo el sector creció 27,4 por ciento, por la mayor producción de hierro (16,2 por ciento), zinc (51,1 por ciento) y cobre (22,5 por ciento), a pesar de las medidas establecidas por el Gobierno Central para hacer frente al COVID-19.
- En términos de participación en el Valor Bruto de Producción (VBP) minero, en lo que va del año, destacó hierro con 47,5 por ciento, seguido de zinc (26,7 por ciento) y cobre (19,5 por ciento).

CUADRO N° 5
ICA: SECTOR MINERÍA 1/

(Variación % real respecto a similar periodo del año anterior)

Mineral	Estructura Porcentual 2019 2/	Marzo			Enero - Marzo				
		2020	2021	Var.%	Contribución 3/	2020	2021	Var.%	Contribución 3/
Hierro (TMF)	45,5	461 505	814 678	76,5	34,5	2 438 058	2 832 131	16,2	8,4
Zinc (TMF)	25,1	7 708	15 308	98,6	27,1	28 908	43 690	51,1	11,5
Cobre (TMF)	23,5	2 326	4 363	87,6	18,4	10 298	12 619	22,5	4,6
Plata (Onzas troy)	3,6	197 170	330 612	67,7	2,6	692 406	985 385	42,3	1,3
Plomo (TMF)	1,9	717	1 745	143,3	3,0	2 599	4 751	82,8	1,4
Oro (Onzas troy)	0,4	370	453	22,4	0,1	1 738	2 679	54,2	0,2
SECTOR MINERÍA 2/	100,0			85,7	85,7			27,4	27,4

1/ Cifras preliminares.

2/ A precios de 2007.

3/ En base a la estructura porcentual de similar periodo de 2019.

Fuente: MINEM.

Elaboración: BCRP - Sucursal Huancayo.

GRÁFICO N° 2
ICA: CRECIMIENTO DE LA PRODUCCIÓN MINERA
(Variación % real respecto a similar mes del año anterior)

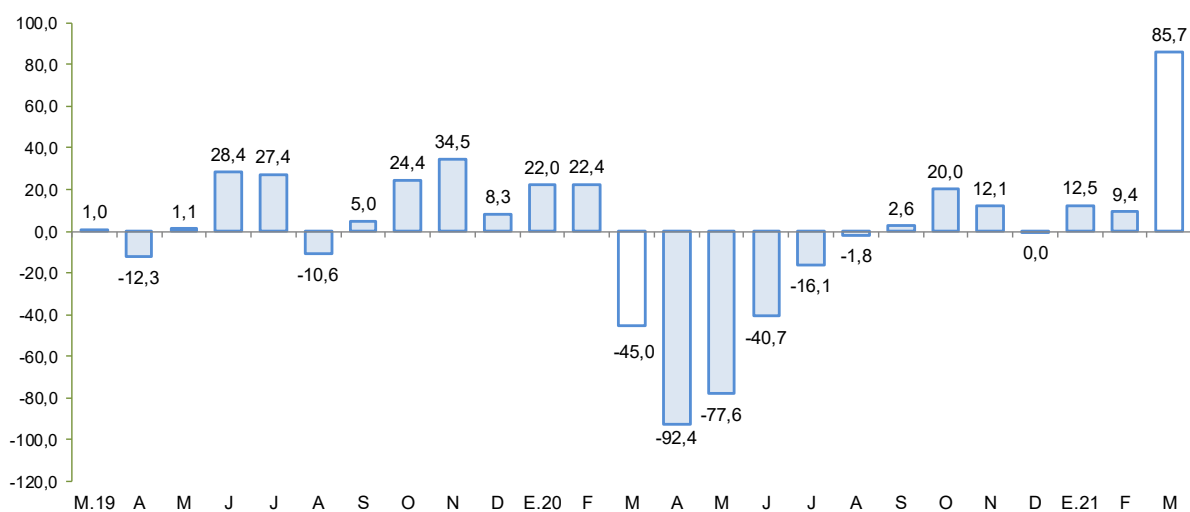

Fuente: MINEM.

Elaboración: BCRP - Sucursal Huancayo.

2. Otros indicadores sectoriales

2.1 Subsector manufactura primaria

- El procesamiento primario de recursos, aumentó 6,3 por ciento en marzo de 2021, principalmente por la mayor producción de metales refinados (116,2 por ciento) y que contrarrestó a la disminución en hidrocarburos líquidos (-2,1 por ciento).
- En el acumulado enero – marzo, el subsector se expandió en 4,7 por ciento, por la mayor producción de estaño refinado (46,2 por ciento).

CUADRO N° 6
ICA: SUBSECTOR MANUFACTURA PRIMARIA 1/
(Variación % real respecto a similar periodo del año anterior)

Ramas de Actividad	Estructura porcentual 2019	Marzo		Enero - Marzo	
		Var. %	Contribución	Var. %	Contribución
Refinación de Metales	9,4	116,2	8,3	46,2	4,1
Estaño refinado	9,4	116,2	8,3	46,2	4,1
Productos pesqueros	3,7	-	0,0	-	-
Harina de pescado	3,4	-	0,0	-	-
Aceite de pescado	0,3	-	0,0	-	-
Hidrocarburos líquidos	86,9	-2,1	-1,9	-1,0	-0,9
Glp	43,0	-4,3	-2,0	1,9	0,8
Gasolina	38,2	-6,5	-2,6	-2,4	-0,9
Diesel y fuel oil	5,6	40,9	2,7	-8,0	-0,9
Manufactura Primaria	100,0	6,3	6,3	4,7	4,7

1/ Cifras preliminares.

Fuente: MINEM y PRODUCE

Elaboración: BCRP - Sucursal Huancayo.

GRÁFICO N° 3
ICA: EVOLUCIÓN DE LA PRODUCCIÓN MANUFACTURERA PRIMARIA
(Variación % real respecto a similar mes del año anterior)

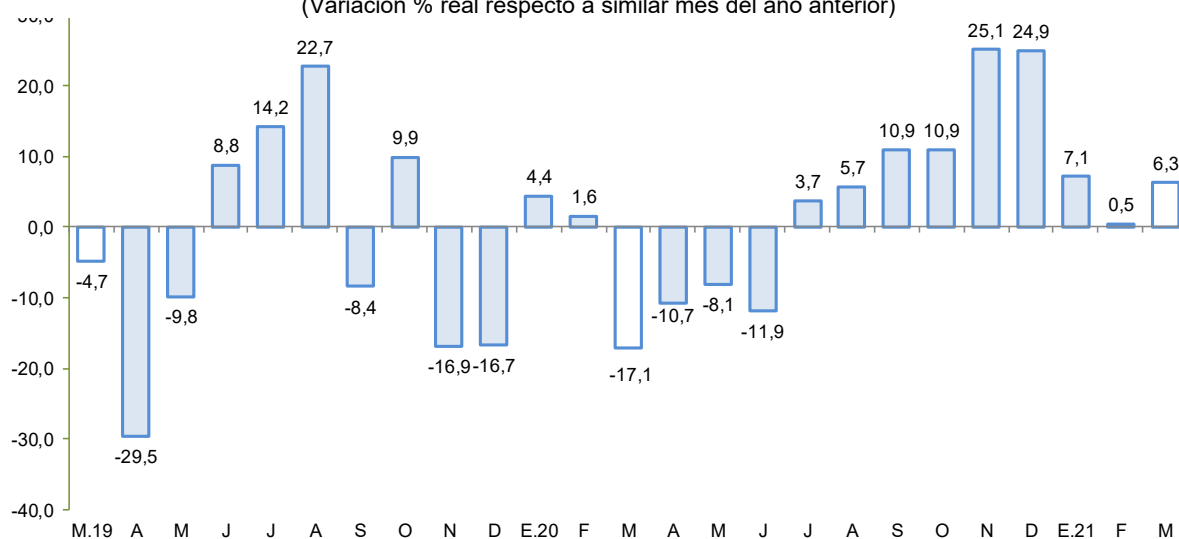

Fuente: MINEM y PRODUCE.

Elaboración: BCRP - Sucursal Huancayo.

2.2 Arribos a los establecimientos de hospedaje

- El número de arribos a los establecimientos de hospedaje (95,5 mil) disminuyó en 36,8 por ciento en diciembre de 2020 respecto de similar mes del año previo, por la menor afluencia de visitantes nacionales (-26,9 por ciento) y extranjeros (-94,4 por ciento), debido a las medidas establecidas por el Gobierno Central para hacer frente al COVID-19. Entre enero y diciembre, los arribos de visitantes disminuyeron en 57,5 por ciento, sustentado en las menores visitas de nacionales (-52,2 por ciento) como de extranjeros (-84,0 por ciento).

GRÁFICO N° 4
ICA: CRECIMIENTO DE ARRIBOS A ESTABLECIMIENTOS DE HOSPEDAJE
(Variación %)

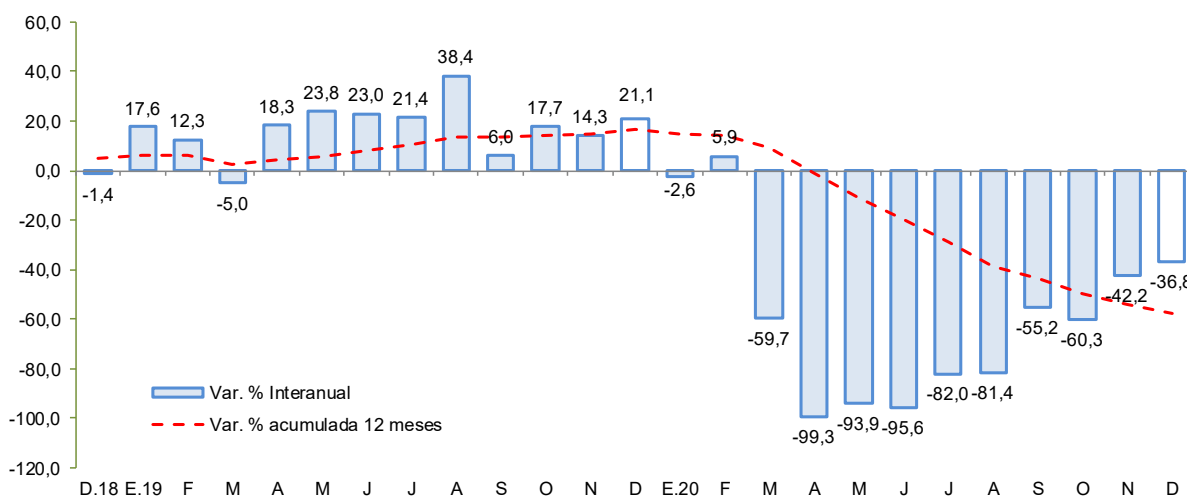

Fuente: MINCETUR
Elaboración: BCRP - Sucursal Huancayo.

II. CRÉDITO Y DEPÓSITOS²

1. Créditos

- Los créditos en Ica sumaron S/ 5 778 millones al término de marzo, nivel menor en 1,3 por ciento respecto al mes previo, pero mayor en 11,7 por ciento con relación a marzo de 2020. En el primer caso, por efecto de la disminución de las colocaciones de la Banca Múltiple (-1,9 por ciento) y de las Financieras (-3,1 por ciento). Respecto al comportamiento interanual, el crecimiento se sustentó en la expansión de los saldos colocados de la Banca Múltiple (15,5 por ciento) y las Cajas Municipales (17,2 por ciento).
- Por tipo de moneda, los créditos en moneda nacional disminuyeron en 0,1 por ciento respecto al mes previo, pero se incrementaron en 15,4 por ciento con relación a marzo de 2020; registrándose una participación de 80,4 por ciento en los saldos de marzo. De otro lado, las colocaciones en moneda extranjera disminuyeron respecto del mes pasado en 6,0 por ciento, y en 1,1 por ciento respecto de marzo del año pasado, observando un saldo de US\$ 341 millones.

² Los saldos de los créditos y depósitos expresados en moneda extranjera se valúan al tipo de cambio constante a fin de aislar el efecto de la valuación cambiaria sobre los saldos en dicha moneda.

CUADRO N° 7
ICA: CRÉDITO DIRECTO
(Saldos en millones de soles)

	Estructura % Mar-21	Saldo en millones de soles con TCF 1/		Tasa de crecimiento (%)	
		Feb-21	Mar-21	Mes	12 Meses
Banco de la Nación	2,7	161	159	-1,3	-13,3
Agrobanco	0,2	9	9	-0,8	-12,3
Banca Múltiple	70,9	4 175	4 097	-1,9	15,5
Instituciones No Bancarias	26,2	1 512	1 514	0,1	5,8
Financieras	4,7	282	274	-3,1	-22,0
Cajas Municipales	21,2	1 215	1 226	0,9	17,2
Cajas Rurales	0,1	8	7	-10,6	-68,3
Edpymes	0,1	7	7	-4,1	-43,3
Arrendamiento Financiero	0,0	0	0	-	-
TOTAL	100,0	5 857	5 778	-1,3	11,7
Empresas	64,0	3 767	3 701	-1,7	27,5
Personas	36,0	2 090	2 077	-0,6	-8,5
Consumo	27,0	1 580	1 563	-1,1	-11,5
Hipotecario	8,9	510	514	0,8	1,7
MN	80,4	4 655	4 648	-0,1	15,4
ME	19,6	1 202	1 130	-6,0	-1,1
ME (Mill. US\$)		363	341	-6,0	-1,1

1/ Se utiliza tipo de cambio fijo (TCF) a diciembre 2019 (S/ 3.31 por dólar).

Fuente: SBS y AFP.

Elaboración: BCRP - Sucursal Huancayo. Departamento de Estudios Económicos.

- Por tipo de crédito, respecto al mes previo disminuyeron los créditos a empresas (-1,7 por ciento) y a personas (-0,6 por ciento). En términos interanuales, el mayor saldo global de las colocaciones obedeció a la expansión de los créditos a empresas (27,5 por ciento) puesto que cayeron los préstamos a personas (-8,5 por ciento) por menores créditos de consumo (-11,5 por ciento).

GRÁFICO N° 5
ICA: CRECIMIENTO DEL CREDITO DIRECTO
(Variación % respecto a similar mes del año anterior)

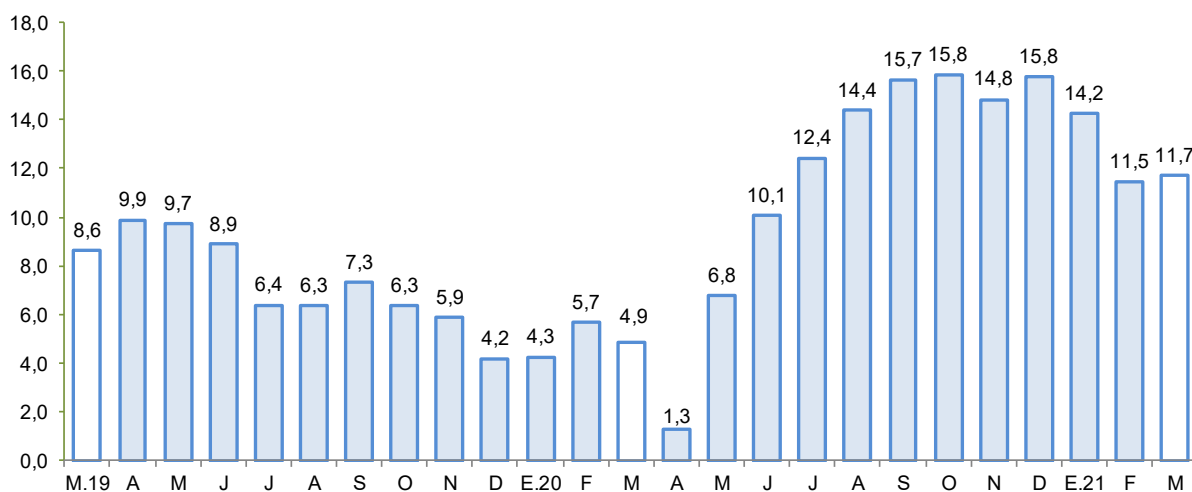

Fuente: SBS y AFP.

Elaboración: BCRP - Sucursal Huancayo.



- El **ratio de dolarización** en los créditos alcanzó 19,6 por ciento al término de marzo, nivel menor en 2,5 de punto porcentual respecto a similar mes de 2020.

GRÁFICO N° 6
ICA: TASA DE MOROSIDAD 1/ 2/
(En porcentaje)

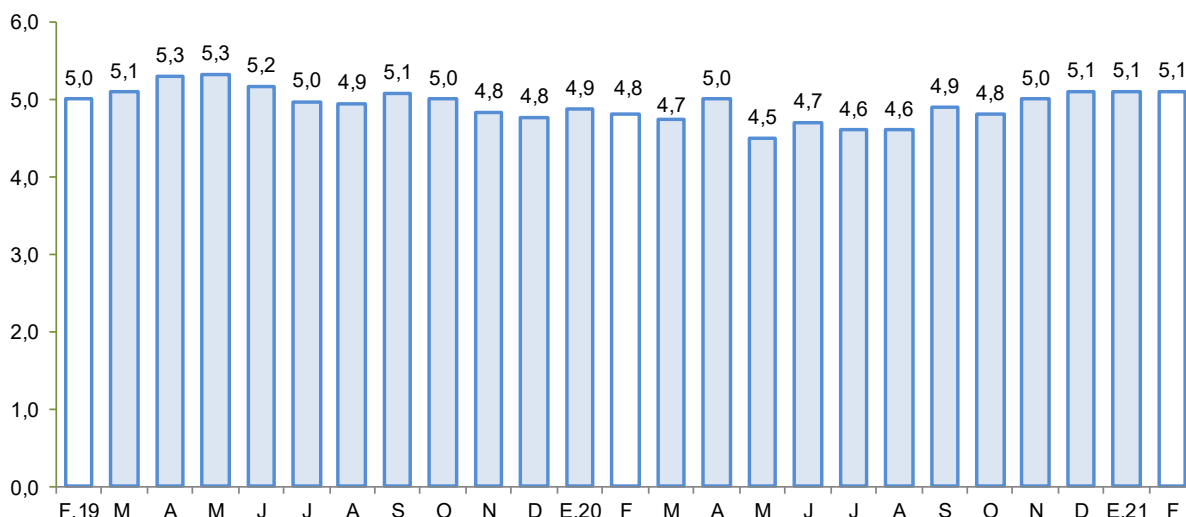

1/ Preliminar.

2/ Morosidad = (créditos vencidos + créditos en cobranza judicial) / colocaciones brutas.

Fuente: SBS y AFP.

Elaboración: BCRP - Sucursal Huancayo.

- Respecto a la morosidad, al término de febrero de 2021 alcanzó 5,1 por ciento, nivel superior en 0,3 de punto porcentual, respecto de similar mes del año pasado. Los mayores ratios se registraron en las Edpymes (20,9 por ciento) y Agrobanco (72,9 por ciento).

2. Depósitos

- Los depósitos sumaron S/ 4 830 millones al término de marzo, mostrando un incremento de 3,8 por ciento respecto del mes previo, y de 30,5 por ciento con relación a similar mes del año pasado. En el primer caso, por los mayores saldos de la Banca Múltiple (5,6 por ciento) y de las Cajas Municipales (0,9 por ciento), mientras que, en términos interanuales, la expansión se explicó por el incremento de las captaciones del Banco de la Nación (28,8 por ciento), Banca Múltiple (37,7 por ciento) y Cajas Municipales (11,3 por ciento).
- Según tipo de depósito, el incremento interanual se observó en las modalidades a la vista (59,9 por ciento) y de ahorro (45,9 por ciento). La mayor concentración se observó en la modalidad de ahorro con una participación del 48,7 por ciento en el saldo total. Por tipo de moneda, los depósitos estuvieron conformados en un 80,3 por ciento en moneda nacional, registrándose un incremento de 4,1 por ciento en relación a los saldos del mes previo, y una expansión de 32,1 por ciento con relación a marzo de 2020. En cuanto a los saldos en moneda extranjera se incrementaron respecto del mes anterior en 2,5 por ciento, y en 24,4 por ciento con relación a marzo del año pasado. Cabe indicar que, los saldos en moneda extranjera totalizaron US\$ 287 millones.

CUADRO N° 8
ICA: DEPÓSITOS
(Saldos en millones de soles)

	Estructura % Mar-21	Saldo en millones de soles con TCF 1/		Tasa de crecimiento (%)	
		Feb-21	Mar-21	Mes	12 Meses
Banco de la Nación	9,8	487	473	-2,8	28,8
Banca Múltiple	69,1	3 161	3 339	5,6	37,7
Instituciones No Bancarias	21,1	1 006	1 017	1,1	12,1
Financieras	0,9	40	42	5,3	34,5
Cajas Municipales	20,2	967	976	0,9	11,3
Cajas Rurales	0,0	0	0	0,0	-97,5
TOTAL	100,0	4 654	4 830	3,8	30,5
Vista	24,3	1 078	1 176	9,0	59,9
Ahorro	48,7	2 254	2 350	4,3	45,9
A plazo	27,0	1 322	1 304	-1,4	-3,7
MN	80,3	3 727	3 879	4,1	32,1
ME	19,7	927	951	2,5	24,4
ME (Mill. US\$)		280	287	2,5	24,4

1/ Se utiliza tipo de cambio fijo (TCF) a diciembre 2019 (S/ 3.31 por dólar).

Fuente: SBS y AFP.

Elaboración: BCRP - Sucursal Huancayo. Departamento de Estudios Económicos.

GRÁFICO N° 7
ICA: CRECIMIENTO DE LOS DEPÓSITOS
(Variación % respecto a similar periodo del año anterior)

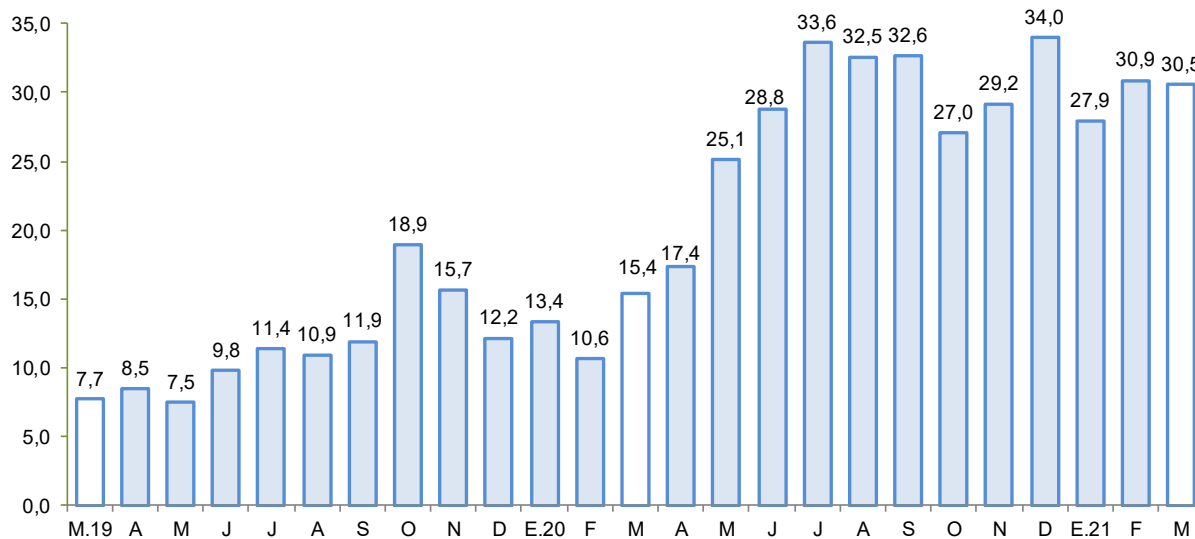

Fuente: SBS y AFP.

Elaboración: BCRP - Sucursal Huancayo.

- La tasa de dolarización fue de 19,7 por ciento en marzo, nivel menor en 1,0 de punto porcentual respecto de similar mes de 2020, explicado por el mayor crecimiento relativo de los depósitos en moneda nacional.

III. EJECUCIÓN DEL PRESUPUESTO DE GASTOS DEL GOBIERNO GENERAL

1. Ejecución del Presupuesto de Gastos Corrientes

- En marzo, el gasto corriente no financiero aumentó 24,8 por ciento interanual en términos reales, principalmente por la expansión del gasto del Gobierno Central (30,8 por ciento) y de los municipios (27,4 por ciento), por efecto de mayores gastos en bienes y servicios, como por mayores transferencias.

CUADRO N° 9
ICA: EJECUCIÓN DEL PRESUPUESTO DE GASTOS CORRIENTES 1/ 2/
(Millones de soles)

	Marzo			Enero - Marzo		
	2 020	2 021	Var % real	2 020	2 021	Var % real
Gobierno Nacional	83,0	111,5	30,8	203,2	280,6	34,6
Gobierno Regional	75,5	90,7	17,2	229,2	242,8	3,3
Gobiernos locales	28,0	36,6	27,4	70,7	74,9	3,3
Total	186,5	238,8	24,8	503,2	598,3	15,9

1/ Información actualizada al 31 de marzo de 2021

2/ Comprende el gasto en remuneraciones y en bienes y servicios.

Fuente: MEF

Elaboración: BCRP - Sucursal Huancayo.

- Entre enero y marzo, el gasto aumentó 15,9 por ciento en términos reales, por el incremento del gasto en todos los niveles de gobierno, destacando la expansión del gasto del Gobierno Nacional (34,6 por ciento) ante las mayores transferencias realizadas (75,1 por ciento).

2. Ejecución del Presupuesto de Inversiones

- En marzo, la inversión pública se expandió en 172,6 por ciento, destacando la ejecución del Gobierno Regional (418,3 por ciento) y de las municipalidades (172,2 por ciento) debido a un efecto base, toda vez que la segunda quincena de marzo de 2020 y como consecuencia del estado de emergencia por el COVID-19 se suspendieron las actividades del sector construcción.

CUADRO N° 10
ICA: EJECUCIÓN DEL PRESUPUESTO DE INVERSIONES 1/ 2/
(Millones de soles)

	Marzo			Enero - Marzo		
	2 020	2 021	Var % real	2 020	2 021	Var % real
Gobierno Nacional	5,5	7,2	27,0	55,4	14,9	-73,7
Gobierno Regional	3,3	17,6	418,3	11,0	27,9	147,4
Gobiernos locales	11,7	32,7	172,2	41,8	52,9	23,3
Inversión Pública	20,6	57,5	172,6	108,3	95,7	-13,8

1/ Información actualizada al 31 de marzo de 2021

2/ Comprende la adquisición de activos no financieros.

Fuente: MEF

Elaboración: BCRP - Sucursal Huancayo.

- De otro lado, el gasto acumulado entre enero y marzo sumó S/ 95,7 millones, registrándose una menor ejecución a nivel del Gobierno Nacional (-73,7 por ciento), aunque fue contrarrestado parcialmente por la mayor ejecución del Gobierno Regional (147,4 por ciento) y de los municipios (23,3 por ciento). En el periodo acumulado, la inversión se orientó principalmente a los rubros de Transporte, Saneamiento, Salud y Educación los que en conjunto representaron el 75,4 por

ciento del total ejecutado. Por nivel de gobierno, los gobiernos locales registraron el mayor desembolso en inversiones con una participación de 55,3 por ciento.

GRÁFICO N° 8
ICA: CRECIMIENTO DE LA EJECUCIÓN DEL PRESUPUESTO DE INVERSIONES
 (Variación % real)

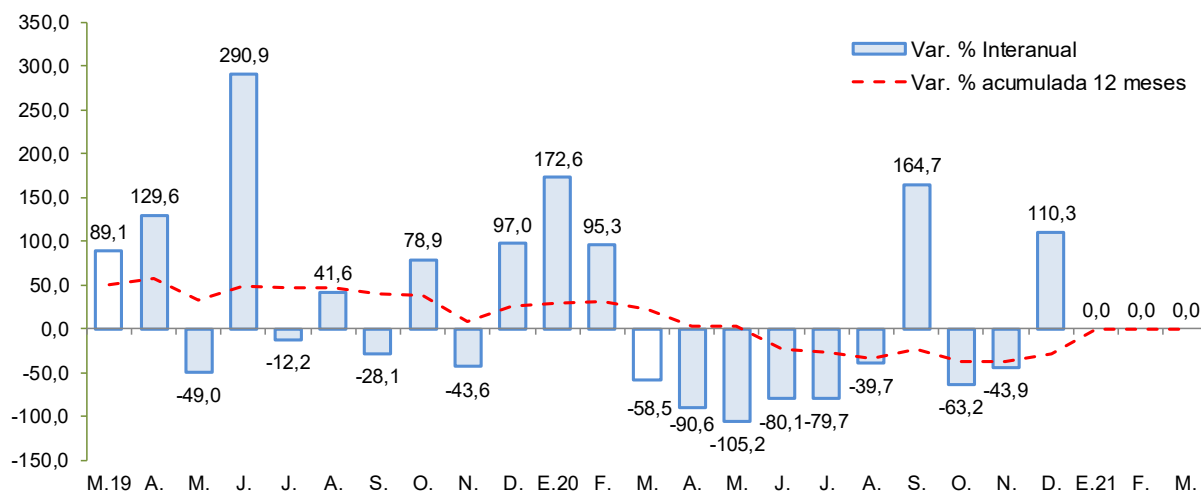

Fuente: MEF
 Elaboración: BCRP - Sucursal Huancayo.

Principales proyectos

- Entre los principales proyectos que se ejecutaron en lo que va del año, destacaron en el Gobierno Nacional, “Reconstrucción y equipamiento de la facultad de ingeniería pesquera y de alimentos de la Universidad Nacional San Luis Gonzaga”, con S/ 1,7 millones; “Rehabilitación de puente Chamorro y accesos”, con un gasto devengado de S/ 1,6 millones; y el “Mejoramiento y ampliación del sistema de agua potable y alcantarillado en la ciudad universitaria de la Universidad Nacional San Luis Gonzaga” con S/ 1,3 millones devengados.
- En el Gobierno Regional, “Adquisición de equipos médicos para establecimientos de salud de la región Ica” con un devengado de S/ 8,4 millones; “Mejoramiento y ampliación del servicio educativo del IESTP Luis Felipe de las Casas Grieve, en el distrito de Marcona (provincia de Nasca)” con un gasto devengado de S/ 6,0 millones y, “Adquisición de equipos médicos para los establecimientos de salud de la provincia Palpa” con S/ 2,5 millones devengados.
- En los gobiernos locales, “Mejoramiento de calles y pasajes en los centros poblados del margen izquierdo del río Ica, en el distrito de Parcona, provincia de Ica” con S/ 1,6 millones; “Mejoramiento de los servicios de agua potable y alcantarillado en diversas avenidas de la provincia de Ica” con S/ 1,5 millones devengados; y “Mejoramiento del servicio de transitabilidad vehicular y peatonal en el distrito de Pueblo Nuevo, provincia de Chincha” con S/ 1,4 millones.

IV. ANEXOS

ANEXO 1

ICA: PRODUCCIÓN AGROPECUARIA 1/
(En toneladas)

PRODUCTOS	2020										2021			PRODUCTOS
	MAR	ABR	MAY	JUN	JUL	AGO	SET	OCT	NOV	DIC	ENE	FEB	MAR	
TOTAL AGRÍCOLA	128 340	132 245	157 418	126 771	168 169	151 972	116 607	103 840	128 398	173 224	230 087	147 077	148 488	TOTAL AGRÍCOLA
Alcachofa	0	0	0	0	122	280	855	7 859	8 501	5 696	0	0	0	Alcachofa
Algodón 2/	2 198	2 795	2 467	978	208	10	28	75	130	350	782	363	1 510	Algodón 2/
Camote	1 467	1 420	2 553	4 698	2 778	1 602	1 510	1 526	1 527	848	1 648	2 563	3 221	Camote
Cebolla amarilla	486	7 919	7 407	8 094	2 067	10 441	5 986	17 084	22 630	10 863	8 739	4 362	0	Cebolla amarilla
Cebolla cabeza roja	354	3 480	2 820	1 748	2 190	1 826	1 063	1 023	248	256	234	177	0	Cebolla cabeza roja
Espárrago	14 653	14 739	14 071	15 562	14 857	12 661	20 163	20 486	17 795	15 871	12 668	13 065	16 248	Espárrago
Maíz amarillo duro	8 993	9 864	34 608	20 313	8 191	6 497	5 990	6 143	12 687	6 743	10 026	9 672	10 145	Maíz amarillo duro
Maíz choclo	0	0	0	148	595	2 148	10 229	6 118	0	0	0	0	0	Maíz choclo
Mandarina	12 535	26 344	36 201	32 011	44 503	21 562	5 583	1 606	0	0	0	415	17 732	Mandarina
Mango	1 682	195	0	0	0	0	0	0	0	0	1 444	3 604	2 678	Mango
Naranja	0	0	215	2 209	14 113	10 848	4 653	66	0	0	0	0	0	Naranja
Olivo	1 587	2 892	2 233	2	76	74	0	0	0	0	0	0	2 463	Olivo
Palto	6 100	9 423	24 582	19 140	16 010	4 663	501	0	0	0	0	241	7 746	Palto
Pallar grano seco	16	25	6	0	36	173	403	1 107	1 255	207	58	57	13	Pallar grano seco
Páprika	239	96	456	6	15	0	21	22	98	0	0	541	390	Páprika
Papa	169	230	156	56	19 673	49 250	35 118	9 420	1 203	0	103	81	143	Papa
Pecano	0	5	1 561	1 906	583	17	0	0	0	0	0	0	0	Pecano
Sandía	2 545	1 922	909	220	208	0	0	155	1 382	3 000	5 432	3 838	3 744	Sandía
Tomate	7 764	1 506	3 057	1 698	1 743	3 239	3 741	9 383	25 185	14 503	30 021	10 561	9 932	Tomate
Uva	35 989	4 862	0	0	285	46	48	1 295	16 607	97 831	143 179	75 827	35 086	Uva
Yuca	501	379	321	320	805	1 122	1 562	2 618	2 369	518	0	1 093	623	Yuca
Zapallo	514	689	631	1 683	3 154	2 337	2 431	1 551	1 217	519	910	692	1 313	Zapallo
TOTAL PECUARIO	32 599	33 306	33 225	32 623	33 054	32 198	32 574	32 875	33 204	32 627	32 077	31 245	33 382	TOTAL PECUARIO
Carne 3/	9 568	10 351	9 965	9 193	9 287	8 909	8 685	9 093	9 392	9 012	8 630	8 046	9 452	Carne 3/
Carne de ave	8 395	9 251	8 857	8 105	8 117	7 768	7 522	7 947	8 293	7 785	7 507	6 871	8 242	Carne de ave
Carne de porcino	980	907	916	884	957	936	944	932	883	989	900	972	1 013	Carne de porcino
Carne de vacuno	163	162	157	170	178	171	183	176	180	199	193	171	165	Carne de vacuno
Carne de caprino	22	22	23	23	23	23	23	24	24	29	22	24	23	Carne de caprino
Carne de ovino	8	9	11	11	12	12	13	14	13	10	8	8	9	Carne de ovino
Huevos	16 875	16 890	16 900	16 950	16 995	16 399	16 880	16 650	16 780	16 630	16 540	16 520	16 910	Huevos
Leche de vacuno	6 155	6 064	6 360	6 480	6 772	6 889	7 008	7 131	7 031	6 984	6 907	6 678	7 020	Leche de vacuno

1/ Información preliminar.

2/ Incluye las variedades tangüis, hazera y pima.

3/ Peso neto.

Fuente: MINAGRI

Elaboración: BCRP - Sucursal Huancayo.



ANEXO 2

ICA: SUPERFICIE SEMBRADA 1/
(En hectáreas)

CULTIVO	2019-2020						2020-2021						CULTIVO	
	FEB	MAR	ABR	MAY	JUN	JUL	AGO	SET	OCT	NOV	DIC	ENE		FEB
Cultivos Transitorios														Cultivos Transitorios
Alcachofa	0	12	172	244	236	466	0	0	0	0	0	0	55	Alcachofa
Algodón 2/	35	77	259	208	44	340	269	973	334	279	0	4	50	Algodón 2/
Arveja grano verde	15	3	23	13	10	6	4	13	4	2	5	10	18	Arveja grano verde
Camote	212	69	32	130	71	10	28	117	104	61	36	115	127	Camote
Cebolla cabeza roja	95	58	62	37	11	10	0	4	17	9	3	66	129	Cebolla cabeza roja
Cebolla amarilla	112	0	154	80	246	255	196	152	61	59	121	76	180	Cebolla amarilla
Frijol grano seco	3	12	55	96	34	18	0	0	0	0	5	4	13	Frijol grano seco
Garbanzo grano seco	0	0	112	78	0	0	0	0	0	0	0	0	0	Garbanzo grano seco
Maíz amarillo duro	1 586	1 008	487	1 246	1 181	848	623	1 114	988	2 043	3 312	5 976	2 705	Maíz amarillo duro
Maíz choclo	3	51	310	747	30	0	0	0	0	0	0	0	6	Maíz choclo
Pallar grano seco	226	671	1 401	204	58	39	14	65	12	3	18	40	263	Pallar grano seco
Pallar grano verde	201	125	19	0	0	0	2	0	0	0	0	4	0	Pallar grano verde
Papa	0	470	1 048	1 312	405	2	6	18	15	16	4	3	0	Papa
Páprika	1	4	0	19	0	20	34	68	75	57	17	32	49	Páprika
Quinua	0	0	0	0	0	15	0	0	1	2	0	2	0	Quinua
Tomate	28	30	130	116	268	155	133	109	71	40	41	29	30	Tomate
Zapallo	48	41	146	58	62	12	32	19	23	1	6	29	107	Zapallo
Cultivos Permanentes														Cultivos Permanentes
Alfalfa	0	0	75	115	90	234	360	285	310	0	0	310	40	Alfalfa
Arandano	107	73	46	0	0	0	0	0	0	11	0	0	0	Arandano
Espárrago	0	0	0	0	0	15	55	2	45	0	0	10	10	Espárrago
Granado	50	19	11	0	0	0	0	2	3	6	8	0	0	Granado
Mandarina	39	9	18	0	200	0	0	0	20	0	0	0	8	Mandarina
Naranja	1	0	0	0	3	0	0	0	0	0	0	0	0	Naranja
Olivo	0	0	0	0	0	0	0	0	0	0	0	0	0	Olivo
Palta	27	54	7	87	26	50	35	327	7	18	51	52	8	Palta
Sandía	0	11	0	0	0	28	32	158	96	48	67	5	17	Sandía
Uva	0	1	0	0	0	10	8	7	52	0	12	0	15	Uva

1/ Cifras preliminares.

2/ Incluye las variedades tanguis, hazera y pima.

Fuente: DIA Ica

Elaboración: BCRP - Sucursal Huancayo.



ANEXO 3

ICA: PRODUCCIÓN MINERA 1/

PRODUCTOS	2020										2021			PRODUCTOS
	MAR	ABR	MAY	JUN	JUL	AGO	SET	OCT	NOV	DIC	ENE	FEB	MAR	
MINERÍA METÁLICA														MINERÍA METÁLICA
Hierro (TMF)	461 505	0	0	393 741	775 846	1 002 064	1 025 331	1 092 972	1 185 832	980 129	1 129 003	888 450	814 678	Hierro (TMF)
Zinc (TMF)	7 708	1 534	5 854	8 181	10 118	12 020	15 915	16 976	15 217	17 750	13 941	14 441	15 308	Zinc (TMF)
Cobre (TMF)	2 326	498	1 718	3 133	4 210	3 751	3 531	4 888	4 612	4 230	4 280	3 975	4 363	Cobre (TMF)
Plata (KGF)	6 133	1 681	5 191	8 429	9 541	10 575	11 587	12 747	14 023	11 536	11 697	8 669	10 283	Plata (KGF)
Plomo (TMF)	717	180	528	747	984	1 084	1 636	1 502	2 408	2 804	1 299	1 707	1 745	Plomo (TMF)
Oro (KGF)	12	0	36	39	12	29	16	26	27	49	36	33	14	Oro (KGF)

1/ Cifras preliminares

Fuente: MINEM.

Elaboración: BCRP - Sucursal Huancayo.

ANEXO 4

ICA: PRODUCCIÓN MANUFACTURERA PRIMARIA
(Variación porcentual)

Ramas de Actividad	2020										2021			Ramas de Actividad
	MAR	ABR	MAY	JUN	JUL	AGO	SET	OCT	NOV	DIC	ENE	FEB	MAR	
Refinación de Metales	-10,6	-100,0	-5,4	-14,4	-1,4	-6,7	9,9	10,9	15,9	18,6	25,6	26,4	116,2	Refinación de Metales
Estaño	-10,6	-100,0	-5,4	-14,4	-1,4	-6,7	9,9	10,9	15,9	18,6	25,6	26,4	116,2	Estaño
Productos pesqueros	-	-100,0	-76,1	-61,3	-	-	-	-100,0	730,5	820,8	-	-	-	Productos pesqueros
Harina de Pescado	-	-100,0	-75,1	-60,3	-	-	-	-	705,4	820,4	-	-	-	Harina de Pescado
Aceite de Pescado	-	-100,0	-86,6	-75,9	-	-	-	-100,0	1724,6	827,3	-	-	-	Aceite de Pescado
Hidrocarburos Líquidos	-17,6	-1,9	6,7	-0,9	3,8	7,4	11,0	10,9	12,6	22,2	0,9	-2,3	-2,1	Hidrocarburos Líquidos
Glp	-13,4	2,6	3,8	-5,2	-12,1	12,4	10,0	-7,7	9,9	24,1	13,0	-3,6	-4,3	Glp
Gasolina Natural (NAFTA)	-21,7	-5,0	-2,6	-1,7	-1,8	4,3	1,9	8,7	2,9	4,3	5,2	-6,6	-6,5	Gasolina Natural (NAFTA)
Destilados Medios	-19,2	-13,0	95,0	37,6	-	-7,0	76,9	150,5	82,3	117,9	-34,8	25,5	40,9	Destilados Medios
TOTAL	-17,1	-10,7	-8,1	-11,9	3,7	5,7	10,9	10,9	25,1	24,9	7,1	0,5	6,3	TOTAL

1/ Cifras preliminares

Fuente: MINEM y PRODUCE

Elaboración: BCRP - Sucursal Huancayo.



ANEXO 5

ICA: EXPORTACIONES POR GRUPO DE PRODUCTO 1/
(Millones de US\$ FOB)

TIPO	2019	2020 1/												TIPO
	DIC	ENE	FEB	MAR	ABR	MAY	JUN	JUL	AGO	SET	OCT	NOV	DIC	
PRODUCTOS TRADICIONALES	222,2	173,7	202,0	134,8	72,0	54,7	97,9	188,7	177,9	195,1	196,3	213,3	244,7	PRODUCTOS TRADICIONALES
Pesqueros	3,9	1,6	0,9	1,7	0,2	0,1	4,7	13,8	9,2	3,5	0,0	0,4	10,3	Pesqueros
Agrícolas	0,0	0,0	0,0	0,0	0,0	0,0	0,0	0,0	0,0	0,2	0,0	0,2	0,0	Agrícolas
Mineros 2/	142,0	115,5	150,9	106,2	49,9	20,4	57,4	134,9	146,4	170,7	196,3	212,8	234,4	Mineros
Petróleo crudo y derivados	76,4	56,6	50,1	26,8	21,9	34,1	35,9	40,0	22,2	20,8	0,0	0,0	0,0	Petróleo crudo y derivados
PRODUCTOS NO TRADICIONALES	184,1	287,7	165,0	95,3	72,6	81,4	87,2	122,2	140,5	130,2	112,2	123,3	203,7	PRODUCTOS NO TRADICIONALES
Agropecuarios	153,5	254,7	127,1	70,9	65,0	70,1	65,4	97,6	97,7	93,7	84,4	91,1	175,9	Agropecuarios
Maderas y papeles, y sus manufacturas	1,4	1,4	1,2	1,4	1,7	1,2	1,0	1,2	1,5	1,3	1,2	1,2	1,1	Maderas y papeles, y sus manufacturas
Metal - mecánico	0,0	0,0	4,2	0,0	0,0	0,0	0,1	0,0	0,0	0,0	0,0	0,0	0,1	Metal - mecánico
Minería no metálica	0,8	1,5	1,4	0,1	0,2	0,0	0,1	0,3	0,1	0,1	0,2	0,1	0,0	Minería no metálica
Pesqueros	5,8	7,3	8,9	11,2	3,6	3,6	5,5	6,2	10,3	11,1	7,8	11,1	7,9	Pesqueros
Químicos	0,2	0,3	0,4	0,1	0,0	0,2	0,1	0,1	0,0	0,5	0,1	0,1	0,2	Químicos
Sidero - metalúrgico	12,9	12,1	10,7	6,5	1,5	2,6	8,2	3,5	20,4	8,7	7,4	9,1	4,6	Sidero - metalúrgico
Textiles	9,4	10,3	11,1	5,1	0,6	3,8	6,7	13,3	10,4	14,8	11,1	10,4	13,9	Textiles
Resto	0,0	0,0	0,0	0,0	0,0	0,0	0,0	0,0	0,0	0,0	0,0	0,0	0,0	Resto
OTROS 3/	0,0	0,0	0,0	0,0	0,0	0,0	0,0	0,0	0,0	0,0	0,0	0,0	0,0	OTROS
TOTAL EXPORTACIONES	406,4	461,4	367,1	230,1	144,6	136,1	185,1	310,9	318,4	325,3	308,5	336,6	448,4	TOTAL EXPORTACIONES

1/ Cifras Preliminares.

2/ Para los meses de agosto a diciembre del 2020, las exportaciones de cobre y zinc se han estimado sobre la base de los niveles de producción en los casos de empresas que habiendo realizado embarques, aún no figuran en el registro de exportaciones.

3/ Comprende la venta de combustibles y alimentos a naves extranjeras y la reparación de bienes.

Fuente: SUNAT.

Elaboración: BCRP - Sucursal Huancayo.



ANEXO 6

ICA: IMPORTACIONES POR EL PUERTO DE PISCO 1/
(Millones de US\$ FOB)

TIPO	2020										2021 1/			TIPO
	MAR	ABR	MAY	JUN	JUL	AGO	SET	OCT	NOV	DIC	ENE	FEB	MAR	
I. BIENES DE CONSUMO	0,1	0,1	0,0	0,0	0,0	1,5	0,3	1,0	0,0	0,8	0,3	0,6	0,6	I. BIENES DE CONSUMO
Bienes de consumo no duradero	0,1	0,0	0,0	0,0	0,0	1,5	0,3	1,0	0,0	0,8	0,3	0,6	0,6	Bienes de consumo no duradero
Bienes de consumo duradero	0,0	0,1	0,0	0,0	0,0	0,0	0,0	0,0	0,0	0,0	0,0	0,0	0,0	Bienes de consumo duradero
II. MATERIAS PRIMAS Y PROD. INTERMEDIOS	37,3	32,0	30,3	7,1	24,8	19,3	4,1	13,9	84,5	52,5	25,4	73,9	45,5	II. MATERIAS PRIMAS Y PROD. INTERMEDIOS
Combustibles, lubricantes y prod. conexos	3,1	0,0	2,7	0,0	14,9	3,0	0,0	7,0	12,6	26,9	0,0	0,0	19,3	Combustibles, lubricantes y prod. conexos
MP y prod. intermedios para la agricultura	1,0	2,1	3,1	1,1	5,6	1,7	1,0	6,0	2,4	3,3	0,2	1,4	1,5	MP y prod. intermedios para la agricultura
MP y prod. intermedios para la industria	33,2	29,9	24,6	6,0	4,4	14,6	3,2	0,9	69,6	22,3	25,2	72,4	24,7	MP y prod. intermedios para la industria
III. BIENES DE CAPITAL Y MATERIALES DE CONST.	0,0	1,3	0,0	0,0	0,0	0,0	4,3	4,3	0,0	1,3	0,3	4,2	0,2	III. BIENES DE CAPITAL Y MATERIALES DE CONST.
Materiales de construcción	0,0	1,3	0,0	0,0	0,0	0,0	0,0	0,0	0,0	0,4	0,3	0,5	0,2	Materiales de construcción
Bienes de capital para la agricultura	0,0	0,0	0,0	0,0	0,0	0,0	0,0	0,0	0,0	0,0	0,0	0,0	0,0	Bienes de capital para la agricultura
Bienes de capital para la industria	0,0	0,0	0,0	0,0	0,0	0,0	0,0	0,0	0,0	0,9	0,0	3,7	0,0	Bienes de capital para la industria
Equipos de transporte	0,0	0,0	0,0	0,0	0,0	0,0	4,3	4,3	0,0	0,0	0,0	0,0	0,0	Equipos de transporte
TOTAL	37,4	33,3	30,3	7,1	24,8	20,8	8,8	19,3	84,5	54,6	26,0	78,7	46,3	TOTAL EXPORTACIONES

1/ Cifras Preliminares.

Fuente: SUNAT.

Elaboración: BCRP - Sucursal Huancayo.



ANEXO 7

ICA: INGRESOS CORRIENTES DEL GOBIERNO CENTRAL
(Millones de soles)

	2020											2021			
	MAR	ABR	MAY	JUN	JUL	AGO	SET	OCT	NOV	DIC	ENE	FEB	MAR		
I. INGRESOS TRIBUTARIOS	73,3	102,6	71,9	57,7	85,6	65,0	62,3	89,7	142,1	181,4	93,9	115,3	218,5	I. INGRESOS TRIBUTARIOS	
1) Impuesto a la Renta	27,0	52,2	19,5	15,1	21,4	24,4	24,0	24,8	34,5	36,2	42,4	37,2	79,6	1) Impuesto a la Renta	
Personas Naturales	8,1	10,9	14,7	5,9	7,3	8,8	8,8	9,2	13,9	11,4	13,4	7,8	21,2	Personas Naturales	
Personas Jurídicas	17,1	4,5	4,0	6,8	9,9	11,1	14,3	14,8	19,4	23,8	28,5	27,8	56,4	Personas Jurídicas	
Regularización	1,8	36,8	0,9	2,4	4,1	4,5	0,9	0,8	1,1	1,1	0,5	1,6	2,0	Regularización	
2) Impuesto a las Importaciones	0,0	0,0	0,0	0,0	0,0	0,1	0,0	0,0	0,0	0,0	0,0	0,0	0,0	2) Impuesto a las Importaciones	
3) Impuesto General a las Ventas (IGV)	40,7	45,2	39,9	38,1	39,2	31,8	31,8	57,7	81,0	113,1	46,0	73,1	128,2	3) Impuesto General a las Ventas (IGV)	
Operaciones Internas	25,1	19,9	15,8	18,4	22,1	24,5	27,7	43,3	53,0	51,1	31,0	42,5	73,5	Operaciones Internas	
Operaciones Externas	15,7	25,3	24,2	19,7	17,0	7,2	4,1	14,4	28,0	62,0	15,0	30,6	54,8	Operaciones Externas	
4) Impuesto Selectivo al Consumo (ISC)	3,5	0,1	8,7	0,6	20,3	4,1	0,5	0,8	20,2	24,0	2,9	1,5	4,5	4) Impuesto Selectivo al Consumo (ISC)	
5) Otros Ingresos Tributarios	2,1	5,1	3,7	3,9	4,8	4,6	6,0	6,4	6,4	8,0	2,6	3,5	6,1	5) Otros Ingresos Tributarios	
II. INGRESOS NO TRIBUTARIOS	0,3	0,1	0,1	0,1	1,7	2,6	1,2	0,9	1,2	1,9	1,3	0,5	1,7	II. INGRESOS NO TRIBUTARIOS	
TOTAL INGRESOS (I+II)	73,5	102,7	71,9	57,8	87,4	67,6	63,5	90,6	143,3	183,2	95,2	115,8	220,2	TOTAL INGRESOS (I+II)	

Fuente: SUNAT

Elaboración: BCRP - Sucursal Huancayo.



ANEXO 8

ICA: EJECUCIÓN DEL PRESUPUESTO DE GASTOS DEL GOBIERNO NACIONAL 1/
(Millones de soles)

	2020										2021			
	MAR	ABR	MAY	JUN	JUL	AGO	SET	OCT	NOV	DIC	ENE	FEB	MAR	
GASTOS NO FINANCIEROS	88,6	106,8	86,1	69,0	105,4	137,3	107,9	179,6	128,2	261,5	53,3	123,5	118,7	GASTOS NO FINANCIEROS
a. GASTOS CORRIENTES	83,0	103,5	85,0	56,9	97,2	120,5	64,1	166,1	110,0	158,8	51,7	117,4	111,5	a. GASTOS CORRIENTES
1. Personal y obligaciones sociales	23,5	23,2	25,1	22,6	29,3	23,8	23,7	23,2	25,7	31,5	25,1	23,0	23,2	1. Personal y obligaciones sociales
2. Pensiones y prestaciones sociales	20,2	19,0	18,2	18,4	40,3	17,9	19,1	20,1	18,9	56,7	18,7	18,7	18,1	2. Pensiones y prestaciones sociales
3. Bienes y servicios	10,4	11,4	10,0	12,0	11,5	18,2	16,0	35,4	16,3	27,0	7,4	13,1	14,6	3. Bienes y servicios
4. Donaciones y transferencias 2/	0,0	13,9	0,0	0,0	8,4	0,2	0,1	0,0	0,1	0,4	0,0	0,0	0,2	4. Donaciones y transferencias 2/
5. Otros gastos	28,9	35,9	31,7	3,9	7,7	60,4	5,2	87,5	49,1	43,1	0,6	62,7	55,3	5. Otros gastos
b. GASTOS DE CAPITAL	5,5	3,4	1,1	12,1	8,2	16,8	43,8	13,5	18,2	102,8	1,6	6,1	7,2	b. GASTOS DE CAPITAL
1. Adquisición de activos no financieros	5,5	3,4	1,1	12,1	8,2	6,3	37,0	15,0	18,2	101,7	1,6	6,1	7,2	1. Adquisición de activos no financieros
2. Donaciones y transferencias 2/	0,0	0,0	0,0	0,0	0,0	8,7	6,8	-1,4	0,0	0,0	0,0	0,0	0,0	2. Donaciones y transferencias 2/
3. Otros gastos de capital	0,0	0,0	0,0	0,0	0,0	1,8	0,0	0,0	0,0	1,0	0,0	0,0	0,0	3. Otros gastos de capital

1/ Información actualizada al 31 de marzo de 2021

2/ Neto de transferencias intergubernamentales.

Fuente: MEF

Elaboración: BCRP - Sucursal Huancayo.

ANEXO 9

**ICA: EJECUCIÓN DEL PRESUPUESTO DE GASTOS DEL GOBIERNO REGIONAL 1/
(Millones de soles)**

	2020										2021			
	MAR	ABR	MAY	JUN	JUL	AGO	SET	OCT	NOV	DIC	ENE	FEB	MAR	
GASTOS NO FINANCIEROS	78,8	77,1	78,3	80,5	90,0	92,1	112,8	93,3	91,8	202,8	83,2	79,2	108,3	GASTOS NO FINANCIEROS
a. GASTOS CORRIENTES	75,5	75,5	75,9	78,2	86,5	81,3	92,1	85,1	83,1	175,7	76,8	75,2	90,7	a. GASTOS CORRIENTES
1. Personal y obligaciones sociales	52,0	55,0	54,0	53,7	59,7	55,5	54,3	57,1	58,2	94,2	59,2	54,0	61,1	1. Personal y obligaciones sociales
2. Pensiones y prestaciones sociales	7,8	8,0	7,8	7,8	10,0	8,2	8,0	8,2	8,2	12,7	10,2	9,3	7,9	2. Pensiones y prestaciones sociales
3. Bienes y servicios	15,2	12,4	14,0	16,7	16,7	17,5	19,0	17,2	16,7	53,0	7,5	11,7	21,1	3. Bienes y servicios
4. Donaciones y transferencias	0,0	0,0	0,0	0,0	0,0	0,0	0,1	0,0	0,0	0,2	0,0	0,0	0,0	4. Donaciones y transferencias
5. Otros gastos	0,4	0,0	0,0	0,1	0,1	0,1	10,7	2,6	0,1	15,6	0,0	0,2	0,6	5. Otros gastos
b. GASTOS DE CAPITAL	3,3	1,6	2,4	2,3	3,5	10,9	20,7	8,2	8,7	27,2	6,4	3,9	17,6	b. GASTOS DE CAPITAL
1. Adquisición de activos no financieros	3,3	1,6	2,4	2,3	3,5	10,9	20,7	8,2	8,7	27,2	6,4	3,9	17,6	1. Adquisición de activos no financieros
2. Donaciones y transferencias	0,0	0,0	0,0	0,0	0,0	0,0	0,0	0,0	0,0	0,0	0,0	0,0	0,0	2. Donaciones y transferencias
3. Otros gastos de capital	0,0	0,0	0,0	0,0	0,0	0,0	0,0	0,0	0,0	0,0	0,0	0,0	0,0	3. Otros gastos de capital

1/ Información actualizada al 31 de marzo de 2021

Fuente: MEF

Elaboración: BCRP - Sucursal Huancayo.

ANEXO 10

ICA: EJECUCIÓN DEL PRESUPUESTO DE GASTOS DE LOS GOBIERNOS LOCALES 1/
(Millones de soles)

	2020										2021			
	MAR	ABR	MAY	JUN	JUL	AGO	SET	OCT	NOV	DIC	ENE	FEB	MAR	
GASTOS NO FINANCIEROS	39,7	21,1	12,8	29,6	25,7	50,3	64,6	51,0	64,6	149,9	22,0	36,5	69,4	GASTOS NO FINANCIEROS
a. GASTOS CORRIENTES	28,0	18,4	18,5	19,0	28,0	24,3	28,2	31,8	42,6	100,1	18,5	19,8	36,6	a. GASTOS CORRIENTES
1. Personal y obligaciones sociales	10,1	6,5	6,8	6,4	11,7	5,1	7,6	6,9	8,9	11,6	9,9	5,2	9,2	1. Personal y obligaciones sociales
2. Pensiones y prestaciones sociales	0,5	0,5	0,7	0,8	2,1	1,7	1,7	1,5	1,5	2,3	0,5	0,4	1,2	2. Pensiones y prestaciones sociales
3. Bienes y servicios	17,0	11,2	10,8	11,7	14,0	17,1	18,6	22,9	31,8	85,5	7,6	13,8	25,3	3. Bienes y servicios
4. Donaciones y transferencias	0,2	0,1	0,1	0,1	0,2	0,2	0,1	0,1	0,2	0,2	0,3	0,2	0,1	4. Donaciones y transferencias
5. Otros gastos	0,3	0,1	0,1	0,1	0,1	0,2	0,2	0,4	0,2	0,5	0,2	0,2	0,7	5. Otros gastos
b. GASTOS DE CAPITAL	11,7	2,7	-5,7	10,6	-2,4	26,0	36,3	19,3	22,0	49,8	3,5	16,7	32,8	b. GASTOS DE CAPITAL
1. Adquisición de activos no financieros	11,7	2,7	-5,7	10,6	-2,4	26,0	36,3	19,3	22,0	49,8	3,4	16,7	32,7	1. Adquisición de activos no financieros
2. Donaciones y transferencias	0,0	0,0	0,0	0,0	0,0	0,0	0,0	0,0	0,0	0,0	0,1	0,0	0,0	2. Donaciones y transferencias
3. Otros gastos de capital	0,0	0,0	0,0	0,0	0,0	0,0	0,0	0,0	0,0	0,0	0,0	0,0	0,0	3. Otros gastos de capital

1/ Información actualizada al 31 de marzo de 2021

Fuente: MEF

Elaboración: BCRP - Sucursal Huancayo.



ANEXO 11

**ICA: MOROSIDAD 1/
(En porcentajes)**

	2020											2021		
	FEB	MAR	ABR	MAY	JUN	JUL	AGO	SET	OCT	NOV	DIC	ENE	FEB	
I. BANCA MÚLTIPLE	4,9	4,9	5,2	4,4	4,5	4,5	4,5	4,7	4,7	4,9	5,1	5,0	4,9	I. BANCA MÚLTIPLE
II. INST. NO BANCARIAS														II. INST. NO BANCARIAS
Empresas Financieras	4,1	3,9	4,2	4,3	4,6	4,7	5,9	7,2	7,9	9,4	11,4	12,8	12,6	Empresas Financieras
Cajas Municipales	4,6	4,5	4,7	4,7	5,5	4,8	4,5	4,3	4,0	3,7	3,1	3,2	3,5	Cajas Municipales
Cajas Rurales	3,8	3,7	3,6	3,7	3,9	4,0	4,7	5,8	4,2	4,7	6,1	12,5	19,1	Cajas Rurales
Edpymes	7,9	7,6	7,8	8,0	12,2	13,1	13,8	15,9	18,8	19,8	20,5	19,9	20,9	Edpymes
III. ENTIDADES ESTATALES														III. ENTIDADES ESTATALES
Banco de la Nación 2/	1,6	1,6	1,7	1,9	1,9	2,0	2,0	2,1	2,3	2,4	2,2	2,1	2,2	Banco de la Nación 2/
Agrobanco 3/	59,3	60,2	60,4	60,7	60,7	67,9	76,1	76,7	76,2	75,5	74,5	74,5	72,9	Agrobanco 3/
Total	4,8	4,7	5,0	4,5	4,7	4,6	4,6	4,9	4,8	5,0	5,1	5,1	5,1	Total

1/ Cifras preliminares.

2/ Sólo considera los créditos de consumo e hipotecario

3/ No considera los créditos a las demás empresas del sector.

Fuente: SBS y AFP

Elaboración: BCRP - Sucursal Huancayo.