

BANCO CENTRAL DE RESERVA DEL PERÚ
SUCURSAL HUANCAYO



ICA: Síntesis de Actividad Económica
Febrero 2021¹

Departamento de Estudios Económicos

¹ En el presente informe participaron Francisco Callupe Casaño y Sergio Carrasco Mamani.

ÍNDICE

Página

RESUMEN EJECUTIVO	3
I. ACTIVIDAD PRODUCTIVA	4
1. Actividad primaria.....	4
1.1 Sector agropecuario.....	4
1.2 Sector pesca.....	6
1.3 Sector minería.....	7
2. Otros indicadores sectoriales.....	8
2.1 Subsector manufactura primaria.....	8
2.2 Arribos a los establecimientos de hospedaje.....	8
II. CRÉDITO Y DEPÓSITOS	9
1. Créditos.....	9
2. Depósitos.....	11
III. EJECUCIÓN DEL PRESUPUESTO DE GASTOS DEL GOBIERNO GENERAL	13
1. Ejecución del presupuesto de Gastos Corrientes.....	13
2. Ejecución del presupuesto de Inversiones.....	13
IV. ANEXOS	15



RESUMEN EJECUTIVO

Principales hechos de importancia

- En febrero, en cuanto a la actividad primaria, se observaron resultados positivos debido a la expansión de la actividad agropecuaria (7,2 por ciento), pesquera (17,7 por ciento) y minera (9,3 por ciento).
- En cuanto a los otros indicadores de actividad económica en la región, se observó una expansión a nivel de la producción manufacturera primaria (0,5 por ciento) y el crédito total (11,5 por ciento).

Actividad primaria

- El **sector agropecuario** aumentó 7,2 por ciento en febrero respecto a similar mes del año previo, por la mayor producción agrícola (11,7 por ciento) de uva de mesa, tomate y cebolla cabeza amarilla, lo que contrarrestó la disminución en la producción pecuaria (-0,9 por ciento) debido a la disminución en la producción de huevo (-0,8 por ciento) y carne de ave (-1,1 por ciento).
- La **actividad pesquera** creció 17,7 por ciento en febrero, explicado por la mayor captura de especies para consumo humano directo (17,6 por ciento).
- La **actividad minera** creció 9,3 por ciento en febrero, debido a que la mayor producción de zinc (54,4 por ciento), cobre (11,3 por ciento) y plomo (82,1 por ciento).

Otros indicadores de actividad económica

- El **crédito directo total** en la región (S/ 5 857 millones) creció en 11,5 por ciento en febrero de 2021 con relación a similar mes del año pasado, impulsado por el crecimiento de los créditos a empresas (27,3 por ciento).
- Por su parte, la **inversión pública** fue menor en 58,8 por ciento en febrero de 2021 por la disminución en la ejecución a nivel del Gobierno Nacional (-86,1 por ciento) y Regional (-39,5 por ciento).

CUADRO N° 1
ICA: OTROS INDICADORES DE ACTIVIDAD ECONÓMICA
(Variación % respecto a similar mes del año anterior)

	Set.20	Oct.20	Nov.20	Dic.20	Ene.21	Feb.21
Producción industrial primaria 1/	↑10,9	↑10,9	↑25,1	↑24,9	↑18,2	↑0,5
Crédito total 2/	↑15,7	↑15,8	↑14,8	↑15,8	↑14,2	↑11,5
Crédito de consumo 2/	↓-7,3	↓-7,0	↓-8,7	↓-9,6	↓-9,8	↓-11,5
Crédito hipotecario 2/	↓-0,8	↓-0,3	↓-0,5	↓-0,6	↑0,1	↑0,1
Inversión pública 2/	↑164,7	↓-63,2	↓-43,9	↑110,3	↓-54,0	↓-58,8

1/ En términos reales.

2/ En términos nominales.

Fuentes: BCRP - Sucursal Huancayo, MINEM, PRODUCE, SBS y MEF.

I. ACTIVIDAD PRODUCTIVA

1. Actividad primaria

1.1 Sector agropecuario

- La actividad agropecuaria aumentó 7,2 por ciento en febrero de 2021, por la mayor producción agrícola (11,7 por ciento), no obstante, a la menor producción pecuaria (-0,9 por ciento). De otro lado, entre enero y febrero de 2021 el sector registró una expansión interanual de 11,3 por ciento, sustentado en el crecimiento de la parte agrícola (16,8 por ciento), pero contrarrestado parcialmente por la parte pecuaria (-0,3 por ciento).

CUADRO N° 2
ICA: SECTOR AGROPECUARIO 1/
(Toneladas)

Subsectores	Estructura Porcentual 2019 2/	Febrero			Enero - Febrero				
		2020	2021	Var.%	Contribución al crecimiento 3/		2020	2021	Var.%
PRODUCCIÓN AGRÍCOLA	61,8			11,7	7,5			16,8	11,4
Orientado al mercado externo									
Mdo. externo agroindustria 2/	54,8			12,1	7,5			17,1	11,3
Espárrago	18,1	15 071	15 492	2,8	0,5	29 870	28 160	-5,7	-0,9
Uva	12,6	66 670	77 432	16,1	5,8	171 800	220 611	28,4	11,6
Algodón 1/	2,7	506	363	-28,3	-0,1	1 938	1 145	-40,9	-0,3
Tomate	2,5	9 841	14 297	45,3	1,2	34 965	44 318	26,8	1,1
Maíz amarillo duro	4,3	12 378	9 405	-24,0	-0,7	21 378	19 431	-9,1	-0,2
Cebolla cabeza amarilla	2,1	2 235	4 362	95,2	0,4	13 938	13 101	-6,0	-0,1
Páprika	0,5	239	342	43,2	0,2	386	342	-11,3	0,0
Mandarina	3,9	320	224	-30,0	0,0	320	224	-30,0	0,0
Palto	2,7	133	273	-	0,0	140	273	94,7	0,0
Alcachofa	1,8	0	0	-	0,0	0	0	-	0,0
Pallar grano seco	0,3	31	5	-83,8	0,0	54	63	15,8	0,0
Tangelo	0,6	0	0	-	0,0	0	0	-	0,0
Pecano	0,8	0	0	-	0,0	0	0	-	0,0
Orientado al mercado interno	7,0			0,9	0,0			5,1	0,1
Papa	2,0	0	70	-	0,0	0	173	-	0,0
Zapallo	0,7	614	712	16,1	0,0	1 855	1 622	-12,5	0,0
Alfalfa	0,5	11 243	10 389	-7,6	0,0	21 928	22 007	0,4	0,0
Maíz choclo	0,4	0	0	-	0,0	232	0	-100,0	0,0
Camote	0,5	1 944	2 549	31,1	0,1	2 995	4 197	40,1	0,1
PRODUCCIÓN PECUARIA	38,2			-0,9	-0,3			-0,3	-0,1
Huevo	19,7	16 650	16 520	-0,8	-0,2	32 858	33 061	0,6	0,1
Carne de ave 4/	14,2	6 948	6 871	-1,1	-0,1	14 573	14 378	-1,3	-0,1
SECTOR AGROPECUARIO 1/	100,0			7,2	7,2			11,3	11,3

1/ Cifras preliminares.

2/ A precios de 2007

3/ En base a la estructura de similar periodo de 2019.

4/ Peso neto.

Fuente: MINAGRI

Elaboración: BCRP - Sucursal Huancayo.

- La expansión del subsector agrícola en febrero (11,7 por ciento), obedeció a la mayor producción orientada al mercado externo (12,1 por ciento) principalmente por la expansión en uva (16,1 por ciento), por mayores áreas cosechadas y rendimientos superiores de nuevas variedades de uva de mesa de exportación, a lo que se agregó la producción de tomate (45,3 por ciento) por mayores áreas cosechadas destinadas a la producción de pasta de tomate para exportación, y cebolla cabeza amarilla (95,2 por ciento) por mayores cosechas para exportación. También aumentó la producción de cultivos para el mercado interno (0,9 por ciento), como camote (31,1 por ciento), por las mayores siembras registradas en la provincia de Chincha por expectativa de



mejores precios en chacra. En el acumulado de enero – febrero, el subsector creció en 16,8 por ciento, por la mayor producción de cultivos orientados al mercado externo y agroindustria (17,1 por ciento) como uva (28,4 por ciento), palta (94,7 por ciento) y tomate (26,8 por ciento).

- Respecto al subsector pecuario, la disminución de 0,9 por ciento en febrero de 2021, se sustentó en la menor producción de huevo (-0,8 por ciento) y carne de ave (-1,1 por ciento). Asimismo, entre enero – febrero la parte pecuaria se contrajo en 0,3 por ciento por la disminución en la producción de carne de ave (-1,3 por ciento). En cuanto a la participación en el VBP del subsector, en lo que va del año lideró la producción de carne de ave (34,5 por ciento) y huevo (53,4 por ciento), por la actividad avícola intensiva de las granjas asentadas particularmente en la provincia de Chincha.
- En cuanto a las siembras, en lo que va de la campaña agrícola 2020 – 2021 (agosto - febrero) se instalaron 26,1 mil hectáreas, nivel mayor en 30,8 por ciento respecto a similar lapso de la campaña pasada. Del total, el 89,1 por ciento correspondió a cultivos transitorios, mientras que el resto fueron de cultivos permanentes. En cuanto a los transitorios, el incremento de 31,1 por ciento, obedeció a las mayores siembras de maíz amarillo duro (52,3 por ciento) y cebolla (31,5 por ciento). De otro lado, se observó un incremento en las instalaciones de cultivos permanentes (27,7 por ciento) principalmente por la renovación de plantaciones antiguas de espárrago además de nuevas instalaciones de palta.

CUADRO N° 3
ICA: SUPERFICIE SEMBRADA 1/
(Hectáreas)

	Campaña agrícola 2/		Variación	
	2019/2020	2020/2021	Absoluta	Porcentual
CULTIVOS TRANSITORIOS	17 757	23 288	5 531	31,1
Alcachofa	0	55	55	-
Algodón 3/	2 607	1 908	- 699	-26,8
Camote	683	588	- 95	-13,8
Cebolla 4/	825	1 084	260	31,5
Maíz amarillo duro	11 007	16 760	5 753	52,3
Pallar grano seco	330	414	84	25,3
Papa	64	62	- 2	-3,1
Páprika	209	332	124	59,2
Tomate	356	452	96	27,0
Zapallo	164	217	52	31,8
Otros	1 514	1 417	- 96	-6,4
CULTIVOS PERMANENTES	2 239	2 859	620	27,7
Espárrago	34	122	88	258,8
Granada	123	19	- 104	-84,6
Mandarina	276	28	- 248	-89,9
Palta	398	498	99	24,9
Uva	106	94	- 12	-11,3
Otros	1 302	2 098	797	61,2
Total	19 996	26 146	6 151	30,8

1/ Cifras preliminares.

2/ Corresponde al periodo de agosto - febrero

3/ Incluye las variedades tanguis, hazera y pima.

4/ Incluye las variedades roja, amarilla y china.

Fuente: DIA - Ica

Elaboración: BCRP - Sucursal Huancayo.

1.2 Sector pesca

- La actividad pesquera aumentó 17,7 por ciento en febrero respecto a similar mes del año previo, principalmente por la expansión de la pesca para consumo humano directo, ante la mayor captura de especies para congelado (15,5 por ciento) y enlatado (290,1 por ciento).
- En el periodo acumulado de enero a febrero, la producción del sector aumentó en 36,8 por ciento, principalmente por la menor captura de anchoveta para la industria, como por la mayor extracción para consumo humano directo (12,9 por ciento) orientado a enlatado (102,7 por ciento) y congelado (9,4 por ciento).

CUADRO N° 4
ICA: SECTOR PESCA 1/
(En toneladas)

Destino	Febrero			Enero - Febrero		
	2020	2021	Var. %2/	2020	2021	Var. %2/
Consumo Humano Directo			17,6			12,9
Enlatado	168	656	290,1	988	2 003	102,7
Congelado	14 587	16 845	15,5	17 159	18 773	9,4
Consumo Humano Indirecto			-			-
Anchoveta	0	145	-	0	35 566	-
SECTOR PESCA 2/			17,7			36,8

1/ Cifras preliminares.

2/ A precios de 2007.

Fuente: PRODUCE

Elaboración: BCRP - Sucursal Huancayo.

- El precio promedio de la harina de pescado en febrero fue de US\$ 1 495 por tonelada, nivel superior en 0,9 por ciento respecto al mes previo; pero inferior en 3,5 por ciento con relación a similar mes de 2020.

GRÁFICO N° 1
COTIZACIÓN INTERNACIONAL DE LA HARINA DE PESCADO
(Hamburgo – US\$/Tm)

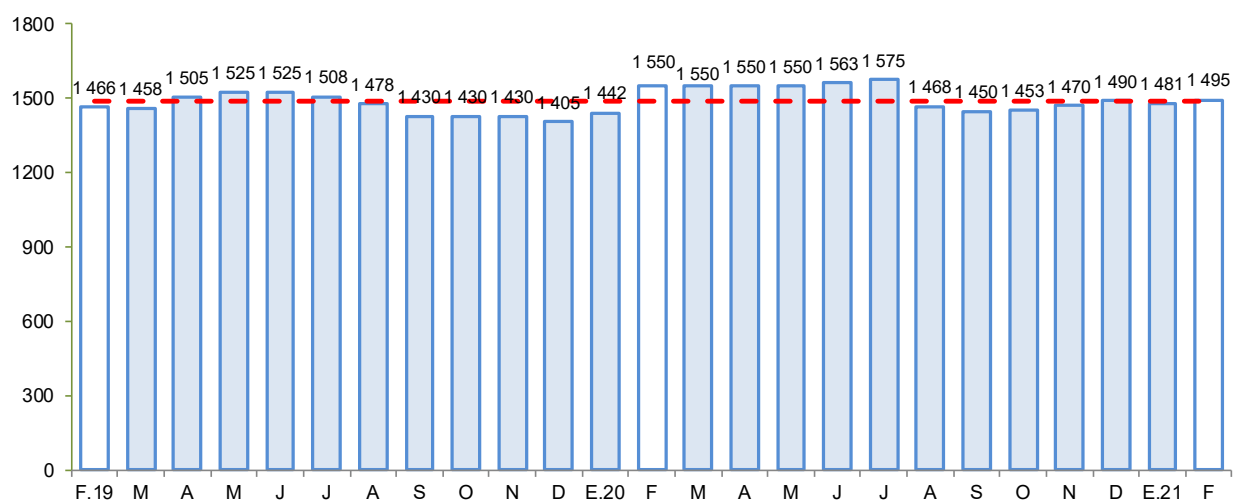

Fuente: Bloomberg.

Elaboración: BCRP - Sucursal Huancayo.

1.3 Sector minería

- La producción minera en febrero aumentó en 9,3 por ciento, debido a la mayor producción de zinc (54,4 por ciento) y cobre (11,3 por ciento) por parte de la empresa Nexa Resources.
- De otro lado, entre enero y febrero el sector creció 11,0 por ciento, por la mayor producción de hierro (2,1 por ciento), zinc (33,9 por ciento) y cobre (3,6 por ciento), a pesar de las medidas establecidas por el Gobierno Central para hacer frente al COVID-19.
- En términos de participación en el Valor Bruto de Producción (VBP) minero, en lo que va del año, destacó hierro con 49,6 por ciento, seguido de zinc (25,4 por ciento) y cobre (18,7 por ciento).

CUADRO N° 5
ICA: SECTOR MINERÍA 1/
(Variación % real respecto a similar periodo del año anterior)

Mineral	Estructura Porcentual 2019 2/	Febrero				Enero - Febrero			
		2020	2021	Var.%	Contribución 3/	2020	2021	Var.%	Contribución 3/
Hierro (TMF)	45,5	979 376	888 450	-9,3	-5,2	1 976 553	2 017 453	2,1	1,1
Zinc (TMF)	25,1	9 350	14 441	54,4	10,6	21 200	28 382	33,9	7,1
Cobre (TMF)	23,5	3 571	3 975	11,3	2,1	7 971	8 255	3,6	0,7
Plata (Onzas troy)	3,6	290 493	294 970	1,5	0,1	545 648	691 437	26,7	0,8
Plomo (TMF)	1,9	938	1 707	82,1	1,3	1 882	3 006	59,7	0,9
Oro (Onzas troy)	0,4	525	1 075	104,6	0,4	1 368	2 226	62,8	0,3
SECTOR MINERÍA 2/	100,0			9,3	9,3			11,0	11,0

1/ Cifras preliminares.

2/ A precios de 2007.

3/ En base a la estructura porcentual de similar periodo de 2019.

Fuente: MINEM.

Elaboración: BCRP - Sucursal Huancayo.

GRÁFICO N° 2
ICA: CRECIMIENTO DE LA PRODUCCIÓN MINERA
(Variación % real respecto a similar mes del año anterior)

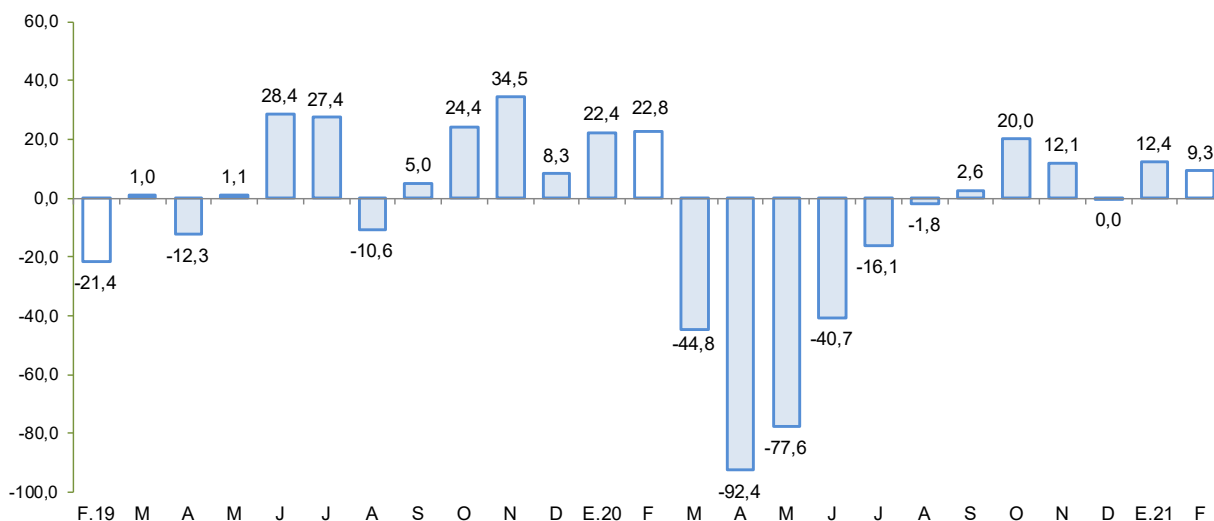

Fuente: MINEM.

Elaboración: BCRP - Sucursal Huancayo.

2. Otros indicadores sectoriales

2.1 Subsector manufactura primaria

- El procesamiento primario de recursos, aumentó 0,5 por ciento en febrero de 2021, principalmente por la mayor producción de metales refinados (26,4 por ciento) y que contrarrestó a la disminución en hidrocarburos líquidos (-2,3 por ciento).
- En el acumulado enero – febrero, el subsector se expandió en 4,0 por ciento, por la mayor producción de metales refinados (26,0 por ciento).

CUADRO N° 6
ICA: SUBSECTOR MANUFACTURA PRIMARIA 1/
 (Variación % real respecto a similar periodo del año anterior)

Ramas de Actividad	Estructura porcentual 2019	Febrero		Enero - Febrero	
		Var. %	Contribución	Var. %	Contribución
Refinación de Metales	9,4	26,4	2,6	26,0	2,5
Estaño refinado	9,4	26,4	2,6	26,0	2,5
Productos pesqueros	3,7	-	0,0	-	-
Harina de pescado	3,4	-	0,0	-	-
Aceite de pescado	0,3	-	0,0	-	-
Hidrocarburos líquidos	86,9	-2,3	-2,1	-0,6	-0,5
Glp	43,0	-3,6	-1,6	4,7	1,9
Gasolina	38,2	-6,6	-2,5	-0,6	-0,2
Diesel y fuel oil	5,6	25,5	2,0	-17,7	-2,3
Manufactura Primaria	100,0	0,5	0,5	4,0	4,0

1/ Cifras preliminares.

Fuente: MINEM y PRODUCE

Elaboración: BCRP - Sucursal Huancayo.

GRÁFICO N° 3
ICA: EVOLUCIÓN DE LA PRODUCCIÓN MANUFACTURERA PRIMARIA
 (Variación % real respecto a similar mes del año anterior)

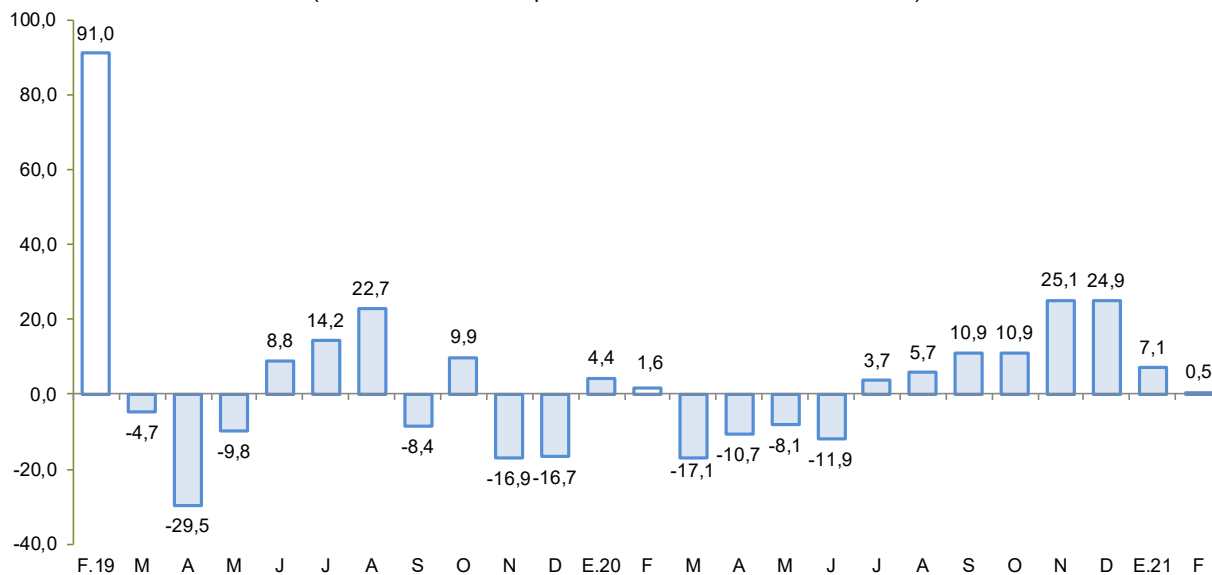

Fuente: MINEM y PRODUCE.

Elaboración: BCRP - Sucursal Huancayo.

2.2 Arribos a los establecimientos de hospedaje

- El número de arribos a los establecimientos de hospedaje (95,5 mil) disminuyó en 36,8 por ciento en diciembre de 2020 respecto de similar mes del año previo, por la menor afluencia de visitantes nacionales (-26,9 por ciento) y extranjeros (-94,4 por ciento) debido a las medidas establecidas por el Gobierno Central para hacer frente al COVID-19. De otro lado, entre enero y diciembre, los arribos de visitantes disminuyeron en 57,5 por ciento, sustentado en las menores visitas de nacionales (-52,2 por ciento) como de extranjeros (-84,0 por ciento).

GRÁFICO N° 4
ICA: CRECIMIENTO DE ARRIBOS A ESTABLECIMIENTOS DE HOSPEDAJE
(Variación %)

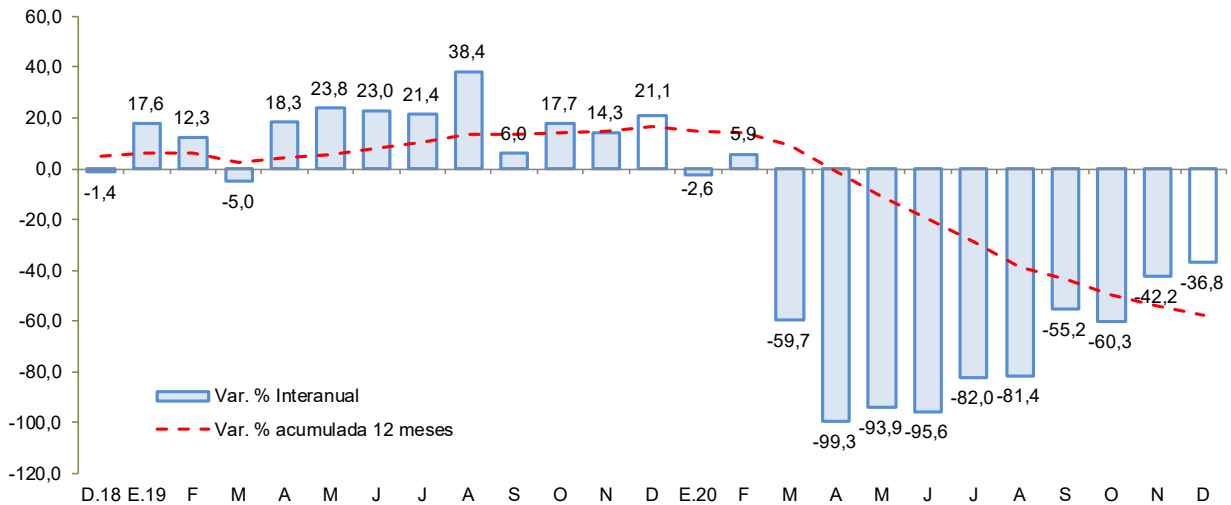

Fuente: MINCETUR

Elaboración: BCRP - Sucursal Huancayo.

II. CRÉDITO Y DEPÓSITOS²

1. Créditos

- Los créditos en Ica sumaron S/ 5 857 millones al término de febrero, nivel menor en 0,9 por ciento respecto al mes previo, pero mayor en 11,5 por ciento con relación a febrero de 2020. En el primer caso, por efecto de la disminución de las colocaciones de la Banca Múltiple (-0,9 por ciento) y de las Financieras (-5,0 por ciento). Respecto al comportamiento interanual, el crecimiento se sustentó en la expansión de los saldos colocados de la Banca Múltiple (15,7 por ciento) y las Cajas Municipales (13,8 por ciento).
- Por tipo de moneda, los créditos en moneda nacional disminuyeron en 0,7 por ciento respecto al mes previo, pero se incrementaron en 14,0 por ciento con relación a febrero de 2020; registrándose una participación de 79,5 por ciento en los saldos de febrero. De otro lado, las colocaciones en moneda extranjera disminuyeron respecto del mes pasado en 1,6 por ciento, y aumentaron en 2,5 por ciento respecto de febrero del año pasado, observando un saldo de US\$ 363 millones.

² Los saldos de los créditos y depósitos expresadas en moneda extranjera se valúan al tipo de cambio constante a fin de aislar el efecto de la valuación cambiaria sobre los saldos en dicha moneda.

CUADRO N° 7
ICA: CRÉDITO DIRECTO
(Saldos en millones de soles)

	Estructura % Feb-21	Saldo en millones de soles con TCF 1/ Ene-21 Feb-21		Tasa de crecimiento (%) Mes 12 Meses	
		Banco de la Nación	2,7	162	161
Agrobanco	0,2	9	9	2,1	-13,9
Banca Múltiple	71,3	4 211	4 175	-0,9	15,7
Instituciones No Bancarias	25,8	1 525	1 512	-0,9	4,3
Financieras	4,8	297	282	-5,0	-19,3
Cajas Municipales	20,7	1 212	1 215	0,2	13,8
Cajas Rurales	0,1	8	8	-6,2	-64,0
Edpymes	0,1	8	7	-5,2	-41,0
Arrendamiento Financiero	0,0	0	0	-	-
TOTAL	100,0	5 908	5 857	-0,9	11,5
Empresas	64,3	3 808	3 767	-1,1	27,3
Personas	35,7	2 100	2 090	-0,5	-8,9
Consumo	27,0	1 591	1 580	-0,7	-11,5
Hipotecario	8,7	509	510	0,3	0,1
MN	79,5	4 687	4 655	-0,7	14,0
ME	20,5	1 221	1 202	-1,6	2,5
ME (Mill. US\$)		369	363	-1,6	2,5

1/ Se utiliza tipo de cambio fijo (TCF) a diciembre 2019 (S/ 3.31 por dólar).

Fuente: SBS y AFP.

Elaboración: BCRP - Sucursal Huancayo. Departamento de Estudios Económicos.

- Por tipo de crédito, respecto al mes previo disminuyeron los créditos a empresas (-1,1 por ciento) y a personas (-0,5 por ciento). En términos interanuales, el mayor saldo global de las colocaciones obedeció a la expansión de los créditos a empresas (27,3 por ciento) puesto que cayeron los préstamos a personas (-8,9 por ciento) por menores créditos de consumo (-11,5 por ciento).

GRÁFICO N° 5
ICA: CRECIMIENTO DEL CRÉDITO DIRECTO
(Variación % respecto a similar mes del año anterior)

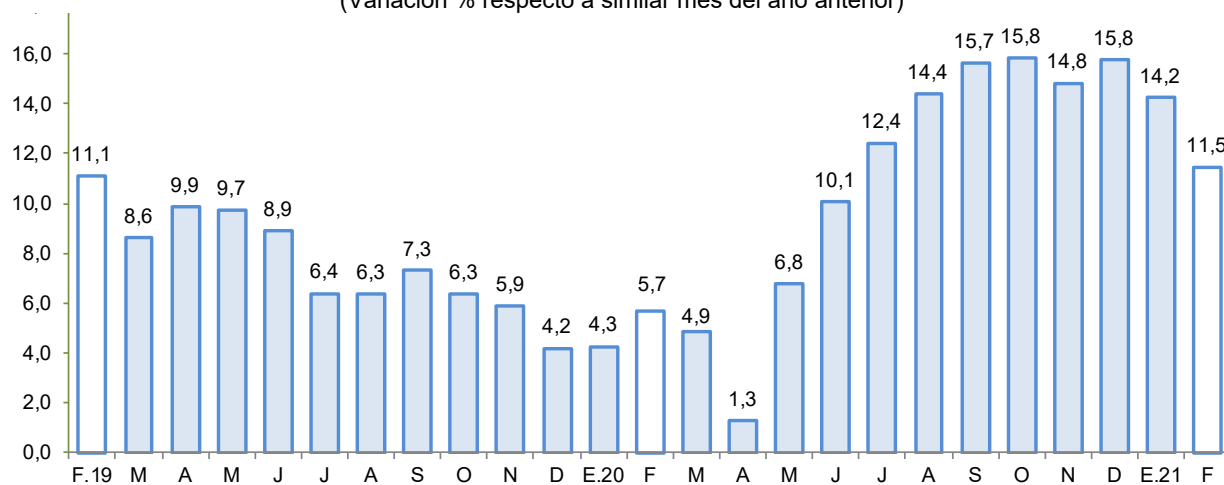

Fuente: SBS y AFP.

Elaboración: BCRP - Sucursal Huancayo.

- El **ratio de dolarización** en los créditos alcanzó 20,5 por ciento al término de febrero, nivel menor en 1,8 de punto porcentual respecto a similar mes de 2020.

GRÁFICO N° 6
ICA: TASA DE MOROSIDAD 1/ 2/
(En porcentaje)

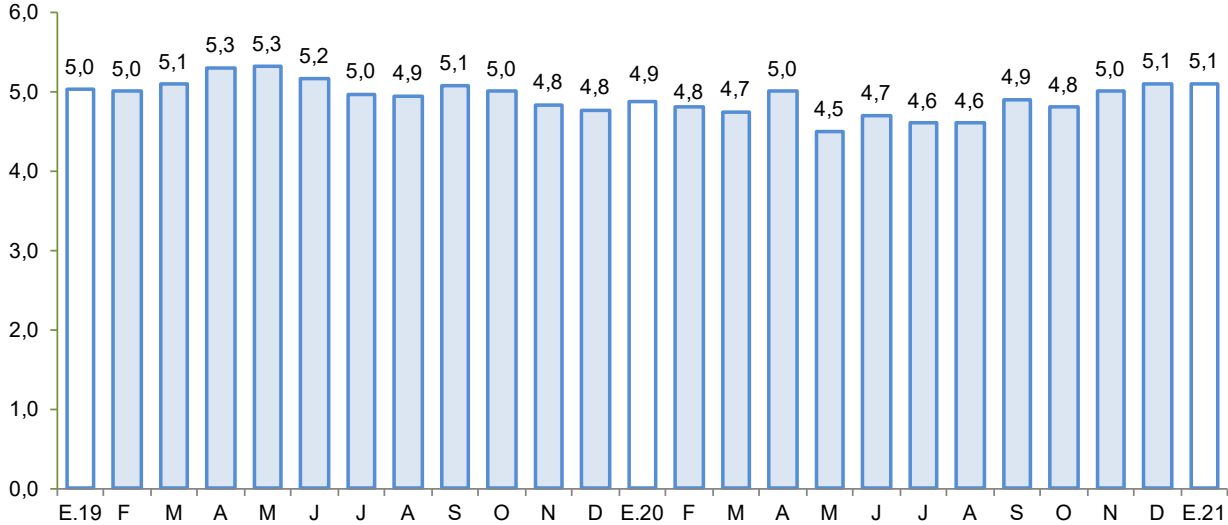

1/ Preliminar.

2/ Morosidad = (créditos vencidos + créditos en cobranza judicial) / colocaciones brutas.

Fuente: SBS y AFP.

Elaboración: BCRP - Sucursal Huancayo.

- Respecto a la morosidad, al término de enero de 2021 alcanzó 5,1 por ciento, nivel superior en 0,2 de punto porcentual, respecto de similar mes del año pasado. Los mayores ratios se registraron en las Edpymes (19,9 por ciento) y Agrobanco (74,5 por ciento).

2. Depósitos

- Los depósitos sumaron S/ 4 654 millones al término de febrero, mostrando un incremento de 1,1 por ciento respecto del mes previo, y de 30,9 por ciento con relación a similar mes del año pasado. En el primer caso, por los mayores saldos de la Banca Múltiple (0,9 por ciento) y del Banco de la Nación (5,1 por ciento), mientras que, en términos interanuales, la expansión se explicó por el incremento de las captaciones del Banco de la Nación (38,3 por ciento), Banca Múltiple (38,4 por ciento) y Cajas Municipales (8,9 por ciento).
- Según tipo de depósito, el incremento interanual se observó en las modalidades a la vista (56,6 por ciento) y de ahorro (49,0 por ciento). La mayor concentración se observó en la modalidad de ahorro con una participación del 48,4 por ciento en el saldo total. Por tipo de moneda, los depósitos estuvieron conformados en un 80,1 por ciento en moneda nacional, registrándose un incremento de 0,4 por ciento en relación a los saldos del mes previo, y una expansión de 32,2 por ciento con relación a febrero de 2020. En cuanto a los saldos en moneda extranjera se incrementaron respecto del mes anterior en 4,3 por ciento, y en 25,7 por ciento con relación a febrero del año pasado. Cabe indicar que, los saldos en moneda extranjera totalizaron US\$ 280 millones.

CUADRO N° 8
ICA: DEPÓSITOS
(Saldos en millones de soles)

	Estructura %	Saldo en millones de soles con TCF 1/		Tasa de crecimiento (%)		
		Feb-21	Ene-21	Feb-21	Mes	12 Meses
Banco de la Nación	10,5	463	487	5,1	38,3	
Banca Múltiple	67,9	3 133	3 161	0,9	38,4	
Instituciones No Bancarias	21,6	1 006	1 006	0,0	9,3	
Financieras	0,9	40	40	-1,0	22,5	
Cajas Municipales	20,8	966	967	0,1	8,9	
Cajas Rurales	0,0	0	0	0,0	-97,5	
TOTAL	100,0	4 602	4 654	1,1	30,9	
Vista	23,2	1 070	1 078	0,8	56,6	
Ahorro	48,4	2 202	2 254	2,4	49,0	
A plazo	28,4	1 330	1 322	-0,6	-2,4	
MN	80,1	3 713	3 727	0,4	32,2	
ME	19,9	889	927	4,3	25,7	
ME (Mill. US\$)		268	280	4,3	25,7	

1/ Se utiliza tipo de cambio fijo (TCF) a diciembre 2019 (S/ 3.31 por dólar).

Fuente: SBS y AFP.

Elaboración: BCRP - Sucursal Huancayo. Departamento de Estudios Económicos.

GRÁFICO N° 7
ICA: CRECIMIENTO DE LOS DEPÓSITOS
(Variación % respecto a similar periodo del año anterior)

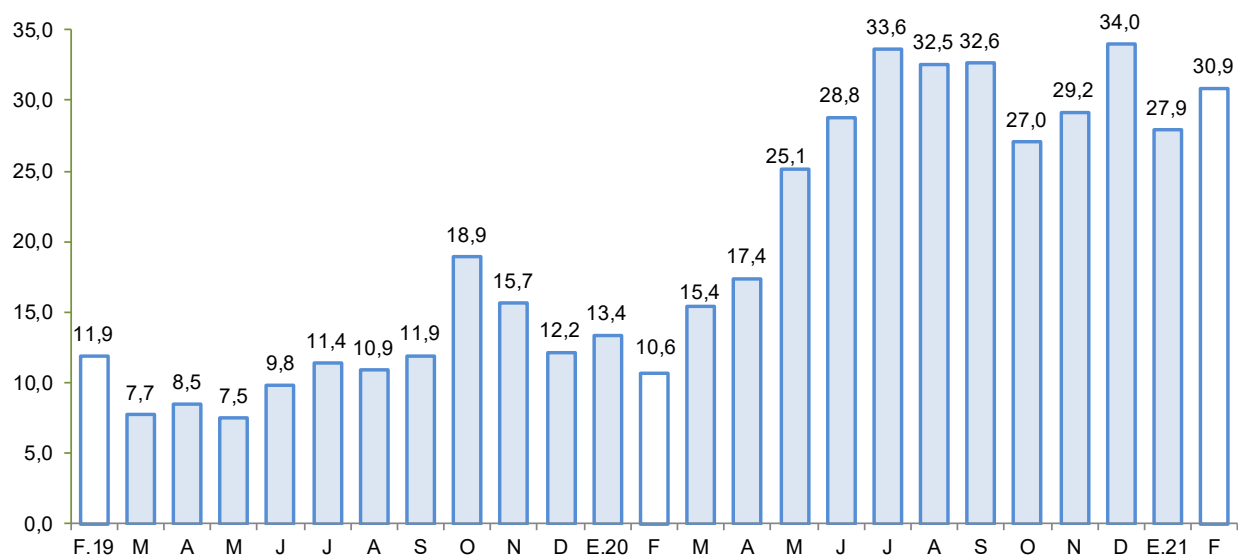

Fuente: SBS y AFP.

Elaboración: BCRP - Sucursal Huancayo.

- La tasa de dolarización fue de 19,9 por ciento en febrero, nivel menor en 0,8 de punto porcentual respecto de similar mes de 2020, explicado por el mayor crecimiento relativo de los depósitos en moneda nacional.

III. EJECUCIÓN DEL PRESUPUESTO DE GASTOS DEL GOBIERNO GENERAL

1. Ejecución del Presupuesto de Gastos Corrientes

- En febrero, el gasto corriente no financiero aumentó 24,7 por ciento interanual en términos reales, por la expansión del gasto del Gobierno Central (79,9 por ciento), lo que contrarrestó la disminución en los gobiernos sub nacionales. El incremento se sustentó en las mayores transferencias al Gobierno Regional y municipios.

CUADRO N° 9
ICA: EJECUCIÓN DEL PRESUPUESTO DE GASTOS CORRIENTES 1/ 2/
(Millones de soles)

	Febrero			Enero - Febrero		
	2 020	2 021	Var % real	2 020	2 021	Var % real
Gobierno Nacional	63,7	117,4	79,9	120,2	169,1	37,2
Gobierno Regional	80,9	75,2	-9,2	153,8	152,1	-3,5
Gobiernos locales	21,8	19,8	-11,3	42,8	38,3	-12,5
Total	166,4	212,5	24,7	316,7	359,6	10,7

1/ Información actualizada al 28 de febrero de 2021

2/ Comprende el gasto en remuneraciones y en bienes y servicios.

Fuente: MEF

Elaboración: BCRP - Sucursal Huancayo.

- Entre enero y febrero, el gasto aumentó 10,7 por ciento en términos reales, por el incremento del gasto a nivel del Gobierno Nacional (37,2 por ciento), por mayores transferencias (104,7 por ciento) al Gobierno Regional y municipios.

2. Ejecución del Presupuesto de Inversiones

- En febrero, la inversión pública se contrajo en 58,8 por ciento, debido a la menor ejecución a nivel del Gobierno Nacional (-86,1 por ciento) y Regional (-39,5 por ciento), aunque contrarrestado parcialmente por la mayor ejecución de las municipalidades (13,9 por ciento).

CUADRO N° 10
ICA: EJECUCIÓN DEL PRESUPUESTO DE INVERSIONES 1/ 2/
(Millones de soles)

	Febrero			Enero - Febrero		
	2 020	2 021	Var % real	2 020	2 021	Var % real
Gobierno Nacional	42,8	6,1	-86,1	49,9	7,7	-84,9
Gobierno Regional	6,3	3,9	-39,5	7,7	10,3	31,0
Gobiernos locales	14,3	16,7	13,9	30,1	20,2	-34,7
Inversión Pública	63,5	26,7	-58,8	87,7	38,2	-57,5

1/ Información actualizada al 28 de febrero de 2021

2/ Comprende la adquisición de activos no financieros.

Fuente: MEF

Elaboración: BCRP - Sucursal Huancayo.

- De otro lado, el gasto acumulado entre enero y febrero sumó S/ 38,2 millones, registrándose una menor ejecución a nivel del Gobierno Nacional (-84,9 por ciento) y de los municipios (-34,7 por ciento), aunque contrarrestó parcialmente la mayor ejecución del Gobierno Regional (31,0 por ciento). En el periodo acumulado, la inversión se orientó principalmente a los rubros de Transporte, Saneamiento, Salud y Educación los que en conjunto representaron el 70,3 por ciento del total ejecutado. Por nivel de gobierno, los gobiernos locales registraron el mayor desembolso en inversiones con una participación de 52,8 por ciento.

GRÁFICO N° 8
ICA: CRECIMIENTO DE LA EJECUCIÓN DEL PRESUPUESTO DE INVERSIONES
 (Variación % real)

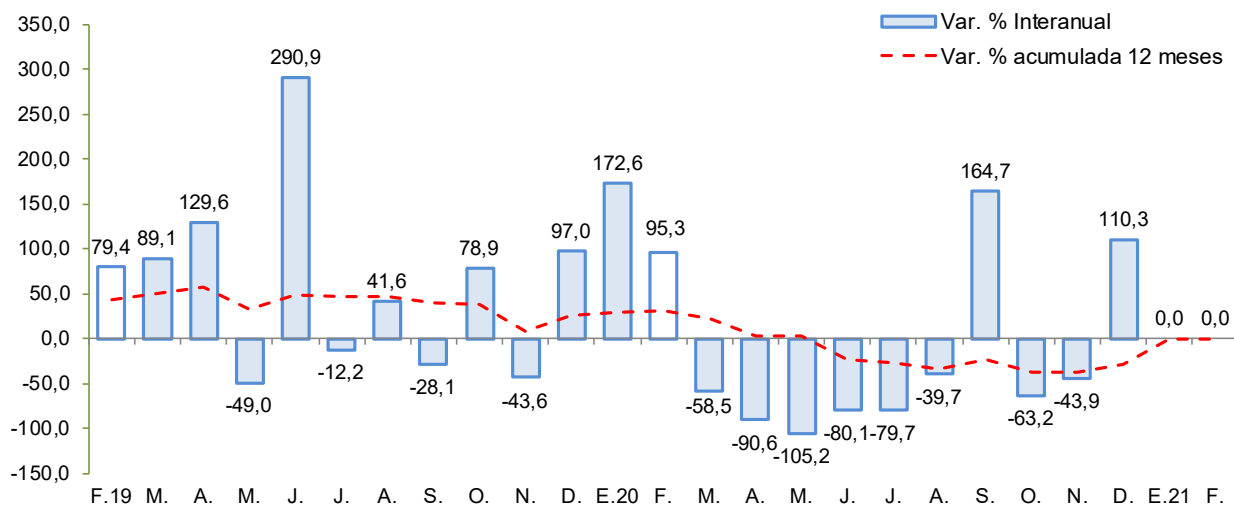

Fuente: MEF
 Elaboración: BCRP - Sucursal Huancayo.

Principales proyectos

- Entre los principales proyectos que se ejecutaron en lo que va del año, destacaron en el Gobierno Nacional, “Rehabilitación de Puente Chamorro y accesos”, con S/ 1,3 millones; “Mejoramiento y ampliación de la carretera PE-1S, tramo: Guadalupe - Ica - Dv. Ocucaje en los distritos de Ica, Santiago y Ocucaje de la provincia de Ica”, con un gasto devengado de S/ 1,2 millones; y “Mejoramiento del local institucional de la autoridad administrativa del agua Chaparra – Chinchá, en la provincia de Ica” con S/ 0,7 millones devengados.
- En el Gobierno Regional, “Mejoramiento y ampliación del servicio educativo del IESTP Luis Felipe de las Casas Grieve, distrito de Marcona, provincia de Nasca” con un devengado de S/ 6,0 millones; “Adquisición de equipo y ambulancia urbana en la EESS de apoyo de Palpa, distrito de Palpa, provincia Palpa” con un gasto devengado de S/ 2,1 millones, y “Control de desbordes e inundaciones en el río Ica y quebrada Cansas - Chanchajalla” con S/ 0,5 millones devengados.
- En los gobiernos locales, “Mejoramiento de los servicios de agua potable y alcantarillado en las Av. Victoria y Progreso, y otras calles aledañas” con S/ 1,3 millones; “Recuperación de los servicios culturales religiosos y de tradición religiosa del Santuario del Señor de Luren del distrito de Ica, provincia de Ica” con S/ 0,7 millones de devengado; y “Creación del servicio de agua potable y alcantarillado en el sector Asociación de vivienda Las Rosas de San Gabriel, del distrito de Vista Alegre, provincia de Nasca” con S/ 0,7 millones.

IV. ANEXOS

ANEXO 1

ICA: PRODUCCIÓN AGROPECUARIA 1/
(En toneladas)

PRODUCTOS	2020											2021		PRODUCTOS
	FEB	MAR	ABR	MAY	JUN	JUL	AGO	SET	OCT	NOV	DIC	ENE	FEB	
TOTAL AGRÍCOLA	137 207	128 340	132 245	157 414	126 744	168 169	151 972	114 607	101 840	128 398	173 224	229 797	153 946	TOTAL AGRÍCOLA
Alcachofa	0	0	0	0	0	122	280	855	7 859	8 501	5 696	0	0	Alcachofa
Algodón 2/	506	2 198	2 795	2 464	951	208	10	28	75	130	350	782	363	Algodón 2/
Camote	1 944	1 467	1 420	2 553	4 698	2 778	1 602	1 510	1 526	1 527	848	1 648	2 549	Camote
Cebolla amarilla	2 235	486	7 919	7 407	8 094	2 067	10 441	5 986	17 084	22 630	10 863	8 739	4 362	Cebolla amarilla
Cebolla cabeza roja	246	354	3 480	2 820	1 748	2 190	1 826	1 063	1 023	248	256	234	177	Cebolla cabeza roja
Espárrago	15 071	14 653	14 739	14 071	15 562	14 857	12 661	18 163	18 486	17 795	15 871	12 668	15 492	Espárrago
Maíz amarillo duro	12 378	8 993	9 864	34 608	20 313	8 191	6 497	5 990	6 143	12 687	6 743	10 026	9 405	Maíz amarillo duro
Maíz choclo	0	0	0	0	148	595	2 148	10 229	6 118	0	0	0	0	Maíz choclo
Mandarina	320	12 535	26 344	36 201	32 011	44 503	21 562	5 583	1 606	0	0	0	224	Mandarina
Mango	4 833	1 682	195	0	0	0	0	0	0	0	0	1 444	4 575	Mango
Naranja	0	0	0	215	2 209	14 113	10 848	4 653	66	0	0	0	0	Naranja
Olivo	0	1 587	2 892	2 233	2	76	74	0	0	0	0	0	0	Olivo
Palto	133	6 100	9 423	24 582	19 140	16 010	4 663	501	0	0	0	0	273	Palto
Pallar grano seco	31	16	25	6	0	36	173	403	1 107	1 255	207	58	5	Pallar grano seco
Páprika	239	239	96	456	6	15	0	21	22	98	0	0	342	Páprika
Papa	0	169	230	156	56	19 673	49 250	35 118	9 420	1 203	0	103	70	Papa
Pecano	0	0	5	1 561	1 906	583	17	0	0	0	0	0	0	Pecano
Sandía	4 836	2 545	1 922	909	220	208	0	0	155	1 382	3 000	5 432	5 096	Sandía
Tomate	9 841	7 764	1 506	3 057	1 698	1 743	3 239	3 741	9 383	25 185	14 503	30 021	14 297	Tomate
Uva	66 670	35 989	4 862	0	0	285	46	48	1 295	16 607	97 831	143 179	77 432	Uva
Yuca	480	501	379	321	320	805	1 122	1 562	2 618	2 369	518	0	656	Yuca
Zapallo	614	514	689	631	1 683	3 154	2 337	2 431	1 551	1 217	519	910	712	Zapallo
TOTAL PECUARIO	30 621	32 599	33 306	33 225	32 623	33 054	32 198	32 574	32 975	33 204	32 627	32 096	30 973	TOTAL PECUARIO
Carne 3/	8 114	9 568	10 351	9 965	9 193	9 287	8 909	8 685	9 193	9 392	9 012	8 602	7 917	Carne 3/
Carne de ave	6 948	8 395	9 251	8 857	8 105	8 117	7 768	7 522	8 047	8 293	7 785	7 507	6 871	Carne de ave
Carne de porcino	940	980	907	916	884	957	936	944	932	883	989	872	843	Carne de porcino
Carne de vacuno	196	163	162	157	170	178	171	183	176	180	199	193	171	Carne de vacuno
Carne de caprino	23	22	22	23	23	23	23	23	24	24	29	22	24	Carne de caprino
Carne de ovino	8	8	9	11	11	12	12	13	14	13	10	8	8	Carne de ovino
Huevos	16 650	16 875	16 890	16 900	16 950	16 995	16 399	16 880	16 650	16 780	16 630	16 540	16 520	Huevos
Leche de vacuno	5 856	6 155	6 064	6 360	6 480	6 772	6 889	7 008	7 131	7 031	6 984	6 953	6 535	Leche de vacuno

1/ Información preliminar.

2/ Incluye las variedades tanguis, hazera y pima.

3/ Peso neto.

Fuente: MINAGRI

Elaboración: BCRP - Sucursal Huancayo.



ANEXO 2

ICA: SUPERFICIE SEMBRADA 1/
(En hectáreas)

CULTIVO	2019-2020						2020-2021							CULTIVO
	FEB	MAR	ABR	MAY	JUN	JUL	AGO	SET	OCT	NOV	DIC	ENE	FEB	
Cultivos Transitorios														Cultivos Transitorios
Alcachofa	0	12	172	244	236	466	0	0	0	0	0	0	55	Alcachofa
Algodón 2/	35	77	259	208	44	340	269	973	334	279	0	4	50	Algodón 2/
Arveja grano verde	15	3	23	13	10	6	4	13	4	2	5	10	18	Arveja grano verde
Camote	212	69	32	130	71	10	28	117	104	61	36	115	127	Camote
Cebolla cabeza roja	95	58	62	37	11	10	0	4	17	9	3	66	129	Cebolla cabeza roja
Cebolla amarilla	112	0	154	80	246	255	196	152	61	59	121	76	180	Cebolla amarilla
Frijol grano seco	3	12	55	96	34	18	0	0	0	0	5	4	13	Frijol grano seco
Garbanzo grano seco	0	0	112	78	0	0	0	0	0	0	0	0	0	Garbanzo grano seco
Maíz amarillo duro	1 586	1 008	487	1 246	1 181	848	623	1 114	988	2 043	3 312	5 976	2 705	Maíz amarillo duro
Maíz choclo	3	51	310	747	30	0	0	0	0	0	0	0	6	Maíz choclo
Pallar grano seco	226	671	1 401	204	58	39	14	65	12	3	18	40	263	Pallar grano seco
Pallar grano verde	201	125	19	0	0	0	2	0	0	0	0	4	0	Pallar grano verde
Papa	0	470	1 048	1 312	405	2	6	18	15	16	4	3	0	Papa
Páprika	1	4	0	19	0	20	34	68	75	57	17	32	49	Páprika
Quinua	0	0	0	0	0	15	0	0	1	2	0	2	0	Quinua
Tomate	28	30	130	116	268	155	133	109	71	40	41	29	30	Tomate
Zapallo	48	41	146	58	62	12	32	19	23	1	6	29	107	Zapallo
Cultivos Permanentes														Cultivos Permanentes
Alfalfa	0	0	75	115	90	234	360	285	310	0	0	310	40	Alfalfa
Arandano	107	73	46	0	0	0	0	0	0	11	0	0	0	Arandano
Espárrago	0	0	0	0	0	15	55	2	45	0	0	10	10	Espárrago
Granado	50	19	11	0	0	0	0	2	3	6	8	0	0	Granado
Mandarina	39	9	18	0	200	0	0	0	20	0	0	0	8	Mandarina
Naranja	1	0	0	0	3	0	0	0	0	0	0	0	0	Naranja
Olivo	0	0	0	0	0	0	0	0	0	0	0	0	0	Olivo
Palta	27	54	7	87	26	50	35	327	7	18	51	52	8	Palta
Sandía	0	11	0	0	0	28	32	158	96	48	67	5	17	Sandía
Uva	0	1	0	0	0	10	8	7	52	0	12	0	15	Uva

1/ Cifras preliminares.

2/ Incluye las variedades tanguis, hazera y pima.

Fuente: DIA Ica

Elaboración: BCRP - Sucursal Huancayo.



ANEXO 3

ICA: PRODUCCIÓN MINERA 1/

PRODUCTOS	2020												2021		PRODUCTOS
	FEB	MAR	ABR	MAY	JUN	JUL	AGO	SET	OCT	NOV	DIC	ENE	FEB		
MINERÍA METÁLICA															MINERÍA METÁLICA
Hierro (TMF)	979 376	461 505	0	0	393 741	775 846	1 002 064	1 025 331	1 092 972	1 185 832	980 129	1 129 003	888 450	Hierro (TMF)	
Zinc (TMF)	9 350	7 708	1 534	5 854	8 181	10 118	12 020	15 915	16 976	15 217	17 750	13 941	14 441	Zinc (TMF)	
Cobre (TMF)	3 571	2 326	498	1 718	3 133	4 210	3 751	3 531	4 888	4 612	4 230	4 280	3 975	Cobre (TMF)	
Plata (KGF)	9 035	6 760	1 681	5 191	8 429	9 541	10 575	11 587	12 747	14 023	11 536	12 332	9 175	Plata (KGF)	
Plomo (TMF)	938	717	180	528	747	984	1 084	1 636	1 502	2 408	2 804	1 299	1 707	Plomo (TMF)	
Oro (KGF)	16	12	0	36	39	12	29	16	26	27	49	36	33	Oro (KGF)	

1/ Cifras preliminares

Fuente: MINEM.

Elaboración: BCRP - Sucursal Huancayo.

ANEXO 4

ICA: PRODUCCIÓN MANUFACTURERA PRIMARIA
(Variación porcentual)

Ramas de Actividad	2020												2021		Ramas de Actividad
	FEB	MAR	ABR	MAY	JUN	JUL	AGO	SET	OCT	NOV	DIC	ENE	FEB		
Refinación de Metales	21,8	-10,6	-100,0	-5,4	-14,4	-1,4	-6,7	9,9	10,9	15,9	18,6	25,6	26,4	Refinación de Metales	
Estaño	21,8	-10,6	-100,0	-5,4	-14,4	-1,4	-6,7	9,9	10,9	15,9	18,6	25,6	26,4	Estaño	
Productos pesqueros	-	-	-100,0	-76,1	-61,3	-	-	-	-100,0	730,5	820,8	-	-	Productos pesqueros	
Harina de Pescado	-	-	-100,0	-75,1	-60,3	-	-	-	-	705,4	820,4	-	-	Harina de Pescado	
Aceite de Pescado	-	-	-100,0	-86,6	-75,9	-	-	-	-100,0	1724,6	827,3	-	-	Aceite de Pescado	
Hidrocarburos Líquidos	-0,2	-17,6	-1,9	6,7	-0,9	3,8	7,4	11,0	10,9	12,6	22,2	0,9	-2,3	Hidrocarburos Líquidos	
Glp	2,2	-13,4	2,6	3,8	-5,2	-12,1	12,4	10,0	-7,7	9,9	24,1	13,0	-3,6	Glp	
Gasolina Natural (NAFTA)	-6,8	-21,7	-5,0	-2,6	-1,7	-1,8	4,3	1,9	8,7	2,9	4,3	5,2	-6,6	Gasolina Natural (NAFTA)	
Destilados Medios	25,9	-19,2	-13,0	95,0	37,6	-	-7,0	76,9	150,5	82,3	117,9	-34,8	25,5	Destilados Medios	
TOTAL	1,6	-17,1	-10,7	-8,1	-11,9	3,7	5,7	10,9	10,9	25,1	24,9	7,1	0,5	TOTAL	

1/ Cifras preliminares

Fuente: MINEM y PRODUCE

Elaboración: BCRP - Sucursal Huancayo.



ANEXO 5

ICA: EXPORTACIONES POR GRUPO DE PRODUCTO 1/
(Millones de US\$ FOB)

TIPO	2019	2020 1/												TIPO
	DIC	ENE	FEB	MAR	ABR	MAY	JUN	JUL	AGO	SET	OCT	NOV	DIC	
PRODUCTOS TRADICIONALES	222,2	173,7	202,0	134,8	72,0	54,7	97,9	188,7	177,9	195,1	196,3	213,3	244,7	PRODUCTOS TRADICIONALES
Pesqueros	3,9	1,6	0,9	1,7	0,2	0,1	4,7	13,8	9,2	3,5	0,0	0,4	10,3	Pesqueros
Agrícolas	0,0	0,0	0,0	0,0	0,0	0,0	0,0	0,0	0,0	0,2	0,0	0,2	0,0	Agrícolas
Mineros 2/	142,0	115,5	150,9	106,2	49,9	20,4	57,4	134,9	146,4	170,7	196,3	212,8	234,4	Mineros
Petróleo crudo y derivados	76,4	56,6	50,1	26,8	21,9	34,1	35,9	40,0	22,2	20,8	0,0	0,0	0,0	Petróleo crudo y derivados
PRODUCTOS NO TRADICIONALES	184,1	287,7	165,0	95,3	72,6	81,4	87,2	122,2	140,5	130,2	112,2	123,3	203,7	PRODUCTOS NO TRADICIONALES
Agropecuarios	153,5	254,7	127,1	70,9	65,0	70,1	65,4	97,6	97,7	93,7	84,4	91,1	175,9	Agropecuarios
Maderas y papeles, y sus manufacturas	1,4	1,4	1,2	1,4	1,7	1,2	1,0	1,2	1,5	1,3	1,2	1,2	1,1	Maderas y papeles, y sus manufacturas
Metal - mecánico	0,0	0,0	4,2	0,0	0,0	0,0	0,1	0,0	0,0	0,0	0,0	0,0	0,1	Metal - mecánico
Minería no metálica	0,8	1,5	1,4	0,1	0,2	0,0	0,1	0,3	0,1	0,1	0,2	0,1	0,0	Minería no metálica
Pesqueros	5,8	7,3	8,9	11,2	3,6	3,6	5,5	6,2	10,3	11,1	7,8	11,1	7,9	Pesqueros
Químicos	0,2	0,3	0,4	0,1	0,0	0,2	0,1	0,1	0,0	0,5	0,1	0,1	0,2	Químicos
Sidero - metalúrgico	12,9	12,1	10,7	6,5	1,5	2,6	8,2	3,5	20,4	8,7	7,4	9,1	4,6	Sidero - metalúrgico
Textiles	9,4	10,3	11,1	5,1	0,6	3,8	6,7	13,3	10,4	14,8	11,1	10,4	13,9	Textiles
Resto	0,0	0,0	0,0	0,0	0,0	0,0	0,0	0,0	0,0	0,0	0,0	0,0	0,0	Resto
OTROS 3/	0,0	0,0	0,0	0,0	0,0	0,0	0,0	0,0	0,0	0,0	0,0	0,0	0,0	OTROS
TOTAL EXPORTACIONES	406,4	461,4	367,1	230,1	144,6	136,1	185,1	310,9	318,4	325,3	308,5	336,6	448,4	TOTAL EXPORTACIONES

1/ Cifras Preliminares.

2/ Para los meses de agosto a diciembre del 2020, las exportaciones de cobre y zinc se han estimado sobre la base de los niveles de producción en los casos de empresas que habiendo realizado embarques, aún no figuran en el registro de exportaciones.

3/ Comprende la venta de combustibles y alimentos a naves extranjeras y la reparación de bienes.

Fuente: SUNAT.

Elaboración: BCRP - Sucursal Huancayo.



ANEXO 6

ICA: IMPORTACIONES POR EL PUERTO DE PISCO 1/
(Millones de US\$ FOB)

TIPO	2020											2021 1/		TIPO
	FEB	MAR	ABR	MAY	JUN	JUL	AGO	SET	OCT	NOV	DIC	ENE	FEB	
I. BIENES DE CONSUMO	0,2	0,1	0,1	0,0	0,0	0,0	1,5	0,3	1,0	0,0	0,8	0,3	0,6	I. BIENES DE CONSUMO
Bienes de consumo no duradero	0,2	0,1	0,0	0,0	0,0	0,0	1,5	0,3	1,0	0,0	0,8	0,3	0,6	Bienes de consumo no duradero
Bienes de consumo duradero	0,0	0,0	0,1	0,0	0,0	0,0	0,0	0,0	0,0	0,0	0,0	0,0	0,0	Bienes de consumo duradero
II. MATERIAS PRIMAS Y PROD. INTERMEDIOS	18,6	37,3	32,0	30,3	7,1	24,8	19,3	4,1	13,9	84,5	52,5	25,4	73,9	II. MATERIAS PRIMAS Y PROD. INTERMEDIOS
Combustibles, lubricantes y prod. conexos	0,0	3,1	0,0	2,7	0,0	14,9	3,0	0,0	7,0	12,6	26,9	0,0	0,0	Combustibles, lubricantes y prod. conexos
MP y prod. intermedios para la agricultura	2,7	1,0	2,1	3,1	1,1	5,6	1,7	1,0	6,0	2,4	3,3	0,2	1,4	MP y prod. intermedios para la agricultura
MP y prod. intermedios para la industria	15,9	33,2	29,9	24,6	6,0	4,4	14,6	3,2	0,9	69,6	22,3	25,2	72,4	MP y prod. intermedios para la industria
III. BIENES DE CAPITAL Y MATERIALES DE CONST.	1,4	0,0	1,3	0,0	0,0	0,0	0,0	4,3	4,3	0,0	1,3	0,3	4,2	III. BIENES DE CAPITAL Y MATERIALES DE CONST.
Materiales de construcción	0,0	0,0	1,3	0,0	0,0	0,0	0,0	0,0	0,0	0,0	0,4	0,3	0,5	Materiales de construcción
Bienes de capital para la agricultura	0,0	0,0	0,0	0,0	0,0	0,0	0,0	0,0	0,0	0,0	0,0	0,0	0,0	Bienes de capital para la agricultura
Bienes de capital para la industria	1,0	0,0	0,0	0,0	0,0	0,0	0,0	0,0	0,0	0,0	0,9	0,0	3,7	Bienes de capital para la industria
Equipos de transporte	0,4	0,0	0,0	0,0	0,0	0,0	0,0	4,3	4,3	0,0	0,0	0,0	0,0	Equipos de transporte
TOTAL	20,2	37,4	33,3	30,3	7,1	24,8	20,8	8,8	19,3	84,5	54,6	26,0	78,7	TOTAL EXPORTACIONES

1/ Cifras Preliminares.

Fuente: SUNAT.

Elaboración: BCRP - Sucursal Huancayo.



ANEXO 7

ICA: INGRESOS CORRIENTES DEL GOBIERNO CENTRAL
(Millones de soles)

	2020												2021	
	ENE	FEB	MAR	ABR	MAY	JUN	JUL	AGO	SET	OCT	NOV	DIC	ENE	
I. INGRESOS TRIBUTARIOS	93,0	79,3	73,3	102,6	71,9	57,7	85,6	65,0	62,3	89,7	142,1	181,4	93,9	I. INGRESOS TRIBUTARIOS
1) Impuesto a la Renta	40,6	30,9	27,0	52,2	19,5	15,1	21,4	24,4	24,0	24,8	34,5	36,2	42,4	1) Impuesto a la Renta
Personas Naturales	12,5	9,3	8,1	10,9	14,7	5,9	7,3	8,8	8,8	9,2	13,9	11,4	13,4	Personas Naturales
Personas Jurídicas	27,5	21,4	17,1	4,5	4,0	6,8	9,9	11,1	14,3	14,8	19,4	23,8	28,5	Personas Jurídicas
Regularización	0,5	0,2	1,8	36,8	0,9	2,4	4,1	4,5	0,9	0,8	1,1	1,1	0,5	Regularización
2) Impuesto a las Importaciones	0,0	0,0	0,0	0,0	0,0	0,0	0,0	0,1	0,0	0,0	0,0	0,0	0,0	2) Impuesto a las Importaciones
3) Impuesto General a las Ventas (IGV)	44,4	45,0	40,7	45,2	39,9	38,1	39,2	31,8	31,8	57,7	81,0	113,1	46,0	3) Impuesto General a las Ventas (IGV)
Operaciones Internas	31,1	33,0	25,1	19,9	15,8	18,4	22,1	24,5	27,7	43,3	53,0	51,1	31,0	Operaciones Internas
Operaciones Externas	13,3	12,0	15,7	25,3	24,2	19,7	17,0	7,2	4,1	14,4	28,0	62,0	15,0	Operaciones Externas
4) Impuesto Selectivo al Consumo (ISC)	4,4	0,5	3,5	0,1	8,7	0,6	20,3	4,1	0,5	0,8	20,2	24,0	2,9	4) Impuesto Selectivo al Consumo (ISC)
5) Otros Ingresos Tributarios	3,5	2,9	2,1	5,1	3,7	3,9	4,8	4,6	6,0	6,4	6,4	8,0	2,6	5) Otros Ingresos Tributarios
II. INGRESOS NO TRIBUTARIOS	2,3	3,1	0,3	0,1	0,1	0,1	1,7	2,6	1,2	0,9	1,2	1,9	1,3	II. INGRESOS NO TRIBUTARIOS
TOTAL INGRESOS (I+II)	95,2	82,4	73,5	102,7	71,9	57,8	87,4	67,6	63,5	90,6	143,3	183,2	95,2	TOTAL INGRESOS (I+II)

Fuente: SUNAT

Elaboración: BCRP - Sucursal Huancayo.



ANEXO 8

**ICA: EJECUCIÓN DEL PRESUPUESTO DE GASTOS DEL GOBIERNO NACIONAL 1/
(Millones de soles)**

	2020											2021		
	FEB	MAR	ABR	MAY	JUN	JUL	AGO	SET	OCT	NOV	DIC	ENE	FEB	
GASTOS NO FINANCIEROS	106,5	88,6	106,8	86,1	69,0	105,4	137,3	107,9	179,6	128,2	261,5	53,3	123,5	GASTOS NO FINANCIEROS
a. GASTOS CORRIENTES	63,7	83,0	103,5	85,0	56,9	97,2	120,5	64,1	166,1	110,0	158,8	51,7	117,4	a. GASTOS CORRIENTES
1. Personal y obligaciones sociales	23,6	23,5	23,2	25,1	22,6	29,3	23,8	23,7	23,2	25,7	31,5	25,1	23,0	1. Personal y obligaciones sociales
2. Pensiones y prestaciones sociales	21,0	20,2	19,0	18,2	18,4	40,3	17,9	19,1	20,1	18,9	56,7	18,7	18,7	2. Pensiones y prestaciones sociales
3. Bienes y servicios	13,1	10,4	11,4	10,0	12,0	11,5	18,2	16,0	35,4	16,3	27,0	7,4	13,1	3. Bienes y servicios
4. Donaciones y transferencias 2/	0,0	0,0	13,9	0,0	0,0	8,4	0,2	0,1	0,0	0,1	0,4	0,0	0,0	4. Donaciones y transferencias 2/
5. Otros gastos	6,0	28,9	35,9	31,7	3,9	7,7	60,4	5,2	87,5	49,1	43,1	0,6	62,7	5. Otros gastos
b. GASTOS DE CAPITAL	42,8	5,5	3,4	1,1	12,1	8,2	16,8	43,8	13,5	18,2	102,8	1,6	6,1	b. GASTOS DE CAPITAL
1. Adquisición de activos no financieros	42,8	5,5	3,4	1,1	12,1	8,2	6,3	37,0	15,0	18,2	101,7	1,6	6,1	1. Adquisición de activos no financieros
2. Donaciones y transferencias 2/	0,0	0,0	0,0	0,0	0,0	0,0	8,7	6,8	-1,4	0,0	0,0	0,0	0,0	2. Donaciones y transferencias 2/
3. Otros gastos de capital	0,0	0,0	0,0	0,0	0,0	0,0	1,8	0,0	0,0	0,0	1,0	0,0	0,0	3. Otros gastos de capital

1/ Información actualizada al 28 de febrero de 2021

2/ Neto de transferencias intergubernamentales.

Fuente: MEF

Elaboración: BCRP - Sucursal Huancayo.

ANEXO 9

**ICA: EJECUCIÓN DEL PRESUPUESTO DE GASTOS DEL GOBIERNO REGIONAL 1/
(Millones de soles)**

	2020											2021		
	FEB	MAR	ABR	MAY	JUN	JUL	AGO	SET	OCT	NOV	DIC	ENE	FEB	
GASTOS NO FINANCIEROS	87,2	78,8	77,1	78,3	80,5	90,0	92,1	112,8	93,3	91,8	202,8	83,2	79,2	GASTOS NO FINANCIEROS
a. GASTOS CORRIENTES	80,9	75,5	75,5	75,9	78,2	86,5	81,3	92,1	85,1	83,1	175,7	76,8	75,2	a. GASTOS CORRIENTES
1. Personal y obligaciones sociales	51,5	52,0	55,0	54,0	53,7	59,7	55,5	54,3	57,1	58,2	94,2	59,2	54,0	1. Personal y obligaciones sociales
2. Pensiones y prestaciones sociales	8,0	7,8	8,0	7,8	7,8	10,0	8,2	8,0	8,2	8,2	12,7	10,2	9,3	2. Pensiones y prestaciones sociales
3. Bienes y servicios	10,2	15,2	12,4	14,0	16,7	16,7	17,5	19,0	17,2	16,7	53,0	7,5	11,7	3. Bienes y servicios
4. Donaciones y transferencias	0,0	0,0	0,0	0,0	0,0	0,0	0,0	0,1	0,0	0,0	0,2	0,0	0,0	4. Donaciones y transferencias
5. Otros gastos	11,2	0,4	0,0	0,0	0,1	0,1	0,1	10,7	2,6	0,1	15,6	0,0	0,2	5. Otros gastos
b. GASTOS DE CAPITAL	6,3	3,3	1,6	2,4	2,3	3,5	10,9	20,7	8,2	8,7	27,2	6,4	3,9	b. GASTOS DE CAPITAL
1. Adquisición de activos no financieros	6,3	3,3	1,6	2,4	2,3	3,5	10,9	20,7	8,2	8,7	27,2	6,4	3,9	1. Adquisición de activos no financieros
2. Donaciones y transferencias	0,0	0,0	0,0	0,0	0,0	0,0	0,0	0,0	0,0	0,0	0,0	0,0	0,0	2. Donaciones y transferencias
3. Otros gastos de capital	0,0	0,0	0,0	0,0	0,0	0,0	0,0	0,0	0,0	0,0	0,0	0,0	0,0	3. Otros gastos de capital

1/ Información actualizada al 28 de febrero de 2021

Fuente: MEF

Elaboración: BCRP - Sucursal Huancayo.

ANEXO 10

ICA: EJECUCIÓN DEL PRESUPUESTO DE GASTOS DE LOS GOBIERNOS LOCALES 1/
(Millones de soles)

	2020											2021		
	FEB	MAR	ABR	MAY	JUN	JUL	AGO	SET	OCT	NOV	DIC	ENE	FEB	
GASTOS NO FINANCIEROS	36,2	39,7	21,1	12,8	29,6	25,7	50,3	64,6	51,0	64,6	149,9	22,0	36,5	GASTOS NO FINANCIEROS
a. GASTOS CORRIENTES	21,8	28,0	18,4	18,5	19,0	28,0	24,3	28,2	31,8	42,6	100,1	18,5	19,8	a. GASTOS CORRIENTES
1. Personal y obligaciones sociales	6,5	10,1	6,5	6,8	6,4	11,7	5,1	7,6	6,9	8,9	11,6	9,9	5,2	1. Personal y obligaciones sociales
2. Pensiones y prestaciones sociales	0,7	0,5	0,5	0,7	0,8	2,1	1,7	1,7	1,5	1,5	2,3	0,5	0,4	2. Pensiones y prestaciones sociales
3. Bienes y servicios	14,0	17,0	11,2	10,8	11,7	14,0	17,1	18,6	22,9	31,8	85,5	7,6	13,8	3. Bienes y servicios
4. Donaciones y transferencias	0,2	0,2	0,1	0,1	0,1	0,2	0,2	0,1	0,1	0,2	0,2	0,3	0,2	4. Donaciones y transferencias
5. Otros gastos	0,5	0,3	0,1	0,1	0,1	0,1	0,2	0,2	0,4	0,2	0,5	0,2	0,2	5. Otros gastos
b. GASTOS DE CAPITAL	14,3	11,7	2,7	-5,7	10,6	-2,4	26,0	36,3	19,3	22,0	49,8	3,5	16,7	b. GASTOS DE CAPITAL
1. Adquisición de activos no financieros	14,3	11,7	2,7	-5,7	10,6	-2,4	26,0	36,3	19,3	22,0	49,8	3,4	16,7	1. Adquisición de activos no financieros
2. Donaciones y transferencias	0,0	0,0	0,0	0,0	0,0	0,0	0,0	0,0	0,0	0,0	0,0	0,1	0,0	2. Donaciones y transferencias
3. Otros gastos de capital	0,0	0,0	0,0	0,0	0,0	0,0	0,0	0,0	0,0	0,0	0,0	0,0	0,0	3. Otros gastos de capital

1/ Información actualizada al 28 de febrero de 2021

Fuente: MEF

Elaboración: BCRP - Sucursal Huancayo.

ANEXO 11

**ICA: MOROSIDAD 1/
(En porcentajes)**

	2020												2021	
	ENE	FEB	MAR	ABR	MAY	JUN	JUL	AGO	SET	OCT	NOV	DIC	ENE	
I. BANCA MÚLTIPLE	5,0	4,9	4,9	5,2	4,4	4,5	4,5	4,5	4,7	4,7	4,9	5,1	5,0	I. BANCA MÚLTIPLE
II. INST. NO BANCARIAS														II. INST. NO BANCARIAS
Empresas Financieras	4,3	4,1	3,9	4,2	4,3	4,6	4,7	5,9	7,2	7,9	9,4	11,4	12,8	Empresas Financieras
Cajas Municipales	4,6	4,6	4,5	4,7	4,7	5,5	4,8	4,5	4,3	4,0	3,7	3,1	3,2	Cajas Municipales
Cajas Rurales	4,8	3,8	3,7	3,6	3,7	3,9	4,0	4,7	5,8	4,2	4,7	6,1	12,5	Cajas Rurales
Edpymes	6,2	7,9	7,6	7,8	8,0	12,2	13,1	13,8	15,9	18,8	19,8	20,5	19,9	Edpymes
III. ENTIDADES ESTATALES														III. ENTIDADES ESTATALES
Banco de la Nación 2/	1,6	1,6	1,6	1,7	1,9	1,9	2,0	2,0	2,1	2,3	2,4	2,2	2,1	Banco de la Nación 2/
Agrobanco 3/	58,9	59,3	60,2	60,4	60,7	60,7	67,9	76,1	76,7	76,2	75,5	74,5	74,5	Agrobanco 3/
Total	4,9	4,8	4,7	5,0	4,5	4,7	4,6	4,6	4,9	4,8	5,0	5,1	5,1	Total

1/ Cifras preliminares.

2/ Sólo considera los créditos de consumo e hipotecario

3/ No considera los créditos a las demás empresas del sector.

Fuente: SBS y AFP

Elaboración: BCRP - Sucursal Huancayo.

