

BANCO CENTRAL DE RESERVA DEL PERÚ
SUCURSAL HUANCAYO



HUÁNUCO: Síntesis de Actividad Económica
Noviembre 2021¹

Departamento de Estudios Económicos

¹ En el presente informe participaron Francisco Callupe Casaño y Joel Jovani Turco Quinto.

ÍNDICE

	<i>Página</i>
RESUMEN EJECUTIVO	3
I. ACTIVIDAD PRODUCTIVA.....	5
1. Actividad primaria.....	5
1.1 Sector agropecuario.....	5
1.2 Sector minería.....	7
2. Otros indicadores sectoriales.....	8
2.1 Sector construcción.....	8
2.2 Arribos a los establecimientos de hospedaje.....	8
II. CRÉDITOS Y DEPÓSITOS	9
1. Créditos.....	9
2. Depósitos	11
III. EJECUCIÓN DEL PRESUPUESTO PÚBLICO	12
1. Ejecución del Presupuesto Público de Gastos Corrientes	12
2. Ejecución del Presupuesto Público de Inversiones	12
IV. ANEXOS	15



RESUMEN EJECUTIVO

Principales hechos de importancia

- En noviembre, en el **sector minero** no se registró producción alguna de cobre, plomo, zinc y plata. Contrariamente, el **sector agropecuario** mostró un resultado positivo al crecer en 5,1 por ciento interanual en noviembre, justificado por el incremento de las actividades agrícola (6,1 por ciento) y pecuaria (1,9 por ciento).
- En cuanto a los **otros indicadores de actividad económica**, en noviembre, crecieron los despachos de cemento (12,2 por ciento) y el crédito total (3,2 por ciento); mientras que se redujeron la inversión pública (-54,8 por ciento), crédito de consumo (-2,4 por ciento) y crédito hipotecario (-3,5 por ciento).

Actividad primaria

- El **sector agropecuario** evidenció un resultado positivo al crecer en 5,1 por ciento interanual en noviembre, justificado por el incremento de las actividades agrícola (6,1 por ciento) y pecuaria (1,9 por ciento). Entre enero y noviembre, aumentó en 3,7 por ciento, sustentado por la mayor oferta de los subsectores agrícola (4,1 por ciento) y pecuario (2,3 por ciento).
- La **actividad minera** mostró veinte meses consecutivos de producción nula. En noviembre, no se registró producción alguna de cobre, plomo, zinc y plata, explicado por la suspensión de operaciones en la minera Raura desde abril de 2020, afectada por la pandemia del COVID-19. Entre enero y noviembre, disminuyó en 100 por ciento por registrarse una nula producción de concentrados mineros.

Otros indicadores de actividad económica

- Los **despachos de cemento** en Huánuco registraron resultados positivos por nueve meses consecutivos. En noviembre, crecieron en 12,2 por ciento interanual, explicado por una mayor demanda para obras públicas en el Gobierno Regional y los municipios. Entre enero y noviembre, crecieron en 52,1 por ciento comparado a similar periodo de 2020, influenciado por el incremento de la demanda para la ejecución de obras en todos los niveles de gobierno.
- El **crédito directo total** en noviembre (S/ 2 159 millones), se incrementaron en 3,2 por ciento interanual, influenciado por los mayores montos colocados por la Banca Múltiple y Cajas Municipales. Según tipo, aumentó en los orientados a empresas (7,4 por ciento), mientras que se redujo para consumo (-2,4 por ciento) e hipotecario (-3,5 por ciento).
- La **inversión pública** de noviembre (S/ 100 millones) decreció en 54,8 por ciento en términos reales respecto a similar mes de 2020, ante las reducciones en todos los niveles de gobierno. Entre enero y noviembre, sumó S/ 928 millones, mayor en 30,3 por ciento en términos reales respecto a similar periodo de 2020, influenciado por el Gobierno Nacional (25,9 por ciento), Gobierno Regional (27,8 por ciento) y en los municipios (37,0 por ciento).

CUADRO N° 1
HUÁNUCO: OTROS INDICADORES DE ACTIVIDAD ECONÓMICA
 (Variación % respecto a similar mes del año anterior)

	Jun.21	Jul.21	Ago.21	Set.21	Oct.21	Nov.21
Despachos de cemento 1/	↑ 54,4	↑ 27,0	↑ 32,8	↑ 44,7	↑ 24,5	↑ 12,2
Crédito total 2/	↓ -9,0	↓ -11,1	↑ 4,4	↑ 2,8	↑ 2,7	↑ 3,2
Crédito de consumo 2/	↓ -2,6	↓ -1,7	↓ -2,4	↓ -1,8	↓ -1,0	↓ -2,4
Crédito hipotecario 2/	↓ -5,7	↓ -5,4	↓ -3,7	↓ -2,3	↓ -3,7	↓ -3,5
Inversión pública 1/	↑ 424,7	↑ 11,7	↑ 59,2	↑ 25,6	↓ -9,5	↓ -54,8

1/ En términos reales.

2/ En términos nominales.

Fuentes: UNACEM, MINCETUR, SBS y MEF.



I. ACTIVIDAD PRODUCTIVA

1. Actividad primaria

1.1 Sector agropecuario

- La actividad agropecuaria registró un resultado positivo al crecer en 5,1 por ciento interanual en noviembre, justificado por el incremento de las actividades agrícola (6,1 por ciento) y pecuaria (1,9 por ciento). Entre enero y noviembre, aumentó en 3,7 por ciento, sustentado por la mayor oferta de los subsectores agrícola (4,1 por ciento) y pecuario (2,3 por ciento).

CUADRO N° 2
HUÁNUCO: SECTOR AGROPECUARIO 1/
(Miles de toneladas)

Subsectores	Estructura Porcentual 2019 /2	Noviembre			Enero - Noviembre		
		2 020	2 021	Var.%	2 020	2 021	Var.%
AGRÍCOLA	74,3			6,1			4,1
Orientada al mercado interno 2/	61,2			5,5			4,9
Papa Blanca	10,5	67,2	69,2	3,1	384,4	405,7	5,5
Papa Amarilla+Color	15,8	44,8	46,2	3,1	256,3	270,5	5,5
Plátano	6,3	19,1	19,4	1,9	209,0	210,4	0,7
Yuca	1,5	4,4	5,0	13,6	52,5	57,1	8,7
Arroz Cáscara	3,0	1,6	3,0	94,6	37,7	35,8	-5,3
Zapallo	0,5	0,4	0,3	-11,5	16,2	22,5	38,8
Olluco	1,0	0,6	0,7	17,6	17,0	19,1	12,7
Maíz Amiláceo	1,5	0,0	0,0	-	16,0	16,2	1,1
Orientada al mercado externo y agroindustria 2/	13,1			16,0			2,0
Maíz A. Duro	2,1	0,6	0,6	0,7	43,6	34,7	-20,3
Cacao	5,5	1,0	1,1	20,9	13,4	14,7	9,8
Café	4,6	0,3	0,3	2,9	11,8	12,3	4,0
PECUARIO	25,7			1,9			2,3
Vacuno 3/	12,9	2,2	2,2	-0,4	22,6	22,9	1,3
Ave 3/	0,5	0,1	0,1	-1,3	1,2	1,2	-1,2
Ovino 3/	1,3	0,1	0,1	2,6	1,6	1,6	1,1
Leche	3,7	4,3	4,5	4,1	54,1	55,3	2,2
SECTOR AGROPECUARIO	100,0			5,1			3,7

1/ Cifras preliminares.

2/ Estimado a precios de 2007.

3/ Peso neto.

Fuente: MINAGRI.

Elaboración: BCRP - Sucursal Huancayo. Departamento de Estudios Económicos.

- En noviembre, el crecimiento de 6,1 por ciento en el subsector agrícola se sustentó en la mayor oferta con destino al mercado interno (5,5 por ciento), y al mercado externo y agroindustria (16,0 por ciento); en el primer caso, ante la mayor producción de papa (blanca y amarilla), arroz cáscara, yuca, plátano, arveja grano verde y olluco; mientras que, en el segundo, por los incrementos en cacao, café y maíz amarillo duro. En papa, explicado por las mayores siembras en las zonas productoras de las provincias de Ambo, Dos de Mayo, Huánuco y Pachitea, motivado por los incrementos de precios. Entre enero y noviembre, la actividad agrícola creció en 4,1 por ciento, influenciado por la mayor oferta al mercado interno (4,9 por ciento), y para el mercado externo y agroindustria (2,0 por ciento); en el primer caso, por el incremento en la producción de papa (blanca y amarilla), zapallo, yuca, olluco, arveja grano verde, plátano, cebada grano, maíz amiláceo y trigo; y en el segundo, por café y cacao.



- La producción pecuaria en noviembre creció en 1,9 por ciento respecto de similar mes de 2020, debido a la mayor producción de leche, fibra de alpaca y carnes de, porcino, ovino, caprino y alpaca. Entre enero y noviembre, aumentó en 2,3 por ciento, destacando el incremento de la oferta de leche, fibra de alpaca y carnes de, vacuno, porcino, ovino, alpaca y caprino, entre los principales.
- La mayor actividad ganadera se localiza en la provincia de Puerto Inca, favorecida por la disponibilidad de pastos, adquiriendo significancia la producción de carne de vacuno, llegando a representar, entre enero y noviembre, el 60 por ciento del Valor Bruto de Producción (VBP) pecuario, seguido de leche (18 por ciento) y carne de porcino (12 por ciento). La producción de carne de vacuno se destina a los mercados de la región central del país.
- En cuanto al avance de las siembras, correspondiente a la actual campaña agrícola (2021-2022), se instalaron 64 438 hectáreas, menor en 642 hectáreas (-1,0 por ciento) respecto a similar periodo de la campaña anterior (2020-2021), debido a la reducción de instalaciones de cultivos permanentes (2 944 hectáreas o 40,4 por ciento menos), no obstante las mayores siembras de cultivos transitorios (2 302 hectáreas o 4,0 por ciento más). En cultivos permanentes, se explicó por las menores siembras de rocoto, cocona, avena forrajera y pasto braquearía. Respecto a cultivos transitorios, se incrementó por maíz amiláceo, haba grano seco, frijol grano seco, olluco y cebada grano.

CUADRO N° 3
HUÁNUCO: SUPERFICIE SEMBRADA 1/
(Hectáreas)

	Campaña Agrícola 2/		Variación	
	2020-2021	2021-2022	Absoluta	Porcentual
Cultivos Transitorios	57 798	60 100	2 302	4,0
Papa Blanca	13 271	13 094	-177	-1,3
Maíz Amiláceo	10 585	11 951	1 366	12,9
Papa Amarilla+Color	8 847	8 729	-118	-1,3
Maíz A. Duro	6 505	6 406	-99	-1,5
Arroz Cáscara	2 876	2 847	-29	-1,0
Haba Grano Seco	2 473	2 781	308	12,4
Frijol Grano Seco	1 904	1 925	22	1,1
Yuca	1 805	1 752	-53	-2,9
Olluco	1 061	1 299	239	22,5
Cebada Grano	775	935	160	20,6
Otros	7 697	8 381	684	8,9
Cultivos Permanentes	7 282	4 338	-2 944	-40,4
Pasto Braquearía	5 180	3 600	-1 580	-30,5
Avena Forrajera	647	597	-50	-7,7
Cocona	102	86	-17	-16,2
Melocotón	0	22	22	-
Rocoto	42	19	-23	-54,2
Otros	1 311	14	-1 297	-98,9
TOTAL	65 079	64 438	-642	-1,0

1/ Cifras preliminares.

2/ De agosto a noviembre.

Fuente: Dirección Regional de Agricultura - Huánuco.

Elaboración: BCRP - Sucursal Huancayo. Departamento de Estudios Económicos.



1.2 Sector minería

- La actividad minera registró veinte meses consecutivos de producción nula. En noviembre, no se registró producción alguna de cobre, plomo, zinc y plata, explicado por la suspensión de operaciones en la minera Raura desde abril de 2020, afectada por la pandemia del COVID-19.
- Entre enero y noviembre, cayó en 100 por ciento, influenciado por la nula producción de cobre, plomo, zinc y plata, dada la suspensión de operaciones de la minera Raura. Durante el 2020, a precios de 2007, la producción de zinc representó el 57 por ciento del VBP minero, seguido por plomo (20 por ciento), plata (18 por ciento) y cobre (6 por ciento).
- La producción del departamento se concentraba en la minera Raura, ubicada en la cumbre de la Cordillera Occidental, entre los departamentos de Huánuco (provincia de Lauricocha, distrito de San Miguel de Cauri) y Lima (provincia de Oyón).

CUADRO N° 4
HUÁNUCO: SECTOR MINERÍA 1/
(Variación % real respecto a similar periodo del año anterior)

	Estructura ^{2/}	Noviembre				Enero - Noviembre			
		2020	2021	Var. %	Contrib. %	2020	2021	Var. %	Contrib. %
Cobre (TMR)	6,2	0	0	-	-	340	0	-100,0	-6,2
Zinc (TMR)	56,5	0	0	-	-	7 889	0	-100,0	-56,5
Plata (Kg.R)	17,5	0	0	-	-	13 721	0	-100,0	-17,5
Plomo (TMR)	19,8	0	0	-	-	3 379	0	-100,0	-19,8
Total^{1/ 2/}	100,0			-	0,0			-100,0	-100,0

1/ Cifras preliminares.

2/ A precios de 2007.

Fuente: INEI y MINEM.

Elaboración: BCRP - Sucursal Huancayo. Departamento de Estudios Económicos.

GRÁFICO N° 1
HUÁNUCO: CRECIMIENTO DE LA PRODUCCIÓN MINERA
(Variación % real respecto a similar mes del año anterior)

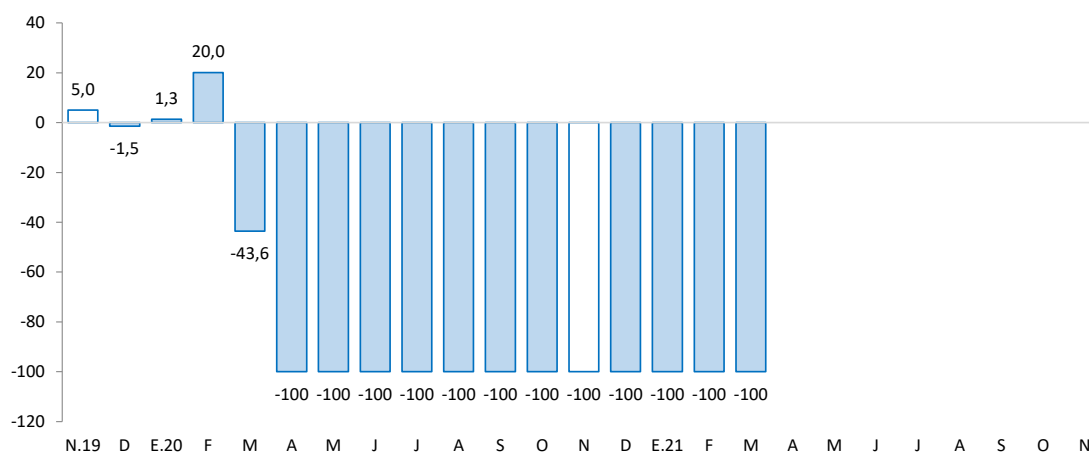

Fuente: MINEM.

Elaboración: BCRP - Sucursal Huancayo. Departamento de Estudios Económicos.

2. Otros indicadores sectoriales

2.1 Sector construcción

- Los despachos de cemento registraron resultados positivos por nueve meses consecutivos. En noviembre, crecieron en 12,2 por ciento interanual, explicado por una mayor demanda para obras públicas en el Gobierno Regional y los municipios.
- Entre enero y noviembre, los despachos aumentaron en 52,1 por ciento comparado a similar periodo de 2020, influenciado por una mayor demanda para la ejecución de obras en todos los niveles de gobierno, particularmente para la Carretera Huánuco - Conocochoa.

GRÁFICO N° 2
HUÁNUCO: CRECIMIENTO DE LOS DESPACHOS DE CEMENTO
(Variación % real respecto a similar mes del año anterior)

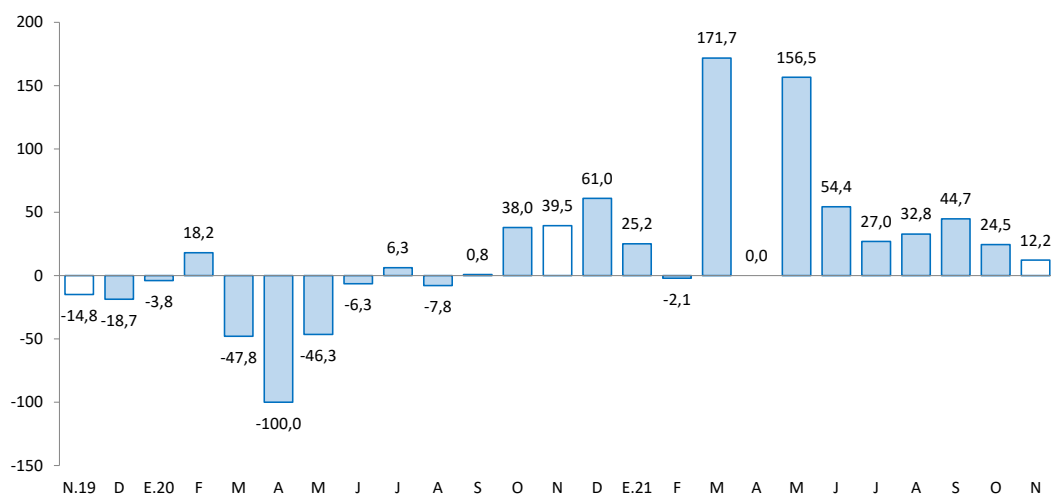

Fuente: UNACEM.

Elaboración: BCRP - Sucursal Huancayo. Departamento de Estudios Económicos.

2.2 Arribos a los establecimientos de hospedaje

- En octubre, el número de arribos a los establecimientos de hospedaje aumentó en 18,1 por ciento interanual, asociado a la mayor afluencia de visitantes nacionales (17,8 por ciento) y extranjeros (124,6 por ciento). Entre enero y octubre, creció en 83,5 por ciento respecto de similar periodo de 2020, explicado por los mayores arribos de visitantes nacionales (84,1 por ciento) y extranjeros (10,7 por ciento). De los atractivos turísticos registrados en Huánuco, sobresale Kotosh, donde se encuentra el “Templo de las Manos Cruzadas”; mientras que, Tingo María cuenta con la “Cueva de las Lechuzas”, la “Cueva de las Pavas” y la “Bella Durmiente”.
- Del total de arribos entre enero y octubre, el 99 por ciento fueron nacionales, de los cuales el 53 por ciento procedió del propio departamento, seguido de Lima Metropolitana (19 por ciento), Lima provincias (6 por ciento), Ucayali (5 por ciento), Pasco (5 por ciento), Junín (4 por ciento) y San Martín (4 por ciento). Asimismo, del total de visitantes extranjeros, el 41 por ciento procedió de Venezuela, seguido de Colombia (16 por ciento), Estados Unidos (7 por ciento), Francia (4 por ciento), Canadá (4 por ciento), Argentina (4 por ciento) y España (4 por ciento), entre los principales.

GRÁFICO N° 3
HUÁNUCO: CRECIMIENTO DE ARRIBOS A ESTABLECIMIENTOS DE HOSPEDAJE
(Variación %)

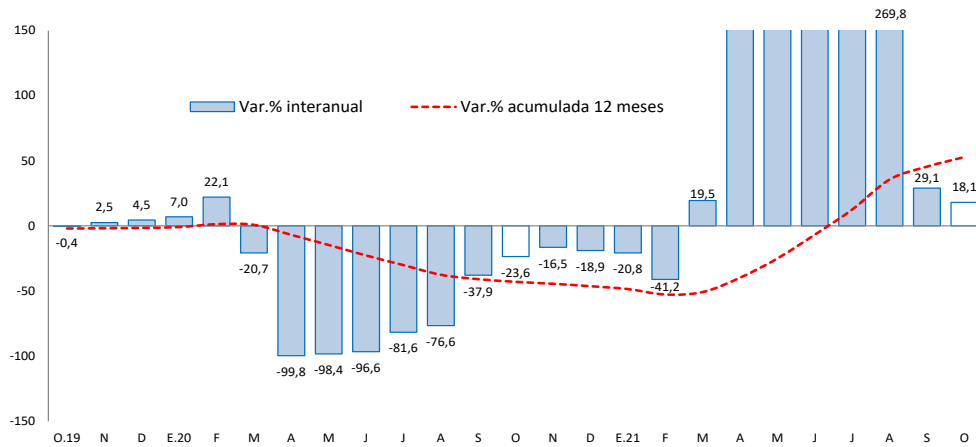

Fuente: MINCETUR.

Elaboración: BCRP – Sucursal Huancayo. Departamento de Estudios Económicos.

II. CRÉDITOS Y DEPÓSITOS

1. Créditos

- Los créditos en Huánuco, al término del mes de noviembre (S/ 2 159 millones), se incrementaron 3,2 por ciento comparado a igual mes de 2020, y en 1,3 por ciento respecto al mes previo. El crecimiento interanual se explicó por mayores montos otorgados en créditos para empresas (7,4 por ciento), asociado a la Banca Múltiple y Cajas Municipales; no obstante la reducción en créditos de consumo (-2,4 por ciento) e hipotecario (-3,5 por ciento), principalmente en la Banca Múltiple y Financieras. Respecto al mes previo, el aumento de 1,3 por ciento se explicó por los mayores créditos a empresas (3,0 por ciento), influenciado por la mayor demanda en la Banca Múltiple y Cajas Municipales.

CUADRO N° 6
HUÁNUCO: CRÉDITOS
(Saldos en millones de soles)

	Estructura % nov-21	Saldo en millones de soles con TCF 1/		Tasa de crecimiento (%)	
		oct-21	nov-21	Mes	12 Meses
Banco de la Nación^{2/}	5,7	122	123	0,2	-4,3
Agrobanco^{3/}	0,8	16	17	1,9	-33,2
Banca Múltiple	56,9	1 216	1 229	1,1	3,1
Instituciones No Bancarias	36,6	776	791	1,9	5,9
Financieras	10,8	227	232	2,4	-6,9
Cajas Municipales	24,3	515	524	1,7	12,8
Cajas Rurales	1,6	34	34	1,9	12,3
Edpymes	0,0	0	0	-	-100,0
Total	100,0	2 131	2 159	1,3	3,2
Empresas	60,4	1 266	1 305	3,0	7,4
Personas	39,6	865	855	-1,2	-2,6
Consumo	32,2	705	695	-1,5	-2,4
Hipotecario	7,4	159	160	0,3	-3,5
MN	99,4	2 118	2 147	1,3	3,3
ME	0,6	13	13	-1,1	-15,0
ME (Mill. US\$)		4	4	-1,1	-15,0

1/ Se utiliza tipo de cambio fijo (TCF) a diciembre de 2019 (S/ 3,31 por dólar).

2/ Considera sólo los créditos de consumo e hipotecario.

3/ No considera los créditos a las demás empresas del sistema financiero

Fuente: SBS.

Elaboración: BCRP - Sucursal Huancayo. Departamento de Estudios Económicos.

- Por **tipo de moneda**, un 99,4 por ciento fue otorgado en moneda nacional, los que interanualmente crecieron en 3,3 por ciento en noviembre; mientras que, en moneda extranjera (0,6 por ciento del total), disminuyeron en 15,0 por ciento.

GRÁFICO Nº 4
HUÁNUCO: CRECIMIENTO DEL CRÉDITO DIRECTO
 (Variación % respecto a similar mes del año anterior)

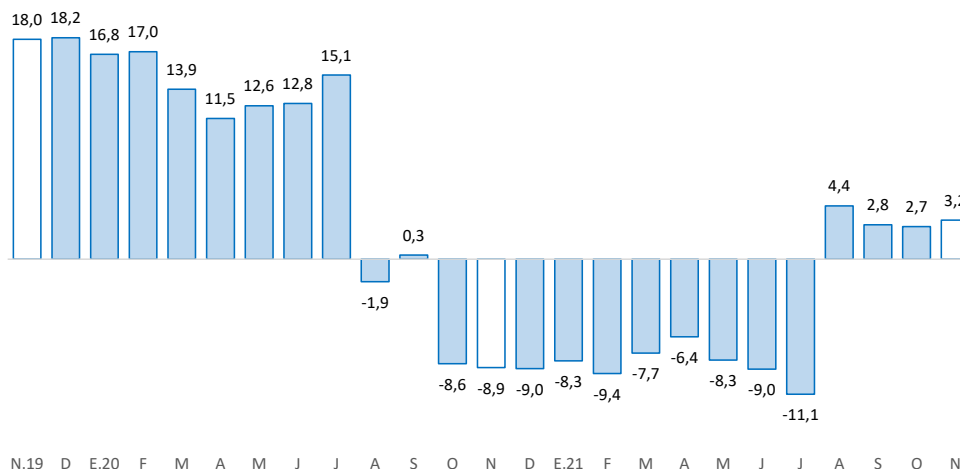

Fuente: SBS y AFP.

Elaboración: BCRP - Sucursal Huancayo. Departamento de Estudios Económicos.

- En cuanto a la **morosidad** al mes de octubre, fue de 4,7 por ciento, menor en 1,2 puntos porcentual respecto del mismo mes de 2020. Los mayores ratios se registraron en Agrobanco (63,7 por ciento), Cajas Rurales (17,5 por ciento), Financieras (5,5 por ciento), Banca Múltiple (4,2 por ciento) y Cajas Municipales (3,4 por ciento).

GRÁFICO Nº 5
HUÁNUCO: TASA DE MOROSIDAD 1/ 2/
 (Porcentaje)

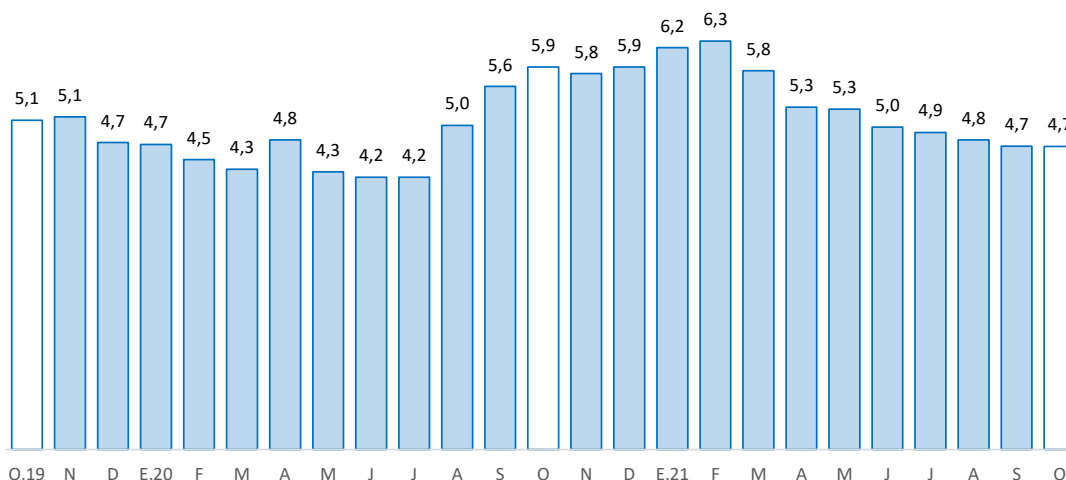

1/ Morosidad = (créditos vencidos + créditos en cobranza judicial) / colocaciones brutas.

2/ Preliminar.

Fuente: SBS y AFP.

Elaboración: BCRP - Sucursal Huancayo. Departamento de Estudios Económicos.



2. Depósitos

- Los depósitos totalizaron S/ 1 646 millones en noviembre, superior en 11,5 por ciento respecto de noviembre de 2020, y en 0,2 por ciento comparado al mes previo. El incremento interanual se debió a los mayores montos en ahorro (20,5 por ciento), explicado por la Banca Múltiple e instituciones no bancarias; no obstante la reducción de depósitos a la vista (-2,6 por ciento) y a plazo (-5,4 por ciento). Respecto al mes previo, el incremento de 0,2 por ciento se relacionó a los mayores depósitos en ahorro (0,5 por ciento) y a plazo (3,5 por ciento), contrarrestado parcialmente por los menores depósitos a la vista (-3,3 por ciento).

CUADRO Nº 7
HUÁNUCO: DEPÓSITOS
(Saldos en millones de soles)

	Estructura % nov-21	Saldo en millones de soles con TCF 1/		Tasa de crecimiento (%)	
		oct-21	nov-21	Mes	12 Meses
Banco de la Nación	29,4	481	484	0,7	11,2
Banca Múltiple	56,4	934	929	-0,5	11,5
Instituciones No Bancarias	14,2	229	234	1,8	12,3
Financieras	1,7	26	27	3,6	21,6
Cajas Municipales	12,2	198	202	1,9	10,3
Cajas Rurales	0,3	5	5	-10,7	66,1
TOTAL	100,0	1 644	1 646	0,2	11,5
Vista	18,6	317	307	-3,3	-2,6
Ahorro	68,1	1 116	1 122	0,5	20,5
A plazo	13,2	211	218	3,5	-5,4
MN	90,8	1 497	1 495	-0,1	10,5
ME	9,2	146	151	3,3	22,0
ME (Mill. US\$)		44	46	3,3	22,0

1/ Se utiliza tipo de cambio fijo (TCF) a diciembre de 2019 (S/ 3,31 por dólar).

Fuente: SBS.

Elaboración: BCRP - Sucursal Huancayo. Departamento de Estudios Económicos.

GRÁFICO Nº 6
HUÁNUCO: CRECIMIENTO DE LOS DEPÓSITOS
(Variación % respecto a similar mes del año anterior)

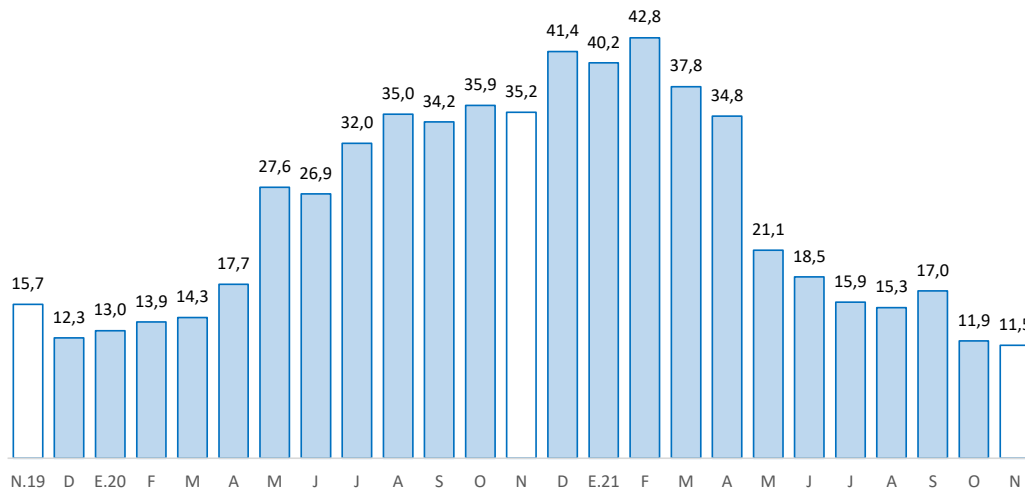

Fuente: SBS y AFP.

Elaboración: BCRP - Sucursal Huancayo. Departamento de Estudios Económicos.

- Por **institución**, en noviembre, destacó la Banca Múltiple con una participación de 56,4 por ciento de los depósitos; seguido del Banco de la Nación (29,4 por ciento) y las empresas no bancarias (14,2 por ciento).
- Por **tipo de moneda**, los depósitos estuvieron conformados en un 90,8 por ciento por moneda nacional y en 9,2 por ciento por moneda extranjera. Comparado a noviembre 2020, crecieron los depósitos en moneda nacional (10,5 por ciento) y en moneda extranjera (22,0 por ciento). Los saldos en moneda extranjera sumaron US\$ 46 millones.

III. EJECUCIÓN DEL PRESUPUESTO PÚBLICO

1. Ejecución del Presupuesto Público de Gastos Corrientes

- La ejecución presupuestal del gasto corriente no financiero sumó en noviembre S/ 231 millones, lo que significó una disminución de 17,4 por ciento respecto a similar mes del año anterior, influenciado por todos los niveles de gobierno. En los gobiernos, Nacional (-18,4 por ciento) y Regional (-1,8 por ciento), explicados por los menores devengados en transferencias; mientras que, en las municipalidades (-41,6 por ciento), por la reducción de compras de bienes y servicios.
- Entre enero y noviembre, sumó S/ 2 402 millones, menor en 4,1 por ciento respecto a similar periodo de 2020, influenciado por el Gobierno Nacional (-13,9 por ciento), ante los menores gastos en transferencias. El resultado del acumulado se contrarrestó parcialmente por los mayores gastos en el Gobierno Regional (4,9 por ciento) y las municipalidades (5,5 por ciento); en el primer caso, por remuneraciones, y compras de bienes y servicios; y en el segundo, por compras de bienes y servicios.

CUADRO Nº 8
HUÁNUCO: EJECUCIÓN DEL PRESUPUESTO PÚBLICO DE GASTOS CORRIENTES 1/
(Millones de soles)

	Estructura 2020	Noviembre			Enero - Noviembre		
		2020	2021	V% Real	2020	2021	V% Real
Gobierno Nacional	44,5	115	99	-18,4	1 157	1 032	-13,9
Gobierno Regional	40,3	94	98	-1,8	951	1 035	4,9
Gobiernos Locales	15,2	56	35	-41,6	306	335	5,5
Total	100,0	265	231	-17,4	2 413	2 402	-4,1

1/ Preliminar. Información actualizada al 30 de noviembre de 2021

Fuente: MEF

Elaboración: BCRP - Sucursal Huancayo. Departamento de Estudios Económicos.

2. Ejecución del Presupuesto Público de Inversiones

- La inversión pública en Huánuco totalizó S/ 100 millones en noviembre, menor en 54,8 por ciento en términos reales respecto a similar mes de 2020, ante las reducciones en todos los niveles de gobierno. En el Gobierno Nacional (69,3 por ciento), explicado por las menores inversiones en los sectores de transporte, agropecuario, saneamiento y salud; en el Gobierno Regional (-41,7 por ciento), por transporte y educación; y en los municipios (-23,7 por ciento), por los rubros de transporte y saneamiento.
- Entre enero y noviembre, acumuló S/ 928 millones, mayor en 30,3 por ciento en términos reales respecto a similar periodo de 2020, influenciado por todos los niveles de gobierno. En el Gobierno Nacional (25,9 por ciento), explicado por los sectores de energía, comunicaciones, justicia y salud; en el Gobierno Regional (27,8 por ciento), por transporte y agropecuario; y en los municipios (37,0 por ciento), por los rubros agropecuario, saneamiento, transporte, vivienda y salud.



CUADRO Nº 9
HUÁNUCO: EJECUCIÓN DEL PRESUPUESTO PÚBLICO DE INVERSIONES 1/
 (Millones de soles)

	Estructura 2020	Noviembre			Enero - Noviembre		
		2020	2021	V% Real	2020	2021	V% Real
Gobierno Nacional	35,9	130	42	-69,3	281	367	25,9
Gobierno Regional	26,7	31	19	-41,7	162	214	27,8
Gobiernos Locales	37,4	48	38	-23,7	244	347	37,0
Total	100,0	209	100	-54,8	686	928	30,3

1/ Preliminar. Información actualizada al 30 de noviembre de 2021

Fuente: MEF

Elaboración: BCRP - Sucursal Huancayo. Departamento de Estudios Económicos.

GRÁFICO Nº 7
HUÁNUCO: CRECIMIENTO DE LA EJECUCIÓN DEL PRESUPUESTO PÚBLICO DE INVERSIONES
 (Variación % real)

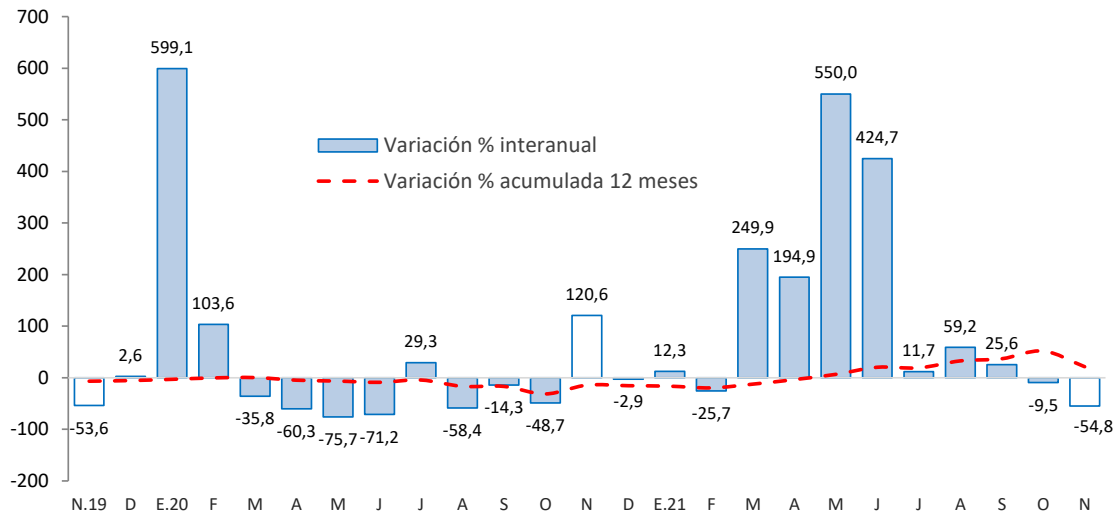

Fuente: MEF.

Elaboración: BCRP - Sucursal Huancayo. Departamento de Estudios Económicos.

- En cuanto al avance de la inversión pública, lo ejecutado entre enero y noviembre representó en la región el 62 por ciento de su Presupuesto Institucional Modificado (PIM) que sumó S/ 1 505 millones. El Gobierno Nacional registró un avance del 71 por ciento, seguido del Gobierno Regional (60 por ciento) y las municipalidades (55 por ciento).

Principales Proyectos

- Entre los principales proyectos que se ejecutaron entre enero y noviembre, en el Gobierno Nacional destacaron los de, “Mejoramiento de la carretera Huánuco-Conococha, sector: Huánuco-La Unión-Huallanca” con un gasto de S/ 136 millones; “Creación de banda ancha para la conectividad integral y desarrollo social de la región Huánuco” con un gasto acumulado de S/ 44 millones; y “Mejoramiento y ampliación de los servicios de salud del establecimiento de salud Llata, distrito de Llata, provincia de Huamalíes” con un gasto de S/ 34 millones.
- En el Gobierno Regional, destacaron, “Mejoramiento de la capacidad resolutive de los servicios de salud del Hospital Regional Hermilio Valdizán, nivel III-1” con un gasto de S/ 16 millones; “Construcción del sistema de agua potable y alcantarillado del centro poblado La Esperanza y anexos, distrito de Amarilis, provincia de Huánuco” con un gasto de S/ 13 millones; y “Mejoramiento



de los servicios de transitabilidad de la Av. Héroes de Jactay y Av. Circunvalación, provincia de Huánuco” con un gasto de S/ 10 millones.

- En los gobiernos locales, resaltaron, “Ampliación del servicio de agua potable e instalación de alcantarillado en la localidad de Huancahuasi, distrito de Ambo, provincia de Ambo” con un gasto de S/ 13 millones; “Mejoramiento de la capacidad resolutive del Centro de Salud Marías, provincia de Dos de Mayo” con un gasto de S/ 9 millones; y “Creación del servicio de agua del sistema de riego tecnificado en el distrito de San Rafael, provincia de Ambo” con un gasto de S/ 9 millones.



IV. ANEXOS

ANEXO 1

HUÁNUCO: PRODUCCIÓN AGROPECUARIA 1/
(En toneladas métricas)

CULTIVOS	2 020		2 021										CULTIVOS	
	NOV	DIC	ENE	FEB	MAR	ABR	MAY	JUN	JUL	AGO	SET	OCT		NOV
AGRÍCOLA														AGRÍCOLA
CONSUMO INTERNO														CONSUMO INTERNO
Ajo	12	10	13	13	9	19	98	43	0	0	0	0	0	13
Arroz Cáscara	1 564	2 712	2 422	4 717	4 795	4 120	1 502	1 540	1 945	4 758	3 662	3 254	3 044	Arroz Cáscara
Arveja Grano Seco	10	4	0	0	0	144	250	354	468	122	6	0	0	Arveja Grano Seco
Arveja Grano Verde	627	399	399	1 418	1 898	1 534	1 738	1 920	1 779	1 123	1 011	977	741	Arveja Grano Verde
Camote	167	182	217	475	529	413	460	323	219	180	168	152	164	Camote
Cebada Grano	0	0	0	0	0	0	1 137	2 255	4 226	1 833	126	0	0	Cebada Grano
Cebolla	28	43	29	29	29	304	409	272	92	0	0	0	29	Cebolla
Frijol Grano Seco	131	201	464	302	116	212	310	661	1 603	1 142	128	79	148	Frijol Grano Seco
Granadilla	116	73	23	50	122	229	366	421	356	305	234	255	111	Granadilla
Haba Grano Seco	0	0	0	0	0	0	161	1 368	1 083	782	79	2	0	Haba Grano Seco
Haba Grano Verde	0	54	155	185	567	1 672	1 973	967	843	531	425	0	0	Haba Grano Verde
Maíz Amiláceo	0	0	0	0	0	41	1 540	6 014	5 336	2 900	335	0	0	Maíz Amiláceo
Maíz Choclo	113	18	42	363	1 874	2 578	1 311	1 092	329	128	123	135	168	Maíz Choclo
Naranja	660	309	161	221	295	538	956	1 736	2 257	2 286	1 444	910	559	Naranja
Oca	0	0	0	15	8	856	1 981	1 685	562	131	41	0	0	Oca
Olluco	567	727	985	2 218	4 347	3 314	3 571	2 446	1 309	156	46	86	667	Olluco
Papa Blanca	67 151	62 502	53 555	32 956	37 581	49 312	42 634	20 355	10 384	11 929	26 302	51 457	69 238	Papa Blanca
Papa Amarilla+Color	44 767	41 668	35 704	21 970	25 054	32 875	28 422	13 570	6 923	7 952	17 535	34 304	46 159	Papa Amarilla+Color
Papaya	304	309	247	259	257	141	122	110	140	154	167	186	207	Papaya
Piña	1 117	1 135	752	733	707	657	678	661	703	737	948	1 067	1 185	Piña
Plátano	19 071	19 183	19 070	19 113	18 876	18 814	18 990	18 956	19 191	19 345	19 264	19 319	19 442	Plátano
Tomate	93	78	64	113	134	83	84	92	63	162	57	134	141	Tomate
Trigo	0	0	0	0	0	0	1 273	3 745	5 474	1 769	12	2	0	Trigo
Yuca	4 367	3 410	3 912	4 788	5 037	5 111	4 647	5 936	6 184	6 310	5 133	5 089	4 962	Yuca
Zanahoria	241	192	356	740	521	433	169	133	258	335	279	234	208	Zanahoria
Zapallo	373	635	2 344	4 523	6 568	4 644	1 221	793	917	541	425	230	330	Zapallo
Otros Cons. Interno	3 211	4 250	3 909	4 329	4 981	5 054	5 836	5 863	4 038	2 810	2 879	4 231	4 048	Otros Cons. Interno
INDUSTRIAL Y/O EXP.														INDUSTRIAL Y/O EXP.
Cacao	950	961	1 148	1 231	1 326	1 396	1 624	1 577	1 543	1 363	1 204	1 185	1 149	Cacao
Café	276	125	295	532	932	1 257	1 960	2 270	2 215	1 301	793	431	284	Café
Maíz A. Duro	625	1 816	4 448	9 718	4 221	1 602	1 122	411	3 806	4 497	2 935	1 351	630	Maíz A. Duro
Otros Industrial y/o Exp.	2 922	2 900	3 027	3 087	3 209	3 198	3 188	3 301	3 519	3 275	3 154	3 047	3 104	Otros Industrial y/o Exp.
PECUARIO														PECUARIO
CARNE 2/														CARNE 2/
Carne Ave	113	127	94	86	86	101	103	136	136	116	94	115	112	Carne Ave
Carne Ovino	134	145	137	137	140	143	145	144	164	166	148	153	137	Carne Ovino
Carne Porcino	599	724	465	378	438	571	596	590	916	915	821	795	681	Carne Porcino
Carne Vacuno	2 169	2 296	1 948	1 883	1 837	2 199	2 220	1 958	2 262	2 088	2 209	2 094	2 161	Carne Vacuno
Carne Caprino	18	19	19	18	16	17	19	20	24	26	23	24	20	Carne Caprino
Carne Alpaca	3	4	2	3	3	3	4	3	4	3	3	3	3	Carne Alpaca
Carne Llama	0	0	0	0	0	0	0	0	0	0	0	0	0	Carne Llama
Huevo	121	137	101	100	100	101	101	103	101	103	120	118	119	Huevo
Leche	4 321	4 679	5 511	5 168	5 454	5 342	5 301	5 067	4 938	4 840	4 573	4 599	4 500	Leche
Lana	2	2	0	7	5	2	15	24	7	0	79	10	1	Lana
FIBRA														FIBRA
Fibra de Alpaca	1	1	0	1	0	0	1	0	0	0	0	1	1	Fibra de Alpaca
Fibra de Llama	0	0	0	0	0	0	0	0	0	0	0	0	0	Fibra de Llama

1/ Cifras preliminares.

2/ Peso Neto, no de animales en pie.

Fuente: MINAGRI.

Elaboración: BCRP - Sucursal Huancayo. Departamento de Estudios Económicos.



ANEXO 2

HUÁNUCO: PRODUCCIÓN MINERA METÁLICA 1/

(Contenido fino recuperable)

	2020		2021												
	NOV	DIC	ENE	FEB	MAR	ABR	MAY	JUN	JUL	AGO	SET	OCT	NOV		
Cobre (TMR)	0	0	0	0	0	0	0	0	0	0	0	0	0	0	Cobre (TMR)
Zinc (TMR)	0	0	0	0	0	0	0	0	0	0	0	0	0	0	Zinc (TMR)
Plata (Kg.R)	0	0	0	0	0	0	0	0	0	0	0	0	0	0	Plata (Kg.R)
Plomo (TMR)	0	0	0	0	0	0	0	0	0	0	0	0	0	0	Plomo (TMR)

1/ Cifras preliminares.

Fuente: INEI y MINEM.

Elaboración: BCRP - Sucursal Huancayo. Departamento de Estudios Económicos.

ANEXO 3

HUÁNUCO: EXPORTACIONES FOB POR TIPO DE PRODUCTOS 1/
(Millones US\$)

TIPO	2 019	2 020												TIPO	
	DIC	ENE	FEB	MAR	ABR	MAY	JUN	JUL	AGO	SET	OCT	NOV	DIC		
Productos Tradicionales	4	1	0	0	0	0	0	0	0	0	0	0	0	0	Productos Tradicionales
Agrícolas	0	0	0	0	0	0	0	0	0	0	0	0	0	0	Agrícolas
Mineros 2/	4	1	0	0	0	0	0	0	0	0	0	0	0	0	Mineros 2/
Productos No Tradicionales	0	1	0	0	0	0	1	1	1	1	1	1	1	1	Productos No Tradicionales
Agropecuarios	0	1	0	0	0	0	1	1	1	1	1	1	1	1	Agropecuarios
Pesqueros	0	0	0	0	0	0	0	0	0	0	0	0	0	0	Pesqueros
Textil	0	0	0	0	0	0	0	0	0	0	0	0	0	0	Textil
Maderas y papeles, y sus manuf.	0	0	0	0	0	0	0	0	0	0	0	0	0	0	Maderas y papeles, y sus manuf.
Químicos	0	0	0	0	0	0	0	0	0	0	0	0	0	0	Químicos
Minerales no metálicos	0	0	0	0	0	0	0	0	0	0	0	0	0	0	Minerales no metálicos
Sidero-Metalúrgico y joyerías	0	0	0	0	0	0	0	0	0	0	0	0	0	0	Sidero-Metalúrgico y joyerías
Metal-Mecánicos	0	0	0	0	0	0	0	0	0	0	0	0	0	0	Metal-Mecánicos
Resto de otros no tradicionales	0	0	0	0	0	0	0	0	0	0	0	0	0	0	Resto de otros no tradicionales
TOTAL EXPORTACIONES	4	2	1	1	0	1	1	1	2	1	1	1	1	1	TOTAL EXPORTACIONES

1/ Cifras preliminares.

2/ Para los meses de agosto a diciembre del año 2020, las exportaciones de cobre, zinc y molibdeno se han estimado sobre la base de los niveles de producción en los casos de empresas que habiendo realizado embarques, aún no figuran en el registro de exportaciones.

Fuente: SUNAT.

Elaboración: BCRP - Sucursal Huancayo. Departamento de Estudios Económicos.

ANEXO 4

HUÁNUCO: EXPORTACIONES FOB DE PRODUCTOS NO TRADICIONALES 1/
(Millones US\$ valor FOB)

TIPO	2 019	2 020												TIPO	
	DIC	ENE	FEB	MAR	ABR	MAY	JUN	JUL	AGO	SET	OCT	NOV	DIC		
Agropecuarios	0	1	0	0	0	0	1	1	1	1	1	1	1	1	Agropecuarios
Cacao	0	0	0	0	0	0	1	1	1	1	1	1	1	1	Cacao
Chocolate	0	0	0	0	0	0	0	0	0	0	0	0	0	0	Chocolate
Pasta de cacao	0	0	0	0	0	0	0	0	0	0	0	0	0	0	Pasta de cacao
Manteca de cacao	0	0	0	0	0	0	0	0	0	0	0	0	0	0	Manteca de cacao
Cacao en grano y en polvo	0	0	0	0	0	0	0	0	0	0	0	0	0	0	Cacao en grano y en polvo
Resto de cacao	0	0	0	0	0	0	1	1	1	1	1	1	0	0	Resto de cacao
Quinoa	0	0	0	0	0	0	0	0	0	0	0	0	0	0	Quinoa
Tara	0	0	0	0	0	0	0	0	0	0	0	0	0	0	Tara
Flores y capullos	0	0	0	0	0	0	0	0	0	0	0	0	0	0	Flores y capullos
Semillas	0	0	0	0	0	0	0	0	0	0	0	0	0	0	Semillas
Resto	0	0	0	0	0	0	0	0	0	0	0	0	0	0	Resto
Pesquero	0	0	0	0	0	0	0	0	0	0	0	0	0	0	Pesquero
Crustaceo y molusco congelado	0	0	0	0	0	0	0	0	0	0	0	0	0	0	Crustaceo y molusco congelado
Pescado seco	0	0	0	0	0	0	0	0	0	0	0	0	0	0	Pescado seco
Resto	0	0	0	0	0	0	0	0	0	0	0	0	0	0	Resto
Textiles	0	0	0	0	0	0	0	0	0	0	0	0	0	0	Textiles
Maderas y papeles, y sus manuf.	0	0	0	0	0	0	0	0	0	0	0	0	0	0	Maderas y papeles, y sus manuf.
Madera aserrada	0	0	0	0	0	0	0	0	0	0	0	0	0	0	Madera aserrada
Tablillas y frisos para parques	0	0	0	0	0	0	0	0	0	0	0	0	0	0	Tablillas y frisos para parques
Papel	0	0	0	0	0	0	0	0	0	0	0	0	0	0	Papel
Resto	0	0	0	0	0	0	0	0	0	0	0	0	0	0	Resto
Químicos	0	0	0	0	0	0	0	0	0	0	0	0	0	0	Químicos
Minerales no metálicos	0	0	0	0	0	0	0	0	0	0	0	0	0	0	Minerales no metálicos
Sidero-Metalúrgico y Joyerías	0	0	0	0	0	0	0	0	0	0	0	0	0	0	Sidero-Metalúrgico y Joyerías
Metal-Mecánicos	0	0	0	0	0	0	0	0	0	0	0	0	0	0	Metal-Mecánicos
Resto de otros no tradicionales	0	0	0	0	0	0	0	0	0	0	0	0	0	0	Resto de otros no tradicionales
TOTAL	0	1	0	0	0	0	1	1	1	1	1	1	1	1	TOTAL

1/ Cifras Preliminares.

Fuente: SUNAT.

Elaboración: BCRP - Sucursal Huancayo. Departamento de Estudios Económicos.



ANEXO 5

HUÁNUCO: INGRESOS CORRIENTES DEL GOBIERNO CENTRAL

(Millones de soles)

	2020		2021											
	NOV	DIC	ENE	FEB	MAR	ABR	MAY	JUN	JUL	AGO	SET	OCT	NOV	
I. Ingresos Tributarios	11	13	15	11	13	13	11	10	11	12	14	12	13	I. Ingresos Tributarios
1. Impuesto a la Renta	8	9	10	7	9	8	7	7	8	8	9	8	9	1. Impuesto a la Renta
Personas Naturales	3	4	4	3	3	2	3	3	3	3	3	3	4	Personas Naturales
Personas Jurídicas	4	5	6	4	4	3	4	3	4	5	6	5	5	Personas Jurídicas
Regularización	0	0	0	0	2	2	1	1	1	0	0	0	0	Regularización
2. Impuesto a las Importaciones	0	0	0	0	0	0	0	0	0	0	0	0	0	2. Impuesto a las Importaciones
3. Impuesto General a las Ventas	2	2	4	3	2	2	2	2	2	2	3	2	2	3. Impuesto General a las Ventas
4. Imp. Selectivo al Consumo (ISC)	0	0	0	0	0	0	0	0	0	0	0	0	0	4. Imp. Selectivo al Consumo (ISC)
5. Otros Ingresos Tributarios	1	1	1	1	1	3	2	2	1	2	2	1	2	5. Otros Ingresos Tributarios
II. Ingresos No Tributarios	0	0	0	0	0	0	0	1	0	0	1	0	1	II. Ingresos No Tributarios
Total Ingresos (I + II)	12	13	15	12	13	13	12	12	11	12	15	13	14	Total Ingresos (I + II)

Fuente: SUNAT

Elaboración: BCRP - Sucursal Huancayo. Departamento de Estudios Económicos.



ANEXO 6

HUÁNUCO: EJECUCIÓN DEL PRESUPUESTO PÚBLICO DEL GOBIERNO NACIONAL 1/

(Millones de soles)

	2020		2021											
	NOV	DIC	ENE	FEB	MAR	ABR	MAY	JUN	JUL	AGO	SET	OCT	NOV	
I. GASTOS CORRIENTES	115	136	40	170	127	98	43	70	71	70	140	105	99	I. GASTOS CORRIENTES
Remuneraciones	22	31	21	19	19	19	22	20	27	20	20	21	23	Remuneraciones
Bienes y servicios	18	33	13	11	16	17	15	16	18	19	17	21	23	Bienes y servicios
Transferencias 2/	74	71	6	139	92	62	6	33	26	31	103	63	53	Transferencias 2/
II. GASTOS DE CAPITAL	130	57	12	9	12	36	35	49	36	35	55	47	44	II. GASTOS DE CAPITAL
Formación bruta de capital	130	54	12	9	12	36	35	49	36	35	55	45	42	Formación bruta de capital
Otros gastos de capital3/	0	3	0	0	0	0	0	0	0	0	1	2	2	Otros gastos de capital3/
III. GASTO NO FINANCIERO TOTAL (I+II)	245	193	52	179	139	134	78	119	107	105	196	152	143	III. GASTO NO FINANCIERO TOTAL (I+II)

1/ Preliminar. Información actualizada al 30 de noviembre de 2021

2/ Incluye el pago de pensiones, donaciones y otros gastos corrientes.

3/ Incluye donaciones y transferencias.

Fuente: MEF

Elaboración: BCRP - Sucursal Huancayo. Departamento de Estudios Económicos.



ANEXO 7

HUÁNUCO: EJECUCIÓN DEL PRESUPUESTO PÚBLICO DEL GOBIERNO REGIONAL 1/

(Millones de soles)

	2020		2021											
	NOV	DIC	ENE	FEB	MAR	ABR	MAY	JUN	JUL	AGO	SET	OCT	NOV	
<u>I. GASTOS CORRIENTES</u>	94	219	85	83	89	100	94	95	99	100	101	91	98	<u>I. GASTOS CORRIENTES</u>
Remuneraciones	68	107	70	64	65	70	70	68	71	69	68	66	67	Remuneraciones
Bienes y servicios	22	50	10	14	19	25	21	23	23	27	21	21	26	Bienes y servicios
Transferencias 2/	5	62	5	5	6	4	4	5	5	4	13	4	4	Transferencias 2/
<u>II. GASTOS DE CAPITAL</u>	31	87	0	9	31	33	23	21	19	22	19	18	19	<u>II. GASTOS DE CAPITAL</u>
Formación bruta de capital	31	87	0	9	31	33	23	21	19	22	19	18	19	Formación bruta de capital
Otros gastos de capital3/	0	0	0	0	0	0	0	0	0	0	0	0	0	Otros gastos de capital3/
<u>III. GASTO NO FINANCIERO TOTAL (I+II)</u>	126	306	85	91	120	132	118	116	118	122	120	109	117	<u>III. GASTO NO FINANCIERO TOTAL (I+II)</u>

1/ Preliminar. Información actualizada al 30 de noviembre de 2021

2/ Incluye el pago de pensiones, donaciones y otros gastos corrientes.

3/ Incluye donaciones y transferencias.

Fuente: MEF

Elaboración: BCRP - Sucursal Huancayo. Departamento de Estudios Económicos.

ANEXO 8

HUÁNUCO: EJECUCIÓN DEL PRESUPUESTO PÚBLICO DE LOS GOBIERNOS LOCALES 1/

(Millones de soles)

	2020		2021											
	NOV	DIC	ENE	FEB	MAR	ABR	MAY	JUN	JUL	AGO	SET	OCT	NOV	
I. GASTOS CORRIENTES	56	137	10	17	36	28	34	38	40	38	31	30	35	I. GASTOS CORRIENTES
Remuneraciones	5	8	5	4	5	5	5	5	6	5	5	5	5	Remuneraciones
Bienes y servicios	47	121	5	12	30	21	25	29	30	30	23	22	26	Bienes y servicios
Transferencias 2/	4	8	0	1	1	2	3	3	3	3	3	3	3	Transferencias 2/
II. GASTOS DE CAPITAL	48	106	7	24	57	19	26	37	34	37	33	35	39	II. GASTOS DE CAPITAL
Formación bruta de capital	48	106	7	24	57	19	26	37	33	37	33	35	38	Formación bruta de capital
Otros gastos de capital3/	0	0	0	0	0	0	0	0	1	0	1	0	0	Otros gastos de capital3/
III. GASTO NO FINANCIERO TOTAL (I+II)	104	243	17	41	93	47	59	75	74	75	64	65	73	III. GASTO NO FINANCIERO TOTAL (I+II)

1/ Preliminar. Información actualizada al 30 de noviembre de 2021

2/ Incluye el pago de pensiones, donaciones y otros gastos corrientes.

3/ Incluye donaciones y transferencias.

Fuente: MEF

Elaboración: BCRP - Sucursal Huancayo. Departamento de Estudios Económicos.



ANEXO 9

HUÁNUCO: MOROSIDAD 1/

(Porcentaje)

	2020			2021										
	OCT	NOV	DIC	ENE	FEB	MAR	ABR	MAY	JUN	JUL	AGO	SET	OCT	
I. Banca Múltiple	4,6	4,6	4,6	4,8	4,8	4,6	4,3	4,2	4,2	4,1	4,0	4,1	4,2	I. Banca Múltiple
II. Instituciones No Bancarias														II. Instituciones No Bancarias
Financieras	7,8	9,0	11,1	12,7	12,7	10,1	8,7	8,7	7,4	6,7	6,2	5,9	5,5	Financieras
Cajas Municipales	3,6	3,4	3,2	3,2	3,6	3,7	3,7	3,7	3,4	3,8	3,7	3,5	3,4	Cajas Municipales
Cajas Rurales	30,4	21,6	23,5	23,7	25,3	24,5	24,2	24,0	20,2	19,7	19,5	17,6	17,5	Cajas Rurales
Edpymes	21,6	26,7	27,3	27,9	27,6	37,2	40,0	58,5	63,7	63,7	-	-	-	Edpymes
III. Entidades Estatales														III. Entidades Estatales
Banco de la Nación ^{1/}	2,9	2,9	2,5	2,5	2,6	2,5	2,5	2,7	2,8	2,7	2,7	2,7	2,7	Banco de la Nación ^{1/}
Agrobanco ^{2/}	71,4	72,6	71,4	71,9	71,6	72,3	65,1	67,8	67,0	66,8	67,3	64,8	63,7	Agrobanco ^{2/}
TOTAL	5,9	5,8	5,9	6,2	6,3	5,8	5,3	5,3	5,0	4,9	4,8	4,7	4,7	TOTAL

1/ Considera sólo los créditos de consumo e hipotecario.

2/ No considera los créditos a las demás empresas del sistema financiero

Fuente: SBS.

Elaboración: BCRP - Sucursal Huancayo. Departamento de Estudios Económicos.