

**BANCO CENTRAL DE RESERVA DEL PERÚ**  
SUCURSAL HUANCAYO



**HUÁNUCO: Síntesis de Actividad Económica**  
**Octubre 2021<sup>1</sup>**

**Departamento de Estudios Económicos**

---

<sup>1</sup> En el presente informe participaron Francisco Callupe Casaño y Joel Jovani Turco Quinto.

## ÍNDICE

	<i>Página</i>
<b>RESUMEN EJECUTIVO .....</b>	<b>3</b>
<b>I. ACTIVIDAD PRODUCTIVA.....</b>	<b>5</b>
1. Actividad primaria.....	5
1.1 Sector agropecuario.....	5
1.2 Sector minería.....	7
2. Otros indicadores sectoriales.....	8
2.1 Sector construcción.....	8
2.2 Arribos a los establecimientos de hospedaje.....	8
<b>II. CRÉDITOS Y DEPÓSITOS .....</b>	<b>9</b>
1. Créditos.....	9
2. Depósitos .....	11
<b>III. EJECUCIÓN DEL PRESUPUESTO PÚBLICO .....</b>	<b>12</b>
1. Ejecución del Presupuesto Público de Gastos Corrientes .....	12
2. Ejecución del Presupuesto Público de Inversiones .....	12
<b>IV. ANEXOS .....</b>	<b>15</b>



## RESUMEN EJECUTIVO

---

### Principales hechos de importancia

- En octubre, en el **sector minero** no se registró producción alguna de cobre, plomo, zinc y plata. Contrariamente, el **sector agropecuario** mostró un resultado positivo al crecer en 2,0 por ciento interanual en octubre, justificado por los incrementos de las actividades agrícola (1,8 por ciento) y pecuaria (2,5 por ciento).
- En cuanto a los **otros indicadores de actividad económica**, en octubre crecieron los despachos de cemento (24,5 por ciento) y crédito total (2,7 por ciento); mientras que se redujeron la inversión pública (-9,5 por ciento), crédito de consumo (-1,0 por ciento) y crédito hipotecario (-3,7 por ciento).

### Actividad primaria

- El **sector agropecuario** evidenció un resultado positivo al crecer en 2,0 por ciento interanual en octubre, justificado por los incrementos de las actividades agrícola (1,8 por ciento) y pecuaria (2,5 por ciento). Entre enero y octubre, aumentó en 3,7 por ciento, sustentado por la mayor oferta de los subsectores agrícola (3,5 por ciento) y pecuario (2,4 por ciento).
- La **actividad minera** mostró diecinueve meses consecutivos de producción nula. En octubre, no se registró producción alguna de cobre, plomo, zinc y plata, explicado por la suspensión de operaciones en la minera Raura desde abril de 2020, afectada por la pandemia del COVID-19. Entre enero y octubre, disminuyó en 100 por ciento por registrarse una nula producción de concentrados mineros.

### Otros indicadores de actividad económica

- Los **despachos de cemento** en Huánuco registraron resultados positivos por ocho meses consecutivos. En octubre, crecieron en 24,5 por ciento interanual, explicado por una mayor demanda para obras públicas en el Gobierno Regional y los municipios. Entre enero y octubre, crecieron en 58,4 por ciento comparado a similar periodo de 2020, influenciado por el incremento de la demanda para la ejecución de obras en todos los niveles de gobierno.
- El **crédito directo total** en octubre (S/ 2 131 millones), se incrementaron en 2,7 por ciento interanual, influenciado por los mayores montos colocados por la Banca Múltiple y Cajas Municipales. Según tipo, aumentó en los orientados a empresas (5,7 por ciento), mientras que se redujo para consumo (-1,0 por ciento) e hipotecario (-3,7 por ciento).
- La **inversión pública** de octubre (S/ 99 millones) decreció en 9,5 por ciento en términos reales respecto a similar mes de 2020, ante las reducciones en el Gobierno Regional (-31,1 por ciento) y los municipios (-36,3 por ciento). Entre enero y octubre, sumó S/ 828 millones, mayor en 67,2 por ciento en términos reales respecto a similar periodo de 2020, influenciado por todos los niveles de gobierno.

**CUADRO N° 1**  
**HUÁNUCO: OTROS INDICADORES DE ACTIVIDAD ECONÓMICA**  
 (Variación % respecto a similar mes del año anterior)

	May.21	Jun.21	Jul.21	Ago.21	Set.21	Oct.21
Despachos de cemento 1/	↑ 156,5	↑ 54,4	↑ 27,0	↑ 32,8	↑ 44,7	↑ 24,5
Crédito total 2/	↓ -8,3	↓ -9,0	↓ -11,1	↑ 4,4	↑ 2,8	↑ 2,7
Crédito de consumo 2/	↓ -1,7	↓ -2,6	↓ -1,7	↓ -2,4	↓ -1,8	↓ -1,0
Crédito hipotecario 2/	↓ -3,4	↓ -5,7	↓ -5,4	↓ -3,7	↓ -2,3	↓ -3,7
Inversión pública 1/	↑ 550,0	↑ 424,7	↑ 11,7	↑ 59,2	↑ 25,6	↓ -9,5

1/ En términos reales.

2/ En términos nominales.

Fuentes: UNACEM, MINCETUR, SBS y MEF.

## I. ACTIVIDAD PRODUCTIVA

### 1. Actividad primaria

#### 1.1 Sector agropecuario

- La actividad agropecuaria registró un resultado positivo al crecer en 2,0 por ciento interanual en octubre, justificado por el incremento de las actividades agrícola (1,8 por ciento) y pecuaria (2,5 por ciento). Entre enero y octubre, aumentó en 3,5 por ciento, sustentado por la mayor oferta de los subsectores agrícola (3,9 por ciento) y pecuario (2,4 por ciento).

**CUADRO N° 2**  
**HUÁNUCO: SECTOR AGROPECUARIO 1/**  
(Miles de toneladas)

Subsectores	Estructura Porcentual 2019 /2	Octubre			Enero - Octubre		
		2 020	2 021	Var. %	2 020	2 021	Var. %
<b>AGRÍCOLA</b>	<b>74,3</b>			<b>1,8</b>			<b>3,9</b>
<b>Orientada al mercado interno 2/</b>	<b>61,2</b>			<b>-1,5</b>			<b>4,4</b>
Papa Blanca	10,5	52,8	51,5	-2,6	317,3	336,5	6,0
Papa Amarilla+Color	15,8	35,2	34,3	-2,6	211,5	224,3	6,0
Plátano	6,3	19,1	19,3	1,1	189,9	190,9	0,6
Yuca	1,5	4,3	5,1	18,5	48,2	52,2	8,4
Arroz Cáscara	3,0	3,8	3,3	-13,3	36,2	32,7	-9,6
Zapallo	0,5	0,5	0,2	-51,3	15,9	22,2	40,0
Olluco	1,0	0,1	0,1	20,6	16,4	18,5	12,5
Maíz Amiláceo	1,5	0,0	0,0	-	16,0	16,2	1,1
<b>Orientada al mercado externo y agroindustria 2/</b>	<b>13,1</b>			<b>18,3</b>			<b>1,6</b>
Maíz A. Duro	2,1	0,9	1,4	56,9	42,9	34,1	-20,6
Cacao	5,5	1,0	1,2	20,1	12,5	13,6	9,3
Café	4,6	0,4	0,4	3,0	11,5	12,0	4,0
<b>PECUARIO</b>	<b>25,7</b>			<b>2,5</b>			<b>2,4</b>
Vacuno 3/	12,9	2,1	2,1	-0,4	20,4	20,7	1,5
Ave 3/	0,5	0,1	0,1	1,8	1,1	1,1	-1,2
Ovino 3/	1,3	0,1	0,2	3,8	1,5	1,5	1,0
Leche	3,7	4,5	4,6	2,3	49,8	50,8	2,0
<b>SECTOR AGROPECUARIO</b>	<b>100,0</b>			<b>2,0</b>			<b>3,5</b>

1/ Cifras preliminares.

2/ Estimado a precios de 2007.

3/ Peso neto.

Fuente: MINAGRI.

Elaboración: BCRP - Sucursal Huancayo. Departamento de Estudios Económicos.

- En octubre, el crecimiento de 1,8 por ciento en el subsector agrícola se sustentó en la mayor oferta con destino al mercado externo y agroindustria (18,3 por ciento), no obstante la reducción en el dirigido al mercado interno (-1,5 por ciento); en el primer caso, ante los incrementos en cacao, café y maíz amarillo duro; mientras que en el segundo, por la menor oferta de papa (blanca y amarilla), arroz cáscara, zapallo y naranja. En papa, explicado por las menores siembras en las zonas productoras de las provincias de Ambo, Dos de Mayo, Huánuco y Pachitea, debido a las menores lluvias, además de los mayores precios de los fertilizantes y semillas. Entre enero y octubre, la actividad agrícola creció en 3,9 por ciento, influenciado por la mayor oferta al mercado interno (4,4 por ciento), y para el mercado externo y agroindustria (1,6 por ciento); en el primer caso, por el incremento en la producción de papa (blanca y amarilla), zapallo, yuca, olluco, arveja grano verde, plátano, cebada grano, maíz amiláceo, trigo y naranja; y en el segundo, por café y cacao.

- La producción pecuaria en octubre creció en 2,5 por ciento con respecto de similar mes de 2020, debido a la mayor producción de leche, fibra de alpaca y carnes de, porcino, ovino, caprino, ave y alpaca. Entre enero y octubre, aumentó en 2,4 por ciento, destacando el incremento de la oferta de leche, fibra de alpaca y carnes de, vacuno, porcino, ovino, alpaca y caprino, entre los principales.
- La mayor actividad ganadera se localiza en la provincia de Puerto Inca, favorecida por la disponibilidad de pastos, adquiriendo significancia la producción de carne de vacuno, llegando a representar, entre enero y octubre, el 60 por ciento del Valor Bruto de Producción (VBP) pecuario, seguido de leche (18 por ciento) y carne de porcino (12 por ciento). La producción de carne de vacuno se destina a los mercados de la región central del país.
- En cuanto al avance de las siembras, correspondiente a la actual campaña agrícola (2021-2022), se instalaron 47 921 hectáreas, mayor en 684 hectáreas (1,4 por ciento) respecto a similar periodo de la campaña anterior (2020-2021), debido al incremento de instalaciones de cultivos transitorios (897 hectáreas o 2,0 por ciento más), no obstante las menores siembras de cultivos permanentes (213 hectáreas o 9,2 por ciento menos). En cultivos transitorios, se explicó por las mayores siembras de arroz cáscara, haba grano seco, olluco, frijol grano seco y maíz choclo. Respecto a cultivos permanentes, se redujo por alfalfa, plátano, cacao y café.

**CUADRO N° 3**  
**HUÁNUCO: SUPERFICIE SEMBRADA 1/**  
(Hectáreas)

	Campaña Agrícola 2/		Variación	
	2020-2021	2021-2022	Absoluta	Porcentual
<b>Cultivos Transitorios</b>	<b>44 934</b>	<b>45 830</b>	<b>897</b>	<b>2,0</b>
Papa Blanca	11 478	11 299	-179	-1,6
Papa Amarilla+Color	7 652	7 533	-119	-1,6
Maíz Amiláceo	7 143	7 256	113	1,6
Maíz A. Duro	6 180	6 180	0	0,0
Arroz Cáscara	2 290	2 391	101	4,4
Haba Grano Seco	2 011	2 261	250	12,4
Yuca	1 415	1 374	-41	-2,9
Olluco	955	1 251	297	31,1
Frijol Grano Seco	918	952	34	3,7
Maíz Choclo	566	691	126	22,2
Otros	4 328	4 643	315	7,3
<b>Cultivos Permanentes</b>	<b>2 303</b>	<b>2 090</b>	<b>-213</b>	<b>-9,2</b>
Pasto Braquearía	1 510	1 680	170	11,3
Avena Forrajera	302	307	6	1,8
Cocona	63	63	0	0,0
Melocotón	0	22	22	-
Alfalfa	64	11	-53	-82,7
Otros	365	7	-358	-98,0
<b>TOTAL</b>	<b>47 237</b>	<b>47 921</b>	<b>684</b>	<b>1,4</b>

1/ Cifras preliminares.

2/ De agosto a octubre.

Fuente: Dirección Regional de Agricultura - Huánuco.

Elaboración: BCRP - Sucursal Huancayo. Departamento de Estudios Económicos.



## 1.2 Sector minería

- La actividad minera registró diecinueve meses consecutivos de producción nula. En octubre, no se registró producción alguna de cobre, plomo, zinc y plata, explicado por la suspensión de operaciones en la minera Raura desde abril de 2020, afectada por la pandemia del COVID-19.
- Entre enero y octubre, cayó en 100 por ciento, influenciado por la nula producción de cobre, plomo, zinc y plata, dada la suspensión de operaciones de la minera Raura. Durante 2020, a precios de 2007, la producción de zinc representó el 57 por ciento del VBP minero, seguido por plomo (20 por ciento), plata (18 por ciento) y cobre (6 por ciento).
- La producción del departamento se concentraba en la minera Raura, ubicada en la cumbre de la Cordillera Occidental, entre los departamentos de Huánuco (provincia de Lauricocha, distrito de San Miguel de Cauri) y Lima (provincia de Oyón).

**CUADRO N° 4**  
**HUÁNUCO: SECTOR MINERÍA 1/**  
(Variación % real respecto a similar periodo del año anterior)

	Estructura <sup>2/</sup>	Octubre				Enero - Octubre			
		2020	2021	Var. %	Contrib. %	2020	2021	Var. %	Contrib. %
Cobre (TMR)	6,2	0	0	-	-	340	0	-100,0	-6,2
Zinc (TMR)	56,5	0	0	-	-	7 889	0	-100,0	-56,5
Plata (Kg.R)	17,5	0	0	-	-	13 721	0	-100,0	-17,5
Plomo (TMR)	19,8	0	0	-	-	3 379	0	-100,0	-19,8
<b>Total<sup>1/ 2/</sup></b>	<b>100,0</b>			<b>-</b>	<b>0,0</b>			<b>-100,0</b>	<b>-100,0</b>

1/ Cifras preliminares.

2/ A precios de 2007.

Fuente: INEI y MINEM.

Elaboración: BCRP - Sucursal Huancayo. Departamento de Estudios Económicos.

**GRÁFICO N° 1**  
**HUÁNUCO: CRECIMIENTO DE LA PRODUCCIÓN MINERA**  
(Variación % real respecto a similar mes del año anterior)

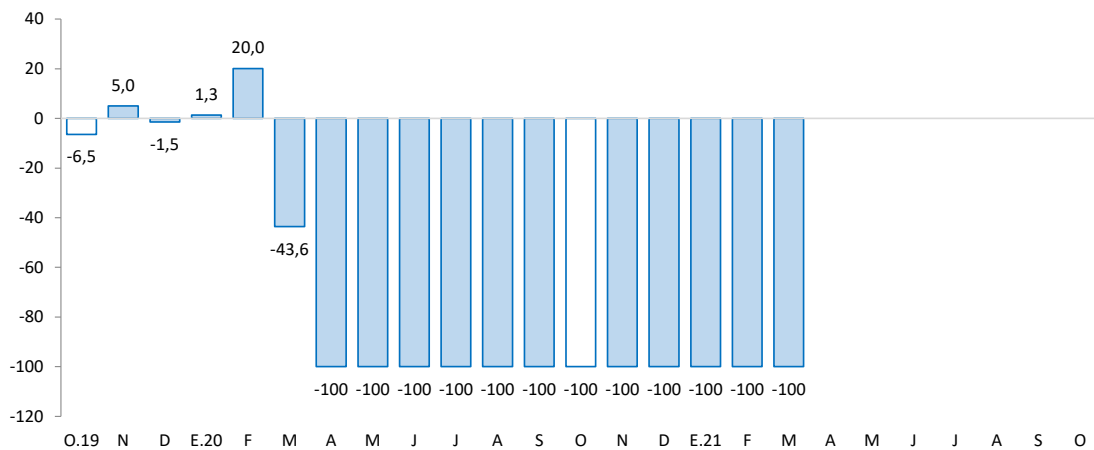

Fuente: MINEM.

Elaboración: BCRP - Sucursal Huancayo. Departamento de Estudios Económicos.

## 2. Otros indicadores sectoriales

### 2.1 Sector construcción

- Los despachos de cemento registraron resultados positivos por ocho meses consecutivos. En octubre, crecieron en 24,5 por ciento interanual, explicado por una mayor demanda para obras públicas en el Gobierno Regional y los municipios.
- Entre enero y octubre, los despachos aumentaron en 58,4 por ciento comparado a similar periodo de 2020, influenciado por una mayor demanda para la ejecución de obras en todos los niveles de gobierno, particularmente para la Carretera Huánuco - Conocochoa.

**GRÁFICO N° 2**  
**HUÁNUCO: CRECIMIENTO DE LOS DESPACHOS DE CEMENTO**  
 (Variación % real respecto a similar mes del año anterior)

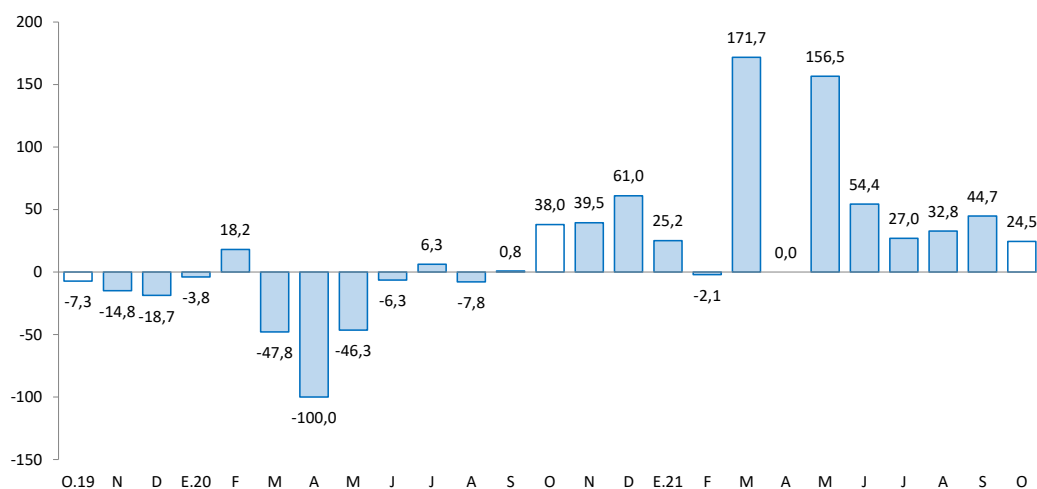

Fuente: UNACEM.

Elaboración: BCRP - Sucursal Huancayo. Departamento de Estudios Económicos.

### 2.2 Arribos a los establecimientos de hospedaje

- En setiembre, el número de arribos a los establecimientos de hospedaje aumentó en 22,1 por ciento interanual, asociado a la mayor afluencia de visitantes nacionales (24,2 por ciento), no obstante la reducción de arribos extranjeros (-71,8 por ciento). Entre enero y setiembre, creció en 93,3 por ciento respecto de similar periodo de 2020, explicado por los mayores arribos de visitantes nacionales (94,1 por ciento) y extranjeros (1,6 por ciento). De los atractivos turísticos registrados en Huánuco, sobresale Kotosh, donde se encuentra el “Templo de las Manos Cruzadas”; mientras que, Tingo María cuenta con la “Cueva de las Lechuzas”, la “Cueva de las Pavas” y la “Bella Durmiente”.
- Del total de arribos entre enero y setiembre, el 99 por ciento fueron nacionales, de los cuales el 55 por ciento procedió del propio departamento, seguido de Lima Metropolitana (18 por ciento), Lima provincias (5 por ciento), Ucayali (5 por ciento), Pasco (4 por ciento), Junín (4 por ciento) y San Martín (4 por ciento). Asimismo, del total de visitantes extranjeros, el 45 por ciento procedió de Venezuela, seguido de Colombia (16 por ciento), Estados Unidos (7 por ciento), Francia (5 por ciento), Canadá (4 por ciento), Argentina (3 por ciento) y Ecuador (3 por ciento), entre los principales.





**GRÁFICO N° 3**  
**HUÁNUCO: CRECIMIENTO DE ARRIBOS A ESTABLECIMIENTOS DE HOSPEDAJE**  
(Variación %)

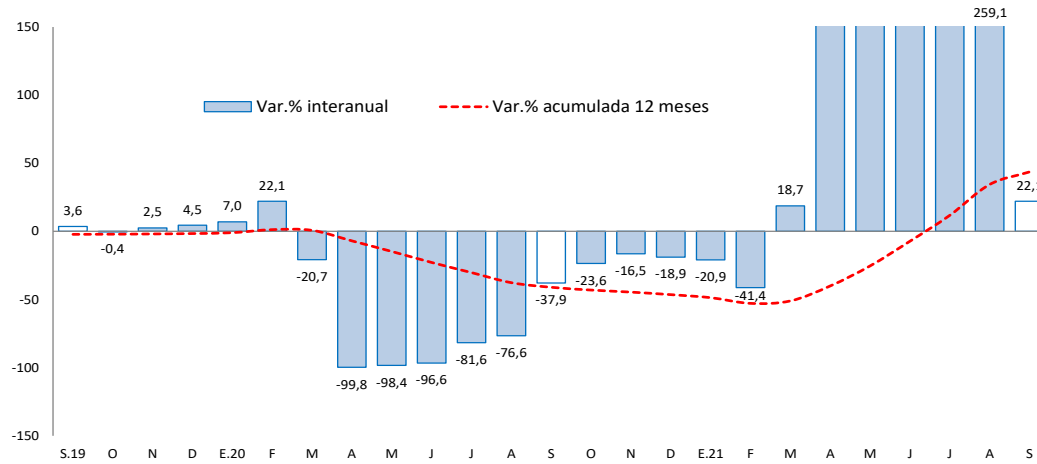

Fuente: MINCETUR.

Elaboración: BCRP – Sucursal Huancayo. Departamento de Estudios Económicos.

## II. CRÉDITOS Y DEPÓSITOS

### 1. Créditos

- Los créditos en Huánuco, al término del mes de octubre (S/ 2 131 millones), se incrementaron 2,7 por ciento comparado a igual mes de 2020, y en 0,7 por ciento respecto al mes previo. El crecimiento interanual se explicó por mayores montos otorgados en créditos para empresas (5,7 por ciento), asociado a la Banca Múltiple y Cajas Municipales; no obstante la reducción en créditos de consumo (-1,0 por ciento) e hipotecario (-3,7 por ciento), principalmente en la Banca Múltiple, Financieras y Banco de la Nación. Respecto al mes previo, el aumento de 0,7 por ciento se explicó por los mayores créditos a empresas (0,2 por ciento), consumo (2,0 por ciento), influenciados por la mayor demanda en la Banca Múltiple y Cajas Municipales.

**CUADRO N° 6**  
**HUÁNUCO: CRÉDITOS**  
(Saldos en millones de soles)

	Estructura % oct-21	Saldo en millones de soles con TCF <sup>1/</sup>		Tasa de crecimiento (%)	
		sep-21	oct-21	Mes	12 Meses
<b>Banco de la Nación<sup>2/</sup></b>	5,7	122	122	0,6	-3,4
<b>Agrobanco<sup>3/</sup></b>	0,8	16	16	1,5	-35,5
<b>Banca Múltiple</b>	57,1	1 211	1 216	0,4	3,0
<b>Instituciones No Bancarias</b>	36,4	767	776	1,2	4,5
Financieras	10,6	225	227	0,7	-9,8
Cajas Municipales	24,2	509	515	1,3	13,7
Cajas Rurales	1,6	33	34	2,4	-5,2
Edpymes	0,0	0	0	-	-100,0
<b>Total</b>	<b>100,0</b>	<b>2 116</b>	<b>2 131</b>	<b>0,7</b>	<b>2,7</b>
<b>Empresas</b>	<b>59,4</b>	<b>1 264</b>	<b>1 266</b>	<b>0,2</b>	<b>5,7</b>
<b>Personas</b>	<b>40,6</b>	<b>852</b>	<b>865</b>	<b>1,5</b>	<b>-1,5</b>
Consumo	33,1	691	705	2,0	-1,0
Hipotecario	7,5	161	159	-0,8	-3,7
MN	99,4	2 104	2 118	0,7	2,8
ME	0,6	13	13	-0,2	-15,9
ME (Mill. US\$)		4	4	-0,2	-15,9

1/ Se utiliza tipo de cambio fijo (TCF) a diciembre de 2019 (S/ 3,31 por dólar).

2/ Considera sólo los créditos de consumo e hipotecario.

3/ No considera los créditos a las demás empresas del sistema financiero

Fuente: SBS.

Elaboración: BCRP - Sucursal Huancayo. Departamento de Estudios Económicos.

- Por **tipo de moneda**, un 99,4 por ciento fue otorgado en moneda nacional, los que interanualmente crecieron en 2,8 por ciento en octubre; mientras que, en moneda extranjera (0,6 por ciento del total), disminuyeron en 15,9 por ciento.

**GRÁFICO Nº 4**  
**HUÁNUCO: CRECIMIENTO DEL CRÉDITO DIRECTO**  
 (Variación % respecto a similar mes del año anterior)

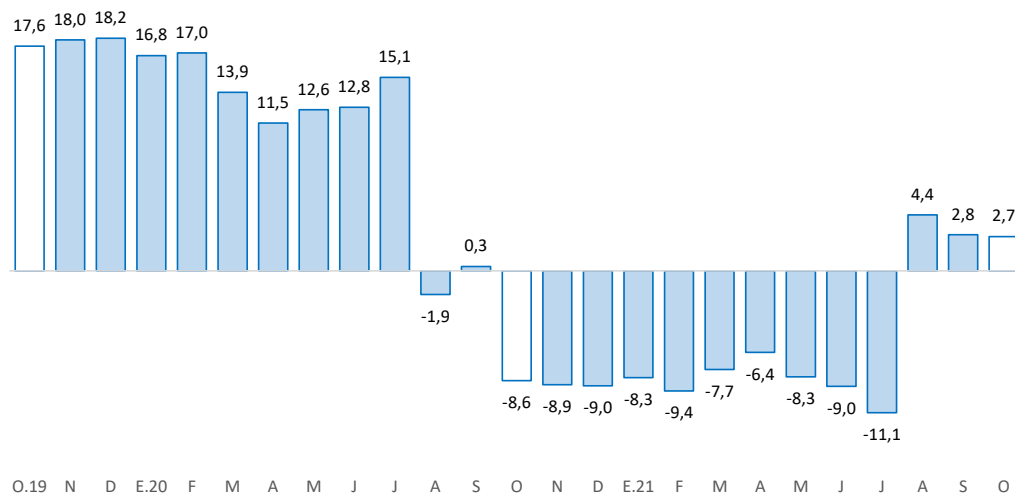

Fuente: SBS y AFP.

Elaboración: BCRP - Sucursal Huancayo. Departamento de Estudios Económicos.

- En cuanto a la **morosidad** al mes de setiembre, fue de 4,7 por ciento, menor en 0,9 de punto porcentual respecto del mismo mes de 2020. Los mayores ratios se registraron en Agrobanco (64,8 por ciento), Cajas Rurales (17,6 por ciento), Financieras (5,9 por ciento), Banca Múltiple (4,1 por ciento) y Cajas Municipales (3,5 por ciento).

**GRÁFICO Nº 5**  
**HUÁNUCO: TASA DE MOROSIDAD 1/ 2/**  
 (Porcentaje)

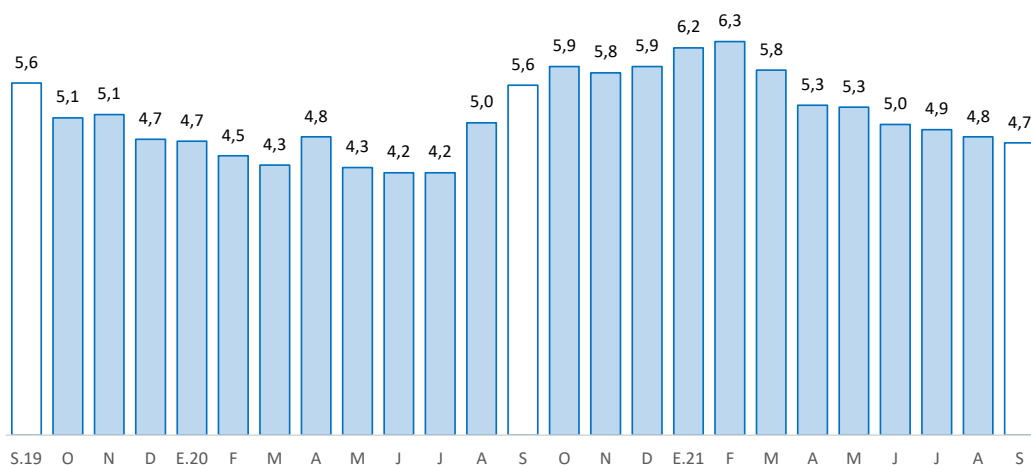

1/ Morosidad = (créditos vencidos + créditos en cobranza judicial) / colocaciones brutas.

2/ Preliminar.

Fuente: SBS y AFP.

Elaboración: BCRP - Sucursal Huancayo. Departamento de Estudios Económicos.



## 2. Depósitos

- Los depósitos totalizaron S/ 1 644 millones en octubre, superior en 11,9 por ciento respecto de octubre de 2020, mientras que se redujo en 1,5 por ciento comparado al mes previo. El incremento interanual se debió a los mayores montos en depósitos a la vista (1,5 por ciento) y en ahorro (20,0 por ciento); en el primer caso, explicado por la Banca Múltiple e instituciones no bancarias; y en el segundo, por la Banca Múltiple y el Banco de la Nación. Respecto al mes previo, la disminución de 1,5 por ciento se relacionó a los menores depósitos a la vista (-5,8 por ciento) y en ahorro (-0,8 por ciento), contrarrestado parcialmente por los mayores depósitos a plazo (1,4 por ciento).

**CUADRO Nº 7**  
**HUÁNUCO: DEPÓSITOS**  
(Saldos en millones de soles)

	Estructura %	Saldo en millones de soles con TCF 1/		Tasa de crecimiento (%)		
		oct-21	sep-21	oct-21	Mes	12 Meses
<b>Banco de la Nación</b>	<b>29,2</b>	<b>494</b>	<b>481</b>	<b>-2,7</b>	<b>3,5</b>	
<b>Banca Múltiple</b>	<b>56,8</b>	<b>949</b>	<b>934</b>	<b>-1,6</b>	<b>16,7</b>	
<b>Instituciones No Bancarias</b>	<b>14,0</b>	<b>226</b>	<b>229</b>	<b>1,5</b>	<b>12,4</b>	
Financieras	1,6	25	26	4,1	18,9	
Cajas Municipales	12,0	196	198	0,8	11,0	
Cajas Rurales	0,3	4	5	17,3	44,9	
<b>TOTAL</b>	<b>100,0</b>	<b>1 669</b>	<b>1 644</b>	<b>-1,5</b>	<b>11,9</b>	
Vista	19,3	337	317	-5,8	1,5	
Ahorro	67,9	1 124	1 116	-0,8	20,0	
A plazo	12,8	208	211	1,4	-6,8	
MN	91,1	1 526	1 497	-1,9	10,8	
ME	8,9	143	146	2,6	24,4	
ME (Mill. US\$)		43	44	2,6	24,4	

1/ Se utiliza tipo de cambio fijo (TCF) a diciembre de 2019 (S/ 3,31 por dólar).

Fuente: SBS.

Elaboración: BCRP - Sucursal Huancayo. Departamento de Estudios Económicos.

**GRÁFICO Nº 6**  
**HUÁNUCO: CRECIMIENTO DE LOS DEPÓSITOS**  
(Variación % respecto a similar mes del año anterior)

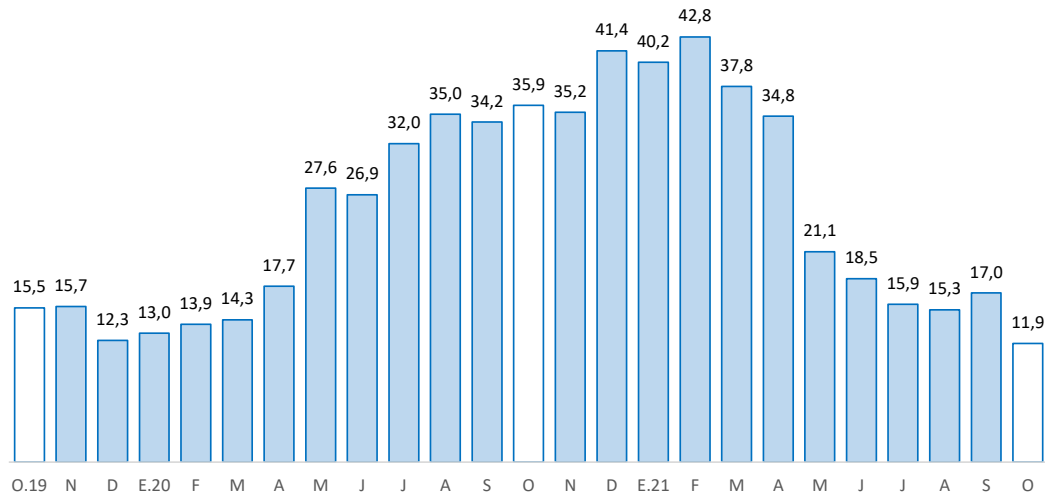

Fuente: SBS y AFP.

Elaboración: BCRP - Sucursal Huancayo. Departamento de Estudios Económicos.

- Por **institución**, en octubre, destacó la Banca Múltiple con una participación de 56,8 por ciento de los depósitos; seguido del Banco de la Nación (29,2 por ciento) y las empresas no bancarias (14,0 por ciento).
- Por **tipo de moneda**, los depósitos estuvieron conformados en un 91,1 por ciento por moneda nacional y en 8,9 por ciento por moneda extranjera. Comparado a octubre 2020, crecieron los depósitos en moneda nacional (10,8 por ciento) y en moneda extranjera (24,4 por ciento). Los saldos en moneda extranjera sumaron US\$ 44 millones.

### III. EJECUCIÓN DEL PRESUPUESTO PÚBLICO

#### 1. Ejecución del Presupuesto Público de Gastos Corrientes

- La ejecución presupuestal del gasto corriente no financiero sumó en octubre S/ 225 millones, lo que significó una disminución de 38,7 por ciento respecto a similar mes del año anterior, influenciado por todos los niveles de gobierno. En los gobiernos, Nacional (-50,3 por ciento) y Regional (-17,8 por ciento), explicado por los menores devengados en transferencias; mientras que, en las municipalidades (-35,6 por ciento), por la reducción de compras de bienes y servicios.
- Entre enero y octubre, sumó S/ 2 170 millones, menor en 2,4 por ciento respecto a similar periodo de 2020, influenciado por el Gobierno Nacional (-13,4 por ciento), ante los menores gastos en transferencias. El resultado del acumulado se contrarrestó parcialmente por los mayores gastos en el Gobierno Regional (5,6 por ciento) y las municipalidades (16,0 por ciento); en el primer caso, por remuneraciones, y compras de bienes y servicios.

**CUADRO Nº 8**  
**HUÁNUCO: EJECUCIÓN DEL PRESUPUESTO PÚBLICO DE GASTOS CORRIENTES 1/**  
(Millones de soles)

	Estructura 2020	Octubre			Enero - Octubre		
		2020	2021	V% Real	2020	2021	V% Real
Gobierno Nacional	44,5	199	105	-50,3	1 042	933	-13,4
Gobierno Regional	40,3	104	91	-17,8	856	937	5,6
Gobiernos Locales	15,2	44	30	-35,6	250	300	16,0
<b>Total</b>	<b>100,0</b>	<b>347</b>	<b>225</b>	<b>-38,7</b>	<b>2 148</b>	<b>2 170</b>	<b>-2,4</b>

1/ Preliminar. Información actualizada al 31 de octubre de 2021

Fuente: MEF

Elaboración: BCRP - Sucursal Huancayo. Departamento de Estudios Económicos.

#### 2. Ejecución del Presupuesto Público de Inversiones

- La inversión pública en Huánuco totalizó S/ 99 millones en octubre, menor en 9,5 por ciento en términos reales respecto a similar mes de 2020, ante las reducciones en el Gobierno Regional (-31,1 por ciento) y los municipios (-36,3 por ciento); en el primer caso, explicado por los sectores educación, salud y saneamiento; y en el segundo, por transporte, saneamiento y educación. El resultado del mes se contrarrestó parcialmente por las mayores inversiones en el Gobierno Nacional (66,4 por ciento), debido al incremento de devengados en los rubros de transporte y comunicaciones.
- Entre enero y octubre, acumuló S/ 828 millones, mayor en 67,2 por ciento en términos reales respecto a similar periodo de 2020, influenciado por todos los niveles de gobierno. En el Gobierno Nacional (107,6 por ciento), explicado por los sectores de energía, transporte, comunicaciones, justicia y salud; en el Gobierno Regional (44,3 por ciento), por transporte y agropecuario; y en los municipios (51,5 por ciento), por los rubros agropecuario, saneamiento, transporte y vivienda.

**CUADRO Nº 9**  
**HUÁNUCO: EJECUCIÓN DEL PRESUPUESTO PÚBLICO DE INVERSIONES 1/**  
(Millones de soles)

	Estructura 2020	Octubre			Enero - Octubre		
		2020	2021	V% Real	2020	2021	V% Real
Gobierno Nacional	35,9	26	45	66,4	150	325	107,6
Gobierno Regional	26,7	25	18	-31,1	131	195	44,3
Gobiernos Locales	37,4	52	35	-36,3	196	308	51,5
<b>Total</b>	<b>100,0</b>	<b>104</b>	<b>99</b>	<b>-9,5</b>	<b>477</b>	<b>828</b>	<b>67,2</b>

1/ Preliminar. Información actualizada al 31 de octubre de 2021

Fuente: MEF

Elaboración: BCRP - Sucursal Huancayo. Departamento de Estudios Económicos.

**GRÁFICO Nº 7**  
**HUÁNUCO: CRECIMIENTO DE LA EJECUCIÓN DEL PRESUPUESTO PÚBLICO DE INVERSIONES**  
(Variación % real)

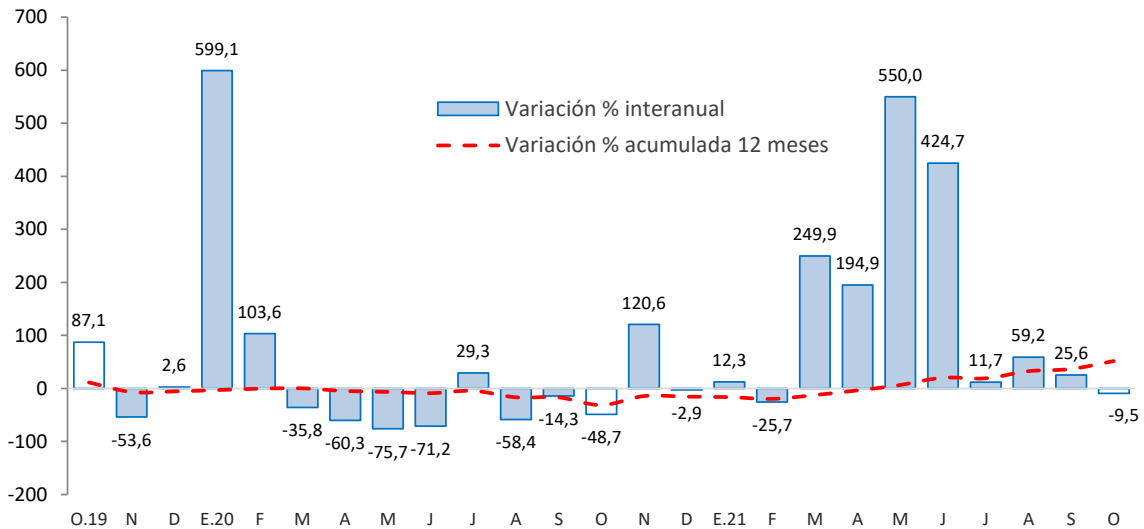

Fuente: MEF.

Elaboración: BCRP - Sucursal Huancayo. Departamento de Estudios Económicos.

- En cuanto al avance de la inversión pública, lo ejecutado entre enero y octubre representó en la región el 57 por ciento de su Presupuesto Institucional Modificado (PIM) que sumó S/ 1 451 millones. El Gobierno Regional registró un avance del 63 por ciento, seguido del Gobierno Nacional (62 por ciento) y las municipalidades (50 por ciento).

### Principales Proyectos

- Entre los principales proyectos que se ejecutaron entre enero y octubre, en el Gobierno Nacional destacaron, “Mejoramiento de la carretera Huánuco-Conococha, sector: Huánuco-La Unión-Huallanca” con un gasto de S/ 124 millones; “Creación de banda ancha para la conectividad integral y desarrollo social de la región Huánuco” con un gasto acumulado de S/ 38 millones; y “Mejoramiento y ampliación de los servicios de salud del establecimiento de salud Llata, distrito de Llata, provincia de Huamalíes” con un gasto de S/ 26 millones.
- En el Gobierno Regional, destacaron, “Mejoramiento de la capacidad resolutive de los servicios de salud del Hospital Regional Hermilio Valdizán, nivel III-1” con un gasto de S/ 16 millones; “Construcción del sistema de agua potable y alcantarillado del centro poblado La Esperanza y

anexos, distrito de Amarilis, provincia de Huánuco” con un gasto de S/ 12 millones; y “Mejoramiento de los servicios de transitabilidad de la Av. Héroes de Jactay y Av. Circunvalación, provincia de Huánuco” con un gasto de S/ 10 millones.

- En los gobiernos locales, resaltaron, “Ampliación del servicio de agua potable e instalación de alcantarillado en la localidad de Huancahuasi, distrito de Ambo, provincia de Ambo” con un gasto de S/ 12 millones; “Mejoramiento de la capacidad resolutive del Centro de Salud Marías, provincia de Dos de Mayo” con un gasto de S/ 9 millones; y “Creación del servicio de agua del sistema de riego tecnificado en el distrito de San Rafael, provincia de Ambo” con un gasto de S/ 8 millones.



#### **IV. ANEXOS**

ANEXO 1

HUÁNUCO: PRODUCCIÓN AGROPECUARIA 1/  
(En toneladas métricas)

CULTIVOS	2 020			2 021										CULTIVOS	
	OCT	NOV	DIC	ENE	FEB	MAR	ABR	MAY	JUN	JUL	AGO	SET	OCT		
<b>AGRÍCOLA</b>															<b>AGRÍCOLA</b>
<b>CONSUMO INTERNO</b>															<b>CONSUMO INTERNO</b>
Ajo	0	12	10	13	13	9	19	98	43	0	0	0	0	0	Ajo
Arroz Cáscara	3 753	1 564	2 712	2 422	4 717	4 795	4 120	1 502	1 540	1 945	4 760	3 662	3 254	3 254	Arroz Cáscara
Arveja Grano Seco	0	10	4	0	0	0	144	250	354	468	122	6	0	0	Arveja Grano Seco
Arveja Grano Verde	875	627	399	399	1 418	1 898	1 534	1 738	1 920	1 779	1 123	1 011	977	977	Arveja Grano Verde
Camote	180	167	182	217	475	529	413	460	323	219	180	168	152	152	Camote
Cebada Grano	0	0	0	0	0	0	0	1 137	2 255	4 238	1 833	126	0	0	Cebada Grano
Cebolla	28	28	43	29	29	29	304	409	272	92	0	0	0	0	Cebolla
Frijol Grano Seco	58	131	201	464	302	116	212	310	661	1 603	1 142	128	79	79	Frijol Grano Seco
Granadilla	159	116	73	23	50	122	229	366	421	356	305	234	255	255	Granadilla
Haba Grano Seco	1	0	0	0	0	0	0	161	1 368	1 083	782	79	2	2	Haba Grano Seco
Haba Grano Verde	0	0	54	155	185	567	1 672	1 973	967	843	531	425	0	0	Haba Grano Verde
Maíz Amiláceo	0	0	0	0	0	0	41	1 540	6 014	5 336	2 900	335	0	0	Maíz Amiláceo
Maíz Choclo	145	113	18	42	363	1 874	2 578	1 311	1 092	329	128	123	135	135	Maíz Choclo
Naranja	933	660	309	161	221	295	538	956	1 736	2 257	2 286	1 444	910	910	Naranja
Oca	0	0	0	0	15	8	856	1 981	1 685	562	131	41	0	0	Oca
Olluco	71	567	727	985	2 218	4 347	3 314	3 571	2 446	1 309	156	46	86	86	Olluco
Papa Blanca	52 835	67 151	62 502	53 555	32 956	37 581	49 312	42 634	20 355	10 384	11 929	26 302	51 457	51 457	Papa Blanca
Papa Amarilla+Color	35 223	44 767	41 668	35 704	21 970	25 054	32 875	28 422	13 570	6 923	7 952	17 535	34 304	34 304	Papa Amarilla+Color
Papaya	288	304	309	247	259	257	141	122	110	140	154	167	186	186	Papaya
Piña	1 041	1 117	1 135	752	733	707	657	678	661	703	737	948	1 067	1 067	Piña
Plátano	19 109	19 071	19 183	19 070	19 113	18 876	18 814	18 990	18 956	19 191	19 345	19 264	19 321	19 321	Plátano
Tomate	145	93	78	64	113	134	83	84	92	63	162	57	134	134	Tomate
Trigo	2	0	0	0	0	0	0	1 273	3 745	5 474	1 769	12	2	2	Trigo
Yuca	4 295	4 367	3 410	3 912	4 788	5 037	5 111	4 647	5 936	6 184	6 310	5 214	5 089	5 089	Yuca
Zanahoria	254	241	211	356	740	521	433	169	133	258	335	279	234	234	Zanahoria
Zapallo	472	373	635	2 344	4 523	6 568	4 644	1 221	793	917	541	425	230	230	Zapallo
Otros Cons. Interno	2 738	3 211	4 250	3 909	4 329	4 981	5 054	5 836	5 557	3 588	2 327	2 651	4 174	4 174	Otros Cons. Interno
<b>INDUSTRIAL Y/O EXP.</b>															<b>INDUSTRIAL Y/O EXP.</b>
Cacao	987	950	961	1 148	1 231	1 326	1 396	1 624	1 577	1 543	1 363	1 251	1 185	1 185	Cacao
Café	418	276	125	295	532	932	1 257	1 960	2 270	2 215	1 301	793	431	431	Café
Maíz A. Duro	862	625	1 815	4 448	9 718	4 221	1 602	1 122	411	3 806	4 497	2 935	1 351	1 351	Maíz A. Duro
Otros Industrial y/o Exp.	2 892	2 922	2 900	3 027	3 087	3 209	3 198	3 188	3 301	3 519	3 275	3 154	3 047	3 047	Otros Industrial y/o Exp.
<b>PECUARIO</b>															<b>PECUARIO</b>
<b>CARNE 2/</b>															<b>CARNE 2/</b>
Carne Ave	113	113	127	94	86	86	101	103	136	136	116	94	115	115	Carne Ave
Carne Ovino	147	134	145	137	137	140	143	145	144	164	166	148	153	153	Carne Ovino
Carne Porcino	662	599	724	465	378	438	571	596	590	916	915	821	795	795	Carne Porcino
Carne Vacuno	2 102	2 169	2 296	1 948	1 883	1 837	2 199	2 220	1 958	2 262	2 088	2 209	2 094	2 094	Carne Vacuno
Carne Caprino	22	18	19	19	18	16	17	19	20	24	26	23	24	24	Carne Caprino
Carne Alpaca	3	3	4	2	3	3	3	4	3	4	3	3	3	3	Carne Alpaca
Carne Llama	0	0	0	0	0	0	0	0	0	0	0	0	0	0	Carne Llama
Huevo	132	121	137	101	100	100	101	101	103	101	103	120	118	118	Huevo
Leche	4 497	4 321	4 679	5 511	5 168	5 454	5 342	5 301	5 067	4 938	4 840	4 573	4 599	4 599	Leche
Lana	15	2	2	0	7	5	2	15	24	7	0	79	10	10	Lana
<b>FIBRA</b>															<b>FIBRA</b>
Fibra de Alpaca	0	1	1	0	1	0	0	1	0	0	0	0	1	1	Fibra de Alpaca
Fibra de Llama	0	0	0	0	0	0	0	0	0	0	0	0	0	0	Fibra de Llama

1/ Cifras preliminares.

2/ Peso Neto, no de animales en pie.

Fuente: MINAGRI.

Elaboración: BCRP - Sucursal Huancayo. Departamento de Estudios Económicos.





**ANEXO 2**

**HUÁNUCO: PRODUCCIÓN MINERA METÁLICA 1/**

(Contenido fino recuperable)

	2020			2021											
	OCT	NOV	DIC	ENE	FEB	MAR	ABR	MAY	JUN	JUL	AGO	SET	OCT		
Cobre (TMR)	0	0	0	0	0	0	0	0	0	0	0	0	0	0	Cobre (TMR)
Zinc (TMR)	0	0	0	0	0	0	0	0	0	0	0	0	0	0	Zinc (TMR)
Plata (Kg.R)	0	0	0	0	0	0	0	0	0	0	0	0	0	0	Plata (Kg.R)
Plomo (TMR)	0	0	0	0	0	0	0	0	0	0	0	0	0	0	Plomo (TMR)

1/ Cifras preliminares.

Fuente: INEI y MINEM.

Elaboración: BCRP - Sucursal Huancayo. Departamento de Estudios Económicos.

**ANEXO 3**

**HUÁNUCO: EXPORTACIONES FOB POR TIPO DE PRODUCTOS 1/**  
(Millones US\$)

TIPO	2 019	2 020												TIPO	
	DIC	ENE	FEB	MAR	ABR	MAY	JUN	JUL	AGO	SET	OCT	NOV	DIC		
<b>Productos Tradicionales</b>	<b>4</b>	<b>1</b>	<b>0</b>	<b>0</b>	<b>0</b>	<b>0</b>	<b>0</b>	<b>0</b>	<b>0</b>	<b>0</b>	<b>0</b>	<b>0</b>	<b>0</b>	<b>0</b>	<b>Productos Tradicionales</b>
Agrícolas	0	0	0	0	0	0	0	0	0	0	0	0	0	0	Agrícolas
Mineros 2/	4	1	0	0	0	0	0	0	0	0	0	0	0	0	Mineros 2/
<b>Productos No Tradicionales</b>	<b>0</b>	<b>1</b>	<b>0</b>	<b>0</b>	<b>0</b>	<b>0</b>	<b>1</b>	<b>1</b>	<b>1</b>	<b>1</b>	<b>1</b>	<b>1</b>	<b>1</b>	<b>1</b>	<b>Productos No Tradicionales</b>
Agropecuarios	0	1	0	0	0	0	1	1	1	1	1	1	1	1	Agropecuarios
Pesqueros	0	0	0	0	0	0	0	0	0	0	0	0	0	0	Pesqueros
Textil	0	0	0	0	0	0	0	0	0	0	0	0	0	0	Textil
Maderas y papeles, y sus manuf.	0	0	0	0	0	0	0	0	0	0	0	0	0	0	Maderas y papeles, y sus manuf.
Químicos	0	0	0	0	0	0	0	0	0	0	0	0	0	0	Químicos
Minerales no metálicos	0	0	0	0	0	0	0	0	0	0	0	0	0	0	Minerales no metálicos
Sidero-Metalúrgico y joyerías	0	0	0	0	0	0	0	0	0	0	0	0	0	0	Sidero-Metalúrgico y joyerías
Metal-Mecánicos	0	0	0	0	0	0	0	0	0	0	0	0	0	0	Metal-Mecánicos
Resto de otros no tradicionales	0	0	0	0	0	0	0	0	0	0	0	0	0	0	Resto de otros no tradicionales
<b>TOTAL EXPORTACIONES</b>	<b>4</b>	<b>2</b>	<b>1</b>	<b>1</b>	<b>0</b>	<b>1</b>	<b>1</b>	<b>1</b>	<b>2</b>	<b>1</b>	<b>1</b>	<b>1</b>	<b>1</b>	<b>1</b>	<b>TOTAL EXPORTACIONES</b>

1/ Cifras preliminares.

2/ Para los meses de agosto a diciembre del año 2020, las exportaciones de cobre, zinc y molibdeno se han estimado sobre la base de los niveles de producción en los casos de empresas que habiendo realizado embarques, aún no figuran en el registro de exportaciones.

Fuente: SUNAT.

Elaboración: BCRP - Sucursal Huancayo. Departamento de Estudios Económicos.

ANEXO 4

HUÁNUCO: EXPORTACIONES FOB DE PRODUCTOS NO TRADICIONALES 1/  
(Millones US\$ valor FOB)

TIPO	2 019	2 020												TIPO
	DIC	ENE	FEB	MAR	ABR	MAY	JUN	JUL	AGO	SET	OCT	NOV	DIC	
<b>Agropecuarios</b>	0	1	0	0	0	0	1	1	1	1	1	1	1	<b>Agropecuarios</b>
<b>Cacao</b>	0	0	0	0	0	0	1	1	1	1	1	1	1	<b>Cacao</b>
Chocolate	0	0	0	0	0	0	0	0	0	0	0	0	0	Chocolate
Pasta de cacao	0	0	0	0	0	0	0	0	0	0	0	0	0	Pasta de cacao
Manteca de cacao	0	0	0	0	0	0	0	0	0	0	0	0	0	Manteca de cacao
Cacao en grano y en polvo	0	0	0	0	0	0	0	0	0	0	0	0	0	Cacao en grano y en polvo
Resto de cacao	0	0	0	0	0	0	1	1	1	1	1	1	0	Resto de cacao
Quinoa	0	0	0	0	0	0	0	0	0	0	0	0	0	Quinoa
Tara	0	0	0	0	0	0	0	0	0	0	0	0	0	Tara
Flores y capullos	0	0	0	0	0	0	0	0	0	0	0	0	0	Flores y capullos
Semillas	0	0	0	0	0	0	0	0	0	0	0	0	0	Semillas
Resto	0	0	0	0	0	0	0	0	0	0	0	0	0	Resto
<b>Pesquero</b>	0	0	0	0	0	0	0	0	0	0	0	0	0	<b>Pesquero</b>
Crustaceo y molusco congelado	0	0	0	0	0	0	0	0	0	0	0	0	0	Crustaceo y molusco congelado
Pescado seco	0	0	0	0	0	0	0	0	0	0	0	0	0	Pescado seco
Resto	0	0	0	0	0	0	0	0	0	0	0	0	0	Resto
<b>Textiles</b>	0	0	0	0	0	0	0	0	0	0	0	0	0	<b>Textiles</b>
<b>Maderas y papeles, y sus manuf.</b>	0	0	0	0	0	0	0	0	0	0	0	0	0	<b>Maderas y papeles, y sus manuf.</b>
Madera aserrada	0	0	0	0	0	0	0	0	0	0	0	0	0	Madera aserrada
Tablillas y frisos para parques	0	0	0	0	0	0	0	0	0	0	0	0	0	Tablillas y frisos para parques
Papel	0	0	0	0	0	0	0	0	0	0	0	0	0	Papel
Resto	0	0	0	0	0	0	0	0	0	0	0	0	0	Resto
<b>Químicos</b>	0	0	0	0	0	0	0	0	0	0	0	0	0	<b>Químicos</b>
<b>Minerales no metálicos</b>	0	0	0	0	0	0	0	0	0	0	0	0	0	<b>Minerales no metálicos</b>
<b>Sidero-Metalúrgico y Joyerías</b>	0	0	0	0	0	0	0	0	0	0	0	0	0	<b>Sidero-Metalúrgico y Joyerías</b>
<b>Metal-Mecánicos</b>	0	0	0	0	0	0	0	0	0	0	0	0	0	<b>Metal-Mecánicos</b>
<b>Resto de otros no tradicionales</b>	0	0	0	0	0	0	0	0	0	0	0	0	0	<b>Resto de otros no tradicionales</b>
<b>TOTAL</b>	<b>0</b>	<b>1</b>	<b>0</b>	<b>0</b>	<b>0</b>	<b>0</b>	<b>1</b>	<b>1</b>	<b>1</b>	<b>1</b>	<b>1</b>	<b>1</b>	<b>1</b>	<b>TOTAL</b>

1/ Cifras Preliminares.

Fuente: SUNAT.

Elaboración: BCRP - Sucursal Huancayo. Departamento de Estudios Económicos.



**ANEXO 5**

**HUÁNUCO: INGRESOS CORRIENTES DEL GOBIERNO CENTRAL**

(Millones de soles)

	2020			2021										
	OCT	NOV	DIC	ENE	FEB	MAR	ABR	MAY	JUN	JUL	AGO	SET	OCT	
<b>I. Ingresos Tributarios</b>	<b>10</b>	<b>11</b>	<b>13</b>	<b>15</b>	<b>11</b>	<b>13</b>	<b>13</b>	<b>11</b>	<b>10</b>	<b>11</b>	<b>12</b>	<b>14</b>	<b>12</b>	<b>I. Ingresos Tributarios</b>
<b>1. Impuesto a la Renta</b>	<b>7</b>	<b>8</b>	<b>9</b>	<b>10</b>	<b>7</b>	<b>9</b>	<b>8</b>	<b>7</b>	<b>7</b>	<b>8</b>	<b>8</b>	<b>9</b>	<b>8</b>	<b>1. Impuesto a la Renta</b>
Personas Naturales	2	3	4	4	3	3	2	3	3	3	3	3	3	Personas Naturales
Personas Jurídicas	4	4	5	6	4	4	3	4	3	4	5	6	5	Personas Jurídicas
Regularización	0	0	0	0	0	2	2	1	1	1	0	0	0	Regularización
<b>2. Impuesto a las Importaciones</b>	<b>0</b>	<b>0</b>	<b>0</b>	<b>0</b>	<b>0</b>	<b>0</b>	<b>0</b>	<b>0</b>	<b>0</b>	<b>0</b>	<b>0</b>	<b>0</b>	<b>0</b>	<b>2. Impuesto a las Importaciones</b>
<b>3. Impuesto General a las Ventas</b>	<b>2</b>	<b>2</b>	<b>2</b>	<b>4</b>	<b>3</b>	<b>2</b>	<b>2</b>	<b>2</b>	<b>2</b>	<b>2</b>	<b>2</b>	<b>3</b>	<b>2</b>	<b>3. Impuesto General a las Ventas</b>
<b>4. Imp. Selectivo al Consumo (ISC)</b>	<b>0</b>	<b>0</b>	<b>0</b>	<b>0</b>	<b>0</b>	<b>0</b>	<b>0</b>	<b>0</b>	<b>0</b>	<b>0</b>	<b>0</b>	<b>0</b>	<b>0</b>	<b>4. Imp. Selectivo al Consumo (ISC)</b>
<b>5. Otros Ingresos Tributarios</b>	<b>1</b>	<b>1</b>	<b>1</b>	<b>1</b>	<b>1</b>	<b>1</b>	<b>3</b>	<b>2</b>	<b>2</b>	<b>1</b>	<b>2</b>	<b>2</b>	<b>1</b>	<b>5. Otros Ingresos Tributarios</b>
<b>II. Ingresos No Tributarios</b>	<b>0</b>	<b>0</b>	<b>0</b>	<b>0</b>	<b>0</b>	<b>0</b>	<b>0</b>	<b>0</b>	<b>1</b>	<b>0</b>	<b>0</b>	<b>1</b>	<b>0</b>	<b>II. Ingresos No Tributarios</b>
<b>Total Ingresos ( I + II )</b>	<b>10</b>	<b>12</b>	<b>13</b>	<b>15</b>	<b>12</b>	<b>13</b>	<b>13</b>	<b>12</b>	<b>12</b>	<b>11</b>	<b>12</b>	<b>15</b>	<b>13</b>	<b>Total Ingresos ( I + II )</b>

Fuente: SUNAT

Elaboración: BCRP - Sucursal Huancayo. Departamento de Estudios Económicos.

**ANEXO 6**

**HUÁNUCO: EJECUCIÓN DEL PRESUPUESTO PÚBLICO DEL GOBIERNO NACIONAL 1/**

(Millones de soles)

	2020			2021										
	OCT	NOV	DIC	ENE	FEB	MAR	ABR	MAY	JUN	JUL	AGO	SET	OCT	
<b><u>I. GASTOS CORRIENTES</u></b>	<b>199</b>	<b>115</b>	<b>136</b>	<b>40</b>	<b>170</b>	<b>127</b>	<b>98</b>	<b>43</b>	<b>70</b>	<b>71</b>	<b>70</b>	<b>140</b>	<b>105</b>	<b><u>I. GASTOS CORRIENTES</u></b>
Remuneraciones	21	22	31	21	19	19	19	22	20	27	20	20	21	Remuneraciones
Bienes y servicios	16	18	33	13	11	16	17	15	16	18	19	17	21	Bienes y servicios
Transferencias 2/	162	74	71	6	139	92	62	6	33	26	31	103	63	Transferencias 2/
<b><u>II. GASTOS DE CAPITAL</u></b>	<b>26</b>	<b>130</b>	<b>57</b>	<b>12</b>	<b>9</b>	<b>12</b>	<b>36</b>	<b>35</b>	<b>49</b>	<b>36</b>	<b>35</b>	<b>55</b>	<b>47</b>	<b><u>II. GASTOS DE CAPITAL</u></b>
Formación bruta de capital	26	130	54	12	9	12	36	35	49	36	35	55	45	Formación bruta de capital
Otros gastos de capital3/	0	0	3	0	0	0	0	0	0	0	0	1	2	Otros gastos de capital3/
<b><u>III. GASTO NO FINANCIERO TOTAL (I+II)</u></b>	<b>225</b>	<b>245</b>	<b>193</b>	<b>52</b>	<b>179</b>	<b>139</b>	<b>134</b>	<b>78</b>	<b>119</b>	<b>107</b>	<b>105</b>	<b>196</b>	<b>152</b>	<b><u>III. GASTO NO FINANCIERO TOTAL (I+II)</u></b>

1/ Preliminar. Información actualizada al 31 de octubre de 2021

2/ Incluye el pago de pensiones, donaciones y otros gastos corrientes.

3/ Incluye donaciones y transferencias.

Fuente: MEF

Elaboración: BCRP - Sucursal Huancayo. Departamento de Estudios Económicos.



**ANEXO 7**

**HUÁNUCO: EJECUCIÓN DEL PRESUPUESTO PÚBLICO DEL GOBIERNO REGIONAL 1/**

(Millones de soles)

	2020			2021										
	OCT	NOV	DIC	ENE	FEB	MAR	ABR	MAY	JUN	JUL	AGO	SET	OCT	
<b><u>I. GASTOS CORRIENTES</u></b>	<b>104</b>	<b>94</b>	<b>219</b>	<b>85</b>	<b>83</b>	<b>89</b>	<b>100</b>	<b>94</b>	<b>95</b>	<b>99</b>	<b>100</b>	<b>101</b>	<b>91</b>	<b><u>I. GASTOS CORRIENTES</u></b>
Remuneraciones	66	68	107	70	64	65	70	70	68	71	69	68	66	Remuneraciones
Bienes y servicios	21	22	50	10	14	19	25	21	23	23	27	21	21	Bienes y servicios
Transferencias 2/	17	5	62	5	5	6	4	4	5	5	4	13	4	Transferencias 2/
<b><u>II. GASTOS DE CAPITAL</u></b>	<b>25</b>	<b>31</b>	<b>87</b>	<b>0</b>	<b>9</b>	<b>31</b>	<b>33</b>	<b>23</b>	<b>21</b>	<b>19</b>	<b>22</b>	<b>19</b>	<b>18</b>	<b><u>II. GASTOS DE CAPITAL</u></b>
Formación bruta de capital	25	31	87	0	9	31	33	23	21	19	22	19	18	Formación bruta de capital
Otros gastos de capital3/	0	0	0	0	0	0	0	0	0	0	0	0	0	Otros gastos de capital3/
<b><u>III. GASTO NO FINANCIERO TOTAL (I+II)</u></b>	<b>130</b>	<b>126</b>	<b>306</b>	<b>85</b>	<b>91</b>	<b>120</b>	<b>132</b>	<b>118</b>	<b>116</b>	<b>118</b>	<b>122</b>	<b>120</b>	<b>109</b>	<b><u>III. GASTO NO FINANCIERO TOTAL (I+II)</u></b>

1/ Preliminar. Información actualizada al 31 de octubre de 2021

2/ Incluye el pago de pensiones, donaciones y otros gastos corrientes.

3/ Incluye donaciones y transferencias.

Fuente: MEF

Elaboración: BCRP - Sucursal Huancayo. Departamento de Estudios Económicos.

**ANEXO 8**

**HUÁNUCO: EJECUCIÓN DEL PRESUPUESTO PÚBLICO DE LOS GOBIERNOS LOCALES 1/**

(Millones de soles)

	2020			2021										
	OCT	NOV	DIC	ENE	FEB	MAR	ABR	MAY	JUN	JUL	AGO	SET	OCT	
<b><u>I. GASTOS CORRIENTES</u></b>	<b>44</b>	<b>56</b>	<b>137</b>	<b>10</b>	<b>17</b>	<b>36</b>	<b>28</b>	<b>34</b>	<b>38</b>	<b>40</b>	<b>38</b>	<b>31</b>	<b>30</b>	<b><u>I. GASTOS CORRIENTES</u></b>
Remuneraciones	5	5	8	5	4	5	5	5	5	6	5	5	5	Remuneraciones
Bienes y servicios	35	47	121	5	12	30	21	25	29	30	30	23	22	Bienes y servicios
Transferencias 2/	4	4	8	0	1	1	2	3	3	3	3	3	3	Transferencias 2/
<b><u>II. GASTOS DE CAPITAL</u></b>	<b>52</b>	<b>48</b>	<b>106</b>	<b>7</b>	<b>24</b>	<b>57</b>	<b>19</b>	<b>26</b>	<b>37</b>	<b>34</b>	<b>37</b>	<b>33</b>	<b>35</b>	<b><u>II. GASTOS DE CAPITAL</u></b>
Formación bruta de capital	52	48	106	7	24	57	19	26	37	33	37	33	35	Formación bruta de capital
Otros gastos de capital3/	0	0	0	0	0	0	0	0	0	1	0	1	0	Otros gastos de capital3/
<b><u>III. GASTO NO FINANCIERO TOTAL (I+II)</u></b>	<b>96</b>	<b>104</b>	<b>243</b>	<b>17</b>	<b>41</b>	<b>93</b>	<b>47</b>	<b>59</b>	<b>75</b>	<b>74</b>	<b>75</b>	<b>64</b>	<b>65</b>	<b><u>III. GASTO NO FINANCIERO TOTAL (I+II)</u></b>

1/ Preliminar. Información actualizada al 31 de octubre de 2021

2/ Incluye el pago de pensiones, donaciones y otros gastos corrientes.

3/ Incluye donaciones y transferencias.

Fuente: MEF

Elaboración: BCRP - Sucursal Huancayo. Departamento de Estudios Económicos.



**ANEXO 9**

**HUÁNUCO: MOROSIDAD 1/**

(Porcentaje)

	2020				2021									
	SET	OCT	NOV	DIC	ENE	FEB	MAR	ABR	MAY	JUN	JUL	AGO	SET	
<b>I. Banca Múltiple</b>	<b>4,3</b>	<b>4,6</b>	<b>4,6</b>	<b>4,6</b>	<b>4,8</b>	<b>4,8</b>	<b>4,6</b>	<b>4,3</b>	<b>4,2</b>	<b>4,2</b>	<b>4,1</b>	<b>4,0</b>	<b>4,1</b>	<b>I. Banca Múltiple</b>
<b>II. Instituciones No Bancarias</b>														<b>II. Instituciones No Bancarias</b>
Financieras	7,6	7,8	9,0	11,1	12,7	12,7	10,1	8,7	8,7	7,4	6,7	6,2	5,9	Financieras
Cajas Municipales	3,8	3,6	3,4	3,2	3,2	3,6	3,7	3,7	3,7	3,4	3,8	3,7	3,5	Cajas Municipales
Cajas Rurales	27,9	30,4	21,6	23,5	23,7	25,3	24,5	24,2	24,0	20,2	19,7	19,5	17,6	Cajas Rurales
Edpymes	14,8	21,6	26,7	27,3	27,9	27,6	37,2	40,0	58,5	63,7	63,7	-	-	Edpymes
<b>III. Entidades Estatales</b>														<b>III. Entidades Estatales</b>
Banco de la Nación <sup>1/</sup>	2,8	2,9	2,9	2,5	2,5	2,6	2,5	2,5	2,7	2,8	2,7	2,7	2,7	Banco de la Nación <sup>1/</sup>
Agrobanco <sup>2/</sup>	70,4	71,4	72,6	71,4	71,9	71,6	72,3	65,1	67,8	67,0	66,8	67,3	64,8	Agrobanco <sup>2/</sup>
<b>TOTAL</b>	<b>5,6</b>	<b>5,9</b>	<b>5,8</b>	<b>5,9</b>	<b>6,2</b>	<b>6,3</b>	<b>5,8</b>	<b>5,3</b>	<b>5,3</b>	<b>5,0</b>	<b>4,9</b>	<b>4,8</b>	<b>4,7</b>	<b>TOTAL</b>

1/ Considera sólo los créditos de consumo e hipotecario.

2/ No considera los créditos a las demás empresas del sistema financiero

Fuente: SBS.

Elaboración: BCRP - Sucursal Huancayo. Departamento de Estudios Económicos.