

BANCO CENTRAL DE RESERVA DEL PERÚ
SUCURSAL HUANCAYO



HUÁNUCO: Síntesis de Actividad Económica
Agosto 2021¹

Departamento de Estudios Económicos

¹ En el presente informe participaron Francisco Callupe Casaño y Joel Jovani Turco Quinto.

ÍNDICE

	<i>Página</i>
RESUMEN EJECUTIVO	3
I. ACTIVIDAD PRODUCTIVA.....	5
1. Actividad primaria.....	5
1.1 Sector agropecuario.....	5
1.2 Sector minería.....	7
2. Otros indicadores sectoriales.....	8
2.1 Sector construcción.....	8
2.2 Arribos a los establecimientos de hospedaje.....	8
II. CRÉDITOS Y DEPÓSITOS	9
1. Créditos.....	9
2. Depósitos.....	11
III. EJECUCIÓN DEL PRESUPUESTO PÚBLICO	12
1. Ejecución del Presupuesto Público de Gastos Corrientes.....	12
2. Ejecución del Presupuesto Público de Inversiones.....	12
IV. ANEXOS	15



RESUMEN EJECUTIVO

Principales hechos de importancia

- En agosto, en el **sector minero** no se registró producción alguna de cobre, plomo, zinc y plata. Contrariamente, el **sector agropecuario** registró un resultado positivo al crecer en 6,0 por ciento interanual en agosto, justificado por el incremento de las actividades agrícola (7,2 por ciento) y pecuaria (3,3 por ciento).
- En cuanto a los **otros indicadores de actividad económica**, en agosto crecieron la inversión pública (55,8 por ciento), despachos de cemento (32,8 por ciento) y el crédito total (4,4 por ciento); mientras que se redujeron el crédito de consumo (-2,4 por ciento) y crédito hipotecario (-3,7 por ciento).

Actividad primaria

- El **sector agropecuario** registró un resultado positivo al crecer en 6,0 por ciento interanual en agosto, justificado por el incremento de las actividades agrícola (7,2 por ciento) y pecuaria (3,3 por ciento). Entre enero y agosto, aumentó en 3,6 por ciento, sustentado por la mayor oferta de los subsectores agrícola (4,1 por ciento) y pecuario (2,2 por ciento).
- La **actividad minera** mostró diecisiete meses consecutivos de producción nula. En agosto, no se registró producción alguna de cobre, plomo, zinc y plata, explicado por la suspensión de operaciones en la minera Raura desde abril de 2020, afectada por la pandemia del COVID-19. Entre enero y agosto, disminuyó en 100 por ciento por registrarse una nula producción de concentrados mineros.

Otros indicadores de actividad económica

- Los **despachos de cemento** en Huánuco resultados positivos por seis meses consecutivos. En agosto, crecieron en 32,8 por ciento interanual, explicado por una mayor demanda para obras públicas en todos los niveles de gobierno, toda vez que en agosto de 2020 todavía existían obras suspendidas luego del confinamiento por el COVID-19. Entre enero y agosto, crecieron en 68,5 por ciento respecto a similar periodo de 2020, sustentado en la mayor ejecución de obras públicas en todos los niveles de gobierno.
- El **crédito directo total** en agosto (S/ 2 098 millones), se incrementó en 4,4 por ciento interanual, influenciado por los mayores montos colocados por la Banca Múltiple y Cajas Municipales. Según tipo, aumentó en los orientados a empresas (9,8 por ciento), mientras que se redujo para consumo (-2,4 por ciento) e hipotecario (-3,7 por ciento).
- La **inversión pública** de agosto (S/ 92 millones) creció en 55,8 por ciento en términos reales respecto a similar mes de 2020, ante los incrementos en todos los niveles de gobierno. Entre enero y agosto, sumó S/ 620 millones, mayor en 104,9 por ciento en términos reales respecto a similar periodo de 2020, influenciado por el Gobierno Nacional (105,1 por ciento), Gobierno Regional (93,4 por ciento) y los municipios (113,0 por ciento).

CUADRO N° 1
HUÁNUCO: OTROS INDICADORES DE ACTIVIDAD ECONÓMICA
 (Variación % respecto a similar mes del año anterior)

	Mar.21	Abr.21	May.21	Jun.21	Jul.21	Ago.21
Despachos de cemento 1/	↑171,7	-	↑156,5	↑54,4	↑27,0	↑32,8
Crédito total 2/	↓-7,7	↓-6,4	↓-8,3	↓-9,0	↓-11,1	↑4,4
Crédito de consumo 2/	↓-8,1	↓-6,9	↓-1,7	↓-2,6	↓-1,7	↓-2,4
Crédito hipotecario 2/	↓-3,4	↓-3,3	↓-3,4	↓-5,7	↓-5,4	↓-3,7
Inversión pública 1/	↑249,9	↑194,9	↑550,0	↑424,7	↑11,7	↑55,8

1/ En términos reales.

2/ En términos nominales.

Fuentes: UNACEM, MINCETUR, SBS y MEF.

I. ACTIVIDAD PRODUCTIVA

1. Actividad primaria

1.1 Sector agropecuario

- La actividad agropecuaria registró un resultado positivo al crecer en 6,0 por ciento interanual en agosto, justificado por el incremento de las actividades agrícola (7,2 por ciento) y pecuaria (3,3 por ciento). Entre enero y agosto, aumentó en 3,6 por ciento, sustentado por la mayor oferta de los subsectores agrícola (4,1 por ciento) y pecuario (2,2 por ciento).

CUADRO N° 2
HUÁNUCO: SECTOR AGROPECUARIO 1/
(Miles de toneladas)

Subsectores	Estructura Porcentual 2019 /2	Agosto			Enero - Agosto		
		2 020	2 021	Var.%	2 020	2 021	Var.%
AGRÍCOLA	74,3			7,2			4,1
Orientada al mercado interno 2/	61,2			12,4			5,8
Papa Blanca	10,5	10,4	11,9	15,2	239,1	258,7	8,2
Papa Amarilla+Color	15,8	6,9	8,0	15,2	159,4	172,5	8,2
Plátano	6,3	19,2	19,3	0,3	151,5	152,3	0,5
Yuca	1,5	5,0	6,3	25,4	39,3	41,9	6,7
Arroz Cáscara	3,0	4,3	4,8	11,5	28,1	25,8	-8,2
Zapallo	0,5	0,5	0,5	8,2	14,7	21,6	47,0
Olluco	1,0	0,1	0,2	34,5	16,3	18,3	12,6
Maíz Amiláceo	1,5	2,3	2,9	26,8	15,8	15,8	0,0
Orientada al mercado externo y agroindustria 2/	13,1			-0,7			0,4
Maíz A. Duro	2,1	6,9	4,5	-34,4	38,3	29,8	-22,1
Cacao	5,5	1,3	1,4	8,1	10,4	11,2	7,7
Café	4,6	1,1	1,3	17,3	10,3	10,8	4,1
PECUARIO	25,7			3,3			2,2
Carne de vacuno 3/	12,9	2,1	2,1	-0,3	16,1	16,4	2,1
Carne de ave 3/	0,5	0,1	0,1	4,4	0,9	0,9	-1,7
Carne de ovino 3/	1,3	0,2	0,2	4,7	1,2	1,2	0,3
Leche	3,7	4,8	4,8	1,3	40,7	41,6	2,2
SECTOR AGROPECUARIO	100,0			6,0			3,6

1/ Cifras preliminares.

2/ Estimado a precios de 2007.

3/ Peso neto.

Fuente: MINAGRI.

Elaboración: BCRP - Sucursal Huancayo. Departamento de Estudios Económicos.

- En agosto, el crecimiento de 7,2 por ciento en el subsector agrícola se sustentó en la mayor oferta con destino al mercado interno (12,4 por ciento), no obstante la reducción al mercado externo y agroindustria (-0,7 por ciento); en el primer caso, ante los incrementos en la oferta de papa (blanca y amarilla), arveja grano verde yuca, maíz amiláceo, trigo, arroz cáscara, cebada grano, plátano, zapallo y olluco; mientras que, en el segundo, disminuyó por maíz amarillo duro. En papa y arveja grano verde, explicados por las mayores siembras en las zonas productoras de las provincias de Ambo, Dos de Mayo, Huánuco y Pachitea. Entre enero y agosto, la actividad agrícola creció en 4,1 por ciento, influenciado por la mayor oferta al mercado interno (5,8 por ciento), y para el mercado externo y agroindustria (0,4 por ciento); en el primer caso, por el incremento en la producción de papa (blanca y amarilla), zapallo, yuca, olluco, arveja grano verde, plátano, cebada grano, trigo y naranja; y en el segundo, por café y cacao.



- La producción pecuaria en agosto creció en 3,3 por ciento respecto de similar mes de 2020, debido a la mayor producción de lana, leche, fibra de alpaca y carnes de, porcino, ovino, ave, caprino y alpaca. Entre enero y agosto, aumentó en 2,2 por ciento, destacando la mayor oferta de leche, fibra de alpaca, y carnes de, vacuno, porcino, ovino, alpaca y caprino, entre los principales.
- La mayor actividad ganadera se localiza en la provincia de Puerto Inca, favorecida por la disponibilidad de pastos, adquiriendo significancia la producción de carne de vacuno, llegando a representar, entre enero y agosto, el 60 por ciento del Valor Bruto de Producción (VBP) pecuario, seguido de leche (18 por ciento) y carne de porcino (12 por ciento). La producción de carne de vacuno se destina a los mercados de la región central del país.
- En cuanto al avance de las siembras, correspondiente al mes de agosto de la actual campaña agrícola (2021-2022), se instalaron 9 007 hectáreas, mayor en 621 hectáreas (7,4 por ciento) respecto a similar mes de la campaña anterior (2020-2021), debido al incremento de instalaciones de cultivos transitorios (698 hectáreas o 8,4 por ciento más), no obstante las menores siembras de cultivos permanentes (76 hectáreas o 93,6 por ciento menos). En cultivos transitorios, se explicó por las mayores siembras de papa (blanca y amarilla), arroz cáscara, maíz amiláceo, olluco, oca, frijol grano seco y maíz choclo. Respecto a cultivos permanentes, se redujo por rocoto y café.

CUADRO N° 3
HUÁNUCO: SUPERFICIE SEMBRADA 1/
(Hectáreas)

	Campaña Agrícola 2/		Variación	
	2020-2021	2021-2022	Absoluta	Porcentual
Cultivos Transitorios	8 304	9 001	698	8,4
Papa Blanca	2 780	3 114	334	12,0
Papa Amarilla+Color	1 854	2 076	222	12,0
Maíz A. Duro	1 218	892	-326	-26,7
Arroz Cáscara	610	623	13	2,1
Maíz Amiláceo	477	614	137	28,7
Yuca	523	479	-45	-8,5
Olluco	193	407	215	111,3
Oca	90	154	64	70,6
Frijol Grano Seco	120	148	28	23,4
Maíz Choclo	72	97	25	35,2
Otros	368	398	30	8,2
Cultivos Permanentes	82	5	-76	-93,6
Avena Forrajera	3	5	2	66,7
Rocoto	3	0	-2	-90,0
Algodón Rama	0	0	0	-
Cacao	0	0	0	-
Café	50	0	-50	-100,0
Otros	26	0	-26	-100,0
TOTAL	8 385	9 007	621	7,4

1/ Cifras preliminares.

2/ Agosto.

Fuente: Dirección Regional de Agricultura - Huánuco.

Elaboración: BCRP - Sucursal Huancayo. Departamento de Estudios Económicos.



1.2 Sector minería

- La actividad minera registró diecisiete meses consecutivos de producción nula. En agosto, no se registró producción alguna de cobre, plomo, zinc y plata, explicado por la suspensión de operaciones en la minera Raura desde abril de 2020, afectada por la pandemia del COVID-19.
- Entre enero y agosto, cayó en 100 por ciento, influenciado por la nula producción de cobre, plomo, zinc y plata, dada la suspensión de operaciones de la minera Raura. Durante 2020, a precios de 2007, la producción de zinc representó el 57 por ciento del VBP minero, seguido por plomo (20 por ciento), plata (18 por ciento) y cobre (6 por ciento).
- La producción del departamento se concentraba en la minera Raura, ubicada en la cumbre de la Cordillera Occidental, entre los departamentos de Huánuco (provincia de Lauricocha, distrito de San Miguel de Cauri) y Lima (provincia de Oyón).

CUADRO N° 4
HUÁNUCO: SECTOR MINERÍA 1/
(Variación % real respecto a similar periodo del año anterior)

	Estructura ^{2/}	Agosto				Enero - Agosto			
		2020	2021	Var. %	Contrib. %	2020	2021	Var. %	Contrib. %
Cobre (TMR)	6,2	0	0	-	-	340	0	-100,0	-6,2
Zinc (TMR)	56,5	0	0	-	-	7 889	0	-100,0	-56,5
Plata (Kg.R)	17,5	0	0	-	-	13 721	0	-100,0	-17,5
Plomo (TMR)	19,8	0	0	-	-	3 379	0	-100,0	-19,8
Total^{1/ 2/}	100,0			-	-			-100,0	-100,0

1/ Cifras preliminares.

2/ A precios de 2007.

Fuente: INEI y MINEM.

Elaboración: BCRP - Sucursal Huancayo. Departamento de Estudios Económicos.

GRÁFICO N° 1
HUÁNUCO: CRECIMIENTO DE LA PRODUCCIÓN MINERA
(Variación % real respecto a similar mes del año anterior)

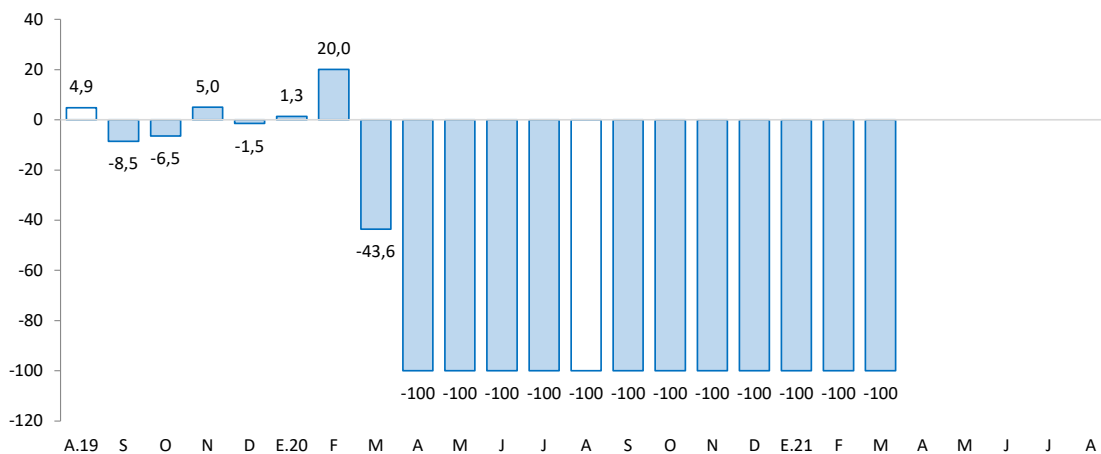

Fuente: MINEM.

Elaboración: BCRP - Sucursal Huancayo. Departamento de Estudios Económicos.

2. Otros indicadores sectoriales

2.1 Sector construcción

- Los despachos de cemento registraron resultados positivos por seis meses consecutivos. En agosto, crecieron en 32,8 por ciento interanual, explicado por una mayor demanda para obras públicas en todos los niveles de gobierno, toda vez que en agosto de 2020 todavía existían obras suspendidas luego del confinamiento por el COVID-19.
- Entre enero y agosto, los despachos aumentaron en 68,5 por ciento comparado a similar periodo de 2020, influenciado por una mayor demanda para la ejecución de obras en todos los niveles de gobierno, particularmente para la Carretera Huánuco - Conococha.

GRÁFICO N° 2
HUÁNUCO: CRECIMIENTO DE LOS DESPACHOS DE CEMENTO
 (Variación % real respecto a similar mes del año anterior)

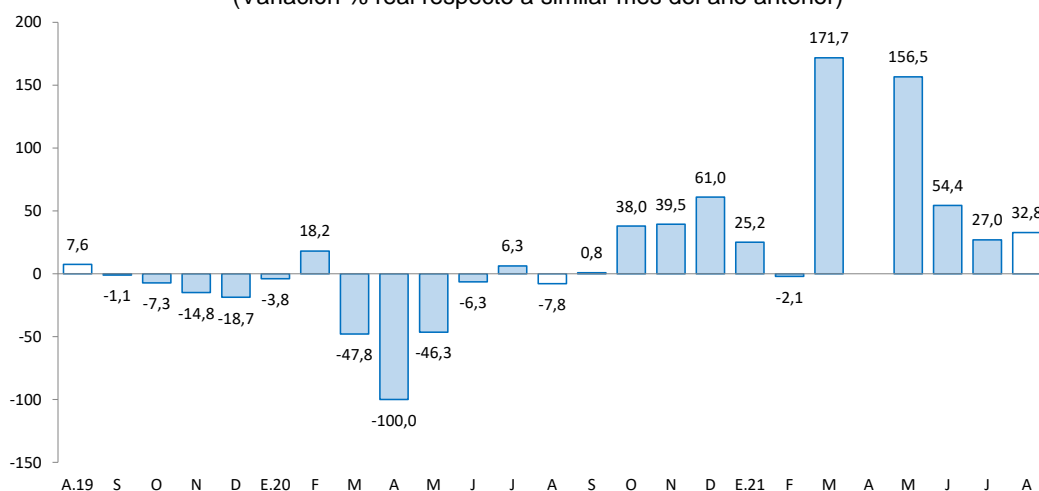

Fuente: UNACEM.

Elaboración: BCRP - Sucursal Huancayo. Departamento de Estudios Económicos.

2.2 Arribos a los establecimientos de hospedaje

- En junio, el número de arribos a los establecimientos de hospedaje aumentó en 2 569,2 por ciento interanual, asociado a la mayor afluencia de visitantes nacionales y extranjeros. Entre enero y junio, creció en 62,4 por ciento respecto de similar periodo de 2020, explicado por los mayores arribos de visitantes nacionales (62,5 por ciento) y extranjeros (51,4 por ciento). De los atractivos turísticos registrados en Huánuco, sobresale Kotosh, donde se encuentra el “Templo de las Manos Cruzadas”; mientras que, Tingo María cuenta con la “Cueva de las Lechuzas”, la “Cueva de las Pavas” y la “Bella Durmiente”.
- Del total de arribos entre enero y junio, el 99 por ciento fueron nacionales, de los cuales el 54 por ciento procedió del propio departamento, seguido de Lima Metropolitana (18 por ciento), Pasco (5 por ciento), Ucayali (5 por ciento), Lima provincias (5 por ciento), Junín (4 por ciento) y San Martín (3 por ciento). Asimismo, del total de visitantes extranjeros, el 53 por ciento procedió de Venezuela, seguido de Colombia (14 por ciento), Francia (8 por ciento), Chile (6 por ciento), España (4 por ciento), Argentina (3 por ciento) y Estados Unidos (2 por ciento), entre los principales.



GRÁFICO N° 3
HUÁNUCO: CRECIMIENTO DE ARRIBOS A ESTABLECIMIENTOS DE HOSPEDAJE
(Variación %)

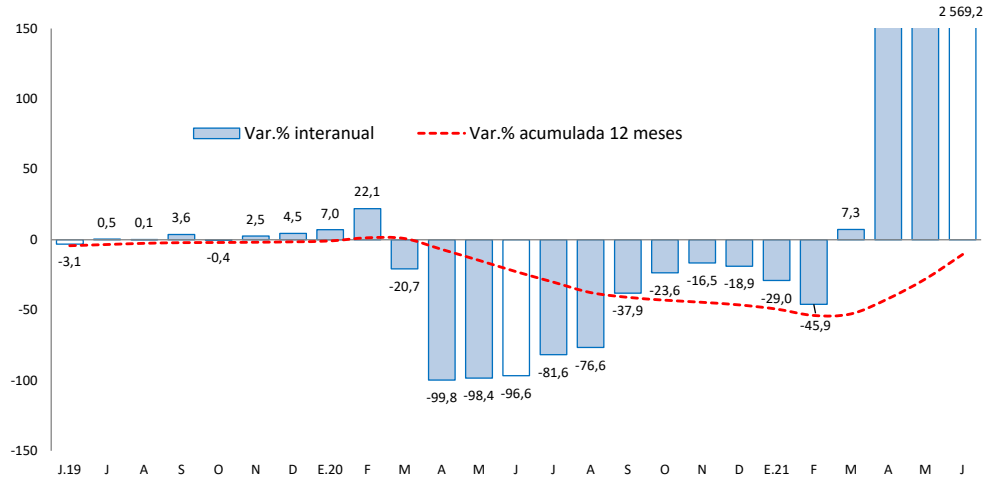

Fuente: MINCETUR.

Elaboración: BCRP – Sucursal Huancayo. Departamento de Estudios Económicos.

II. CRÉDITOS Y DEPÓSITOS

1. Créditos

- Los créditos en Huánuco, al término del mes de agosto, se incrementaron en 4,4 por ciento comparado a igual mes de 2020, y en 0,6 por ciento respecto al mes previo. El crecimiento interanual se explicó por mayores montos otorgados en créditos para empresas (9,8 por ciento), asociado a la Banca Múltiple y Cajas Municipales; no obstante la reducción en créditos de consumo (-2,4 por ciento) e hipotecario (-3,7 por ciento), principalmente en la Banca Múltiple, Financieras y Banco de la Nación. Respecto al mes previo, el aumento de 0,6 por ciento se explicó por los mayores créditos a empresas (1,5 por ciento) e hipotecarios (1,0 por ciento), no obstante las reducciones en créditos de consumo (-1,3 por ciento).

CUADRO N° 6
HUÁNUCO: CRÉDITOS
(Saldos en millones de soles)

	Estructura %	Saldo en millones de soles con TCF1/		Tasa de crecimiento (%)	
		ago-21	jul-21	ago-21	Mes
Banco de la Nación^{2/}	5,8	122	122	-0,4	-3,7
Agrobanco^{3/}	0,8	17	17	3,3	-1,4
Banca Múltiple	57,3	1 200	1 203	0,3	4,6
Instituciones No Bancarias	36,1	748	756	1,1	5,5
Financieras	10,6	220	223	1,0	-11,5
Cajas Municipales	23,9	495	501	1,2	17,1
Cajas Rurales	1,5	32	32	1,3	-6,5
Edpymes	0,0	0	0	-	-100,0
Total	100,0	2 086	2 098	0,6	4,4
Empresas	59,6	1 232	1 251	1,5	9,8
Personas	40,4	855	848	-0,8	-2,7
Consumo	32,8	696	688	-1,3	-2,4
Hipotecario	7,6	158	160	1,0	-3,7
MN	99,4	2 073	2 085	0,6	4,5
ME	0,6	13	13	-4,7	-18,2
ME (Mill. US\$)		4	4	-4,7	-18,2

1/ Se utiliza tipo de cambio fijo (TCF) a diciembre de 2019 (S/ 3,31 por dólar).

2/ Considera sólo los créditos de consumo e hipotecario.

3/ No considera los créditos a las demás empresas del sistema financiero

Fuente: SBS.

Elaboración: BCRP - Sucursal Huancayo. Departamento de Estudios Económicos.



- Por **tipo de moneda**, un 99,4 por ciento fue otorgado en moneda nacional, los que interanualmente crecieron en 4,5 por ciento en agosto; mientras que, en moneda extranjera (0,6 por ciento del total), disminuyeron en 18,2 por ciento.

GRÁFICO Nº 4
HUÁNUCO: CRECIMIENTO DEL CRÉDITO DIRECTO
 (Variación % respecto a similar mes del año anterior)

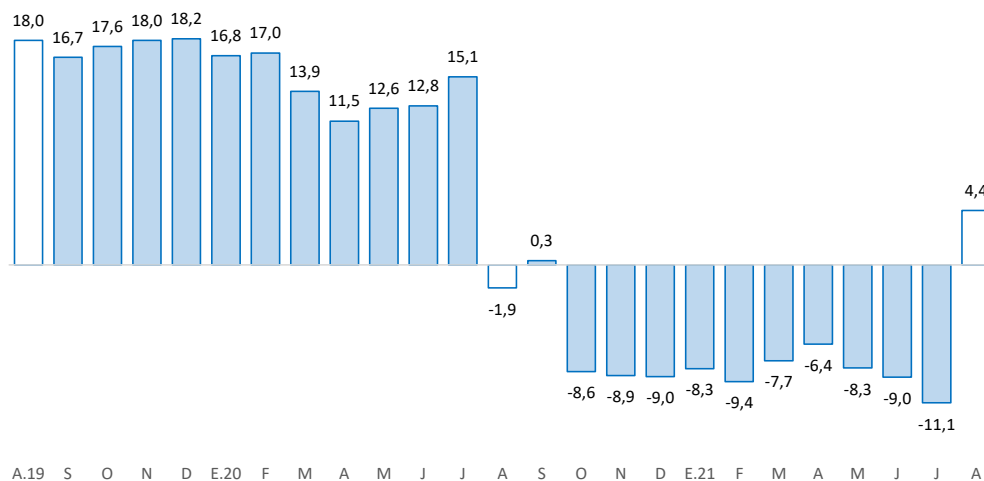

Fuente: SBS y AFP.

Elaboración: BCRP - Sucursal Huancayo. Departamento de Estudios Económicos.

- En cuanto a la **morosidad** al mes de julio, fue 4,9 por ciento, mayor en 0,7 de punto porcentual respecto del mismo mes de 2020. Los mayores ratios se registraron en Agrobanco (66,8 por ciento), Edpymes (63,7 por ciento), Cajas Rurales (19,7 por ciento), Financieras (6,7 por ciento), Banca Múltiple (4,1 por ciento) y Cajas Municipales (3,8 por ciento).

GRÁFICO Nº 5
HUÁNUCO: TASA DE MOROSIDAD 1/ 2/
 (Porcentaje)

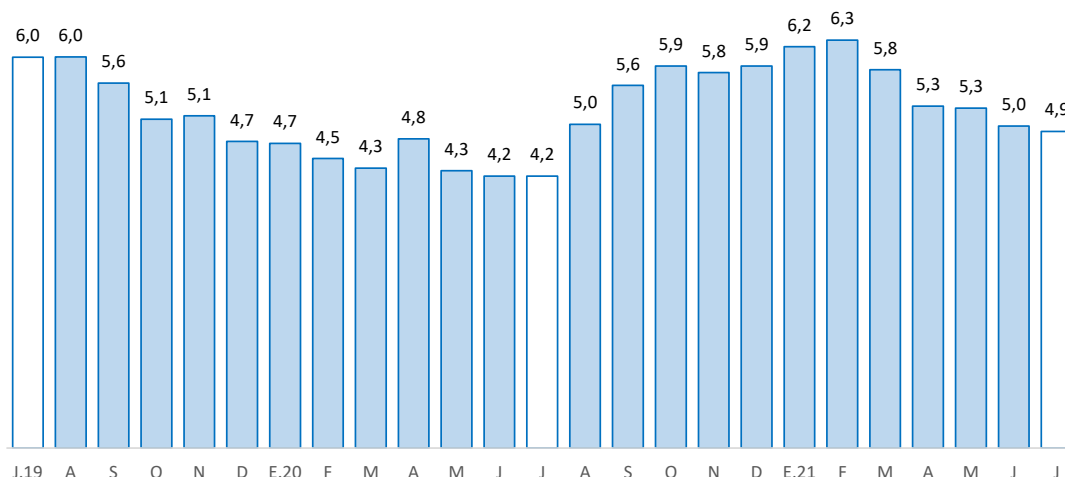

1/ Morosidad = (créditos vencidos + créditos en cobranza judicial) / colocaciones brutas.

2/ Preliminar.

Fuente: SBS y AFP.

Elaboración: BCRP - Sucursal Huancayo. Departamento de Estudios Económicos.



2. Depósitos

- Los depósitos totalizaron S/ 1 615 millones en agosto, superior en 15,3 por ciento con respecto a agosto de 2020, y en 2,8 por ciento comparado al mes previo. El incremento interanual se debió a los mayores montos en depósitos en ahorro (26,7 por ciento) y a la vista (4,6 por ciento); en el primer caso, explicado por el Banco de la Nación, Banca Múltiple e instituciones no bancarias; y en el segundo, por la Banca Múltiple. Respecto al mes previo, el incremento de 2,8 por ciento se relacionó a los mayores depósitos a la vista (3,8 por ciento), en ahorro (3,1 por ciento) y a plazo (0,1 por ciento).

CUADRO Nº 7
HUÁNUCO: DEPÓSITOS
(Saldos en millones de soles)

	Estructura %	Saldo en millones de soles con TCF 1/		Tasa de crecimiento (%)		
		ago-21	jul-21	ago-21	Mes	12 Meses
Banco de la Nación	29,5	478	476	-0,3	11,6	
Banca Múltiple	57,0	883	920	4,2	18,1	
Instituciones No Bancarias	13,5	210	219	3,9	12,4	
Financieras	1,5	24	24	1,9	13,9	
Cajas Municipales	11,8	183	191	4,1	11,6	
Cajas Rurales	0,2	4	4	6,7	61,9	
TOTAL	100,0	1 571	1 615	2,8	15,3	
Vista	20,3	316	328	3,8	4,6	
Ahorro	67,0	1 050	1 082	3,1	26,7	
A plazo	12,7	205	205	0,1	-12,0	
MN	91,4	1 437	1 476	2,7	14,8	
ME	8,6	134	139	3,7	21,7	
ME (Mill. US\$)		41	42	3,7	21,7	

1/ Se utiliza tipo de cambio fijo (TCF) a diciembre de 2019 (S/ 3,31 por dólar).

Fuente: SBS.

Elaboración: BCRP - Sucursal Huancayo. Departamento de Estudios Económicos.

GRÁFICO Nº 6
HUÁNUCO: CRECIMIENTO DE LOS DEPÓSITOS
(Variación % respecto a similar mes del año anterior)

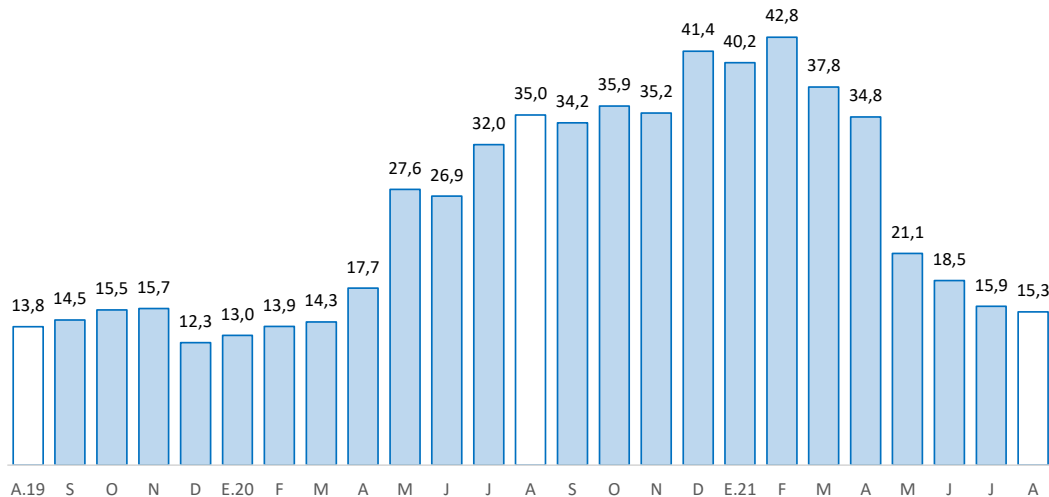

Fuente: SBS y AFP.

Elaboración: BCRP - Sucursal Huancayo. Departamento de Estudios Económicos.

- Por **institución**, en agosto, destacó la Banca Múltiple con una participación de 57,0 por ciento de los depósitos; seguido del Banco de la Nación (29,5 por ciento) y las empresas no bancarias (13,5 por ciento).
- Por **tipo de moneda**, los depósitos estuvieron conformados en un 91,4 por ciento por moneda nacional y en 8,6 por ciento por moneda extranjera. Comparado a agosto 2020, crecieron los depósitos en moneda nacional (14,8 por ciento) y en moneda extranjera (21,7 por ciento). Los saldos en moneda extranjera sumaron US\$ 42 millones.

III. EJECUCIÓN DEL PRESUPUESTO PÚBLICO

1. Ejecución del Presupuesto Público de Gastos Corrientes

- La ejecución presupuestal del gasto corriente no financiero sumó en agosto S/ 208 millones, lo que significó una reducción de 27,9 por ciento respecto a similar mes del año anterior, influenciado por el Gobierno Nacional (-57,2 por ciento), ante los menores devengados en remuneraciones y transferencias. El resultado del mes se contrarrestó parcialmente por los mayores gastos en el Gobierno Regional (4,9 por ciento) y municipalidades (30,2 por ciento); en el primer caso, explicado por remuneraciones, y compras de bienes y servicios; mientras que, en el segundo, por compras de bienes y servicios.
- Entre enero y agosto, sumó S/ 1 673 millones, ligeramente mayor en 0,2 por ciento respecto a similar periodo de 2020, influenciado por el Gobierno Regional (9,1 por ciento) y las municipalidades (36,2 por ciento); en el primer caso, por remuneraciones, y compras de bienes y servicios, y compras de bienes y servicios; mientras que, en el segundo, por compras de bienes y servicios. El resultado del acumulado se contrarrestó parcialmente por la reducción en el Gobierno Nacional (-15,0 por ciento), ante los menores gastos en remuneraciones y transferencias.

CUADRO Nº 8
HUÁNUCO: EJECUCIÓN DEL PRESUPUESTO PÚBLICO DE GASTOS CORRIENTES 1/
(Millones de soles)

	Estructura 2020	Agosto			Enero - Agosto		
		2020	2021	V% Real	2020	2021	V% Real
Gobierno Nacional	44,5	157	70	-57,2	788	689	-15,0
Gobierno Regional	40,3	91	100	4,9	662	745	9,1
Gobiernos Locales	15,2	28	38	30,2	170	240	36,2
Total	100,0	275	208	-27,9	1 621	1 673	0,2

1/ Preliminar. Información actualizada al 31 de agosto de 2021

Fuente: MEF

Elaboración: BCRP - Sucursal Huancayo. Departamento de Estudios Económicos.

2. Ejecución del Presupuesto Público de Inversiones

- La inversión pública en Huánuco totalizó S/ 92 millones en agosto, mayor en 55,8 por ciento en términos reales respecto a similar mes de 2020, ante los incrementos en todos los niveles de gobierno. En el Gobierno Nacional (212,1 por ciento), explicado por los incrementos de los devengados en el sector transporte; en el Gobierno Regional (17,1 por ciento), por el rubro agropecuario; mientras que, en los municipios (23,0 por ciento), por salud, agropecuario y saneamiento.
- Entre enero y agosto, acumuló S/ 620 millones, mayor en 104,9 por ciento en términos reales respecto a similar periodo de 2020, influenciado por todos los niveles de gobierno. En el Gobierno Nacional (105,1 por ciento), explicado por los sectores de transporte, comunicaciones y salud; en



el Gobierno Regional (93,4 por ciento), por salud, transporte, agropecuario y educación; y en los municipios (113,0 por ciento), por los rubros de agropecuario, saneamiento, transporte y vivienda.

CUADRO N° 9
HUÁNUCO: EJECUCIÓN DEL PRESUPUESTO PÚBLICO DE INVERSIONES 1/
(Millones de soles)

	Estructura 2020	Agosto			Enero - Agosto		
		2020	2021	V% Real	2020	2021	V% Real
Gobierno Nacional	35,9	10	34	212,1	106	224	105,1
Gobierno Regional	26,7	18	22	17,1	79	157	93,4
Gobiernos Locales	37,4	28	36	23,0	109	239	113,0
Total	100,0	56	92	55,8	293	620	104,9

1/ Preliminar. Información actualizada al 31 de agosto de 2021

Fuente: MEF

Elaboración: BCRP - Sucursal Huancayo. Departamento de Estudios Económicos.

GRÁFICO N° 7
HUÁNUCO: CRECIMIENTO DE LA EJECUCIÓN DEL PRESUPUESTO PÚBLICO DE INVERSIONES
(Variación % real)

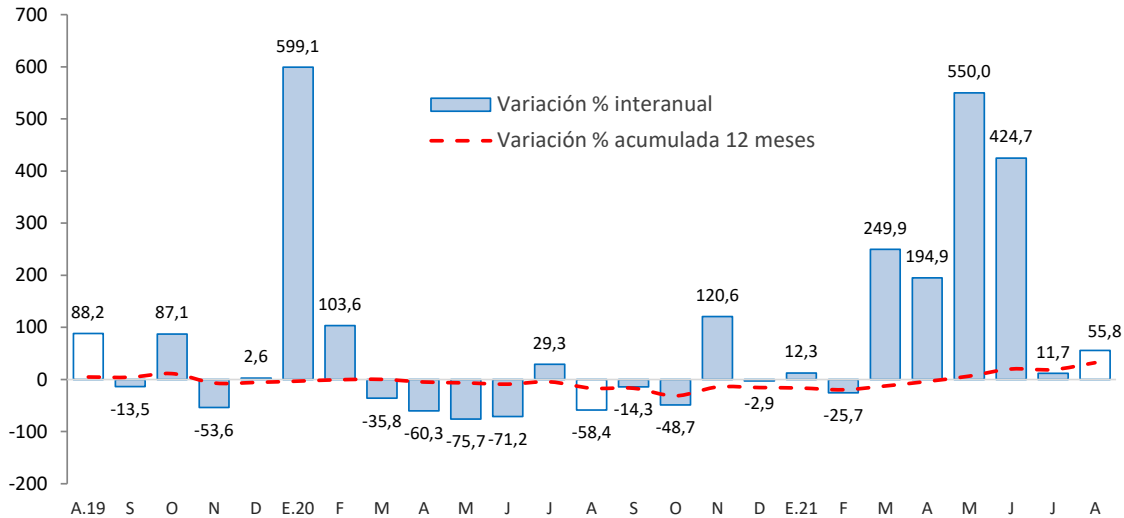

Fuente: MEF.

Elaboración: BCRP - Sucursal Huancayo. Departamento de Estudios Económicos.

- En cuanto al avance de la inversión pública, lo ejecutado entre enero y agosto representó en la región el 44 por ciento de su Presupuesto Institucional Modificado (PIM) que sumó S/ 1 427 millones. El Gobierno Regional registró un avance del 53 por ciento, seguido del Gobierno Nacional (42 por ciento) y las municipalidades (42 por ciento).

Principales Proyectos

- Entre los principales proyectos que se ejecutaron entre enero y agosto, en el Gobierno Nacional destacaron, “Mejoramiento de la carretera Huánuco-Conococha, sector: Huánuco-La Unión-Huallanca” con un gasto de S/ 85 millones; “Creación de banda ancha para la conectividad integral y desarrollo social de la región Huánuco” con un gasto acumulado de S/ 31 millones; y “Mejoramiento y ampliación de los servicios de salud del establecimiento de salud Llata, distrito de Llata, provincia de Huamalíes” con un gasto de S/ 26 millones.

- En el Gobierno Regional, destacaron, “Mejoramiento de la capacidad resolutive de los servicios de salud del Hospital Regional Hermilio Valdizán, nivel III-1” con un gasto de S/ 16 millones; “Construcción del sistema de agua potable y alcantarillado del centro poblado La Esperanza y anexos, distrito de Amarilis, provincia de Huánuco” con un gasto de S/ 11 millones; y “Mejoramiento de los servicios de transitabilidad del puente Esteban Pavletich, creación de los servicios de transitabilidad del puente Circunvalación y accesos, distrito de Amarilis, provincia Huánuco” con un gasto de S/ 8 millones.
- En los gobiernos locales, resaltaron, “Ampliación del servicio de agua potable e instalación de alcantarillado en la localidad de Huancahuasi, distrito de Ambo, provincia de Ambo” con un gasto de S/ 10 millones; “Mejoramiento de la capacidad resolutive del Centro de Salud Marías, provincia de Dos de Mayo” con un gasto de S/ 8 millones; y “Creación del servicio de agua para riego del distrito de Santa Maria del Valle, provincia de Huánuco” con un gasto de S/ 7 millones.



IV. ANEXOS



ANEXO 1

HUÁNUCO: PRODUCCIÓN AGROPECUARIA 1/
(En toneladas métricas)

CULTIVOS	2 020					2 021								CULTIVOS
	AGO	SET	OCT	NOV	DIC	ENE	FEB	MAR	ABR	MAY	JUN	JUL	AGO	
AGRÍCOLA														AGRÍCOLA
CONSUMO INTERNO														CONSUMO INTERNO
Ajo	0	0	0	12	10	13	13	9	19	98	43	0	0	Ajo
Arroz Cáscara	4 270	4 318	3 753	1 564	2 712	2 422	4 717	4 795	4 120	1 502	1 540	1 945	4 760	Arroz Cáscara
Arveja Grano Seco	101	2	0	10	4	0	0	0	144	250	354	468	122	Arveja Grano Seco
Arveja Grano Verde	1 108	1 050	875	627	399	399	1 418	1 898	1 534	1 738	1 920	1 779	1 123	Arveja Grano Verde
Camote	207	151	180	167	182	217	475	529	413	460	323	219	180	Camote
Cebada Grano	1 704	100	0	0	0	0	0	0	0	1 137	2 255	4 238	1 825	Cebada Grano
Cebolla	0	0	28	28	43	29	29	29	304	409	272	92	0	Cebolla
Frijol Grano Seco	915	144	58	131	201	464	302	116	212	310	661	1 603	1 172	Frijol Grano Seco
Granadilla	285	207	159	116	73	23	50	122	229	366	421	356	295	Granadilla
Haba Grano Seco	673	10	1	0	0	0	0	0	0	161	1 368	1 083	782	Haba Grano Seco
Haba Grano Verde	415	66	0	0	54	155	185	567	1 672	1 973	967	843	531	Haba Grano Verde
Maíz Amiláceo	2 287	166	0	0	0	0	0	0	41	1 540	6 014	5 336	2 900	Maíz Amiláceo
Maíz Choclo	144	111	145	113	18	42	363	1 874	2 578	1 311	1 092	329	128	Maíz Choclo
Naranja	2 290	1 451	933	660	309	161	221	295	538	956	1 736	2 257	2 284	Naranja
Oca	39	93	0	0	0	0	15	8	856	1 981	1 685	562	131	Oca
Olluco	116	52	71	567	727	985	2 218	4 347	3 314	3 571	2 446	1 309	156	Olluco
Papa Blanca	10 365	25 357	52 835	67 151	62 502	53 555	32 956	37 581	49 312	42 634	20 355	10 384	11 938	Papa Blanca
Papa Amarilla+Color	6 910	16 904	35 223	44 767	41 668	35 704	21 970	25 054	32 875	28 422	13 570	6 923	7 959	Papa Amarilla+Color
Papaya	237	255	288	304	309	247	259	257	141	122	110	140	154	Papaya
Piña	737	892	1 041	1 117	1 135	752	733	707	657	678	661	703	737	Piña
Plátano	19 242	19 259	19 109	19 071	19 183	19 070	19 113	18 876	18 814	18 990	18 956	19 191	19 300	Plátano
Tomate	127	54	145	93	78	64	113	134	83	84	92	63	162	Tomate
Trigo	1 257	1	2	0	0	0	0	0	0	1 273	3 745	5 474	1 769	Trigo
Yuca	5 032	4 589	4 295	4 367	3 410	3 912	4 788	5 037	5 111	4 647	5 936	6 184	6 310	Yuca
Zanahoria	235	298	254	241	211	356	740	521	433	169	133	258	335	Zanahoria
Zapallo	500	731	472	373	635	2 344	4 523	6 568	4 644	1 221	793	917	541	Zapallo
Otros Cons. Interno	2 638	2 508	2 738	3 211	4 250	3 909	4 329	4 962	5 034	5 821	5 547	3 588	2 807	Otros Cons. Interno
INDUSTRIAL Y/O EXP.														INDUSTRIAL Y/O EXP.
Cacao	1 261	1 094	987	950	961	1 148	1 231	1 326	1 396	1 624	1 577	1 543	1 363	Cacao
Café	1 109	762	418	276	125	295	532	932	1 257	1 960	2 270	2 215	1 301	Café
Maíz A. Duro	6 851	3 784	862	625	1 815	4 448	9 718	4 221	1 602	1 122	411	3 806	4 497	Maíz A. Duro
Otros Industrial y/o Exp.	3 167	3 113	2 892	2 922	2 900	3 027	3 087	3 209	3 198	3 188	3 301	3 519	3 275	Otros Industrial y/o Exp.
PECUARIO														PECUARIO
CARNE 2/														CARNE 2/
Carne Ave	111	95	113	113	127	94	86	86	101	103	136	136	116	Carne Ave
Carne Ovino	158	143	147	134	145	137	137	140	143	145	144	164	166	Carne Ovino
Carne Porcino	738	675	662	599	724	465	378	438	571	596	590	916	915	Carne Porcino
Carne Vacuno	2 095	2 224	2 102	2 169	2 296	1 948	1 883	1 837	2 199	2 220	1 958	2 262	2 088	Carne Vacuno
Carne Caprino	25	21	22	18	19	19	18	16	17	19	20	24	26	Carne Caprino
Carne Alpaca	3	3	3	3	4	2	3	3	3	4	3	4	3	Carne Alpaca
Carne Llama	0	0	0	0	0	0	0	0	0	0	0	0	0	Carne Llama
Huevo	110	132	132	121	137	101	100	100	101	101	103	101	103	Huevo
Leche	4 779	4 542	4 497	4 321	4 679	5 511	5 168	5 454	5 342	5 301	5 067	4 938	4 840	Leche
Lana	0	96	15	2	2	0	7	5	2	15	24	7	0	Lana
FIBRA														FIBRA
Fibra de Alpaca	0	0	0	1	1	0	1	0	0	1	0	0	0	Fibra de Alpaca
Fibra de Llama	0	0	0	0	0	0	0	0	0	0	0	0	0	Fibra de Llama

1/ Cifras preliminares.

2/ Peso Neto, no de animales en pie.

Fuente: MINAGRI.

Elaboración: BCRP - Sucursal Huancayo. Departamento de Estudios Económicos.



ANEXO 2

HUÁNUCO: PRODUCCIÓN MINERA METÁLICA 1/

(Contenido fino recuperable)

	2020					2021									
	AGO	SET	OCT	NOV	DIC	ENE	FEB	MAR	ABR	MAY	JUN	JUL	AGO		
Cobre (TMR)	0	0	0	0	0	0	0	0	0	0	0	0	0	0	Cobre (TMR)
Zinc (TMR)	0	0	0	0	0	0	0	0	0	0	0	0	0	0	Zinc (TMR)
Plata (Kg.R)	0	0	0	0	0	0	0	0	0	0	0	0	0	0	Plata (Kg.R)
Plomo (TMR)	0	0	0	0	0	0	0	0	0	0	0	0	0	0	Plomo (TMR)

1/ Cifras preliminares.

Fuente: INEI y MINEM.

Elaboración: BCRP - Sucursal Huancayo. Departamento de Estudios Económicos.

ANEXO 3

HUÁNUCO: EXPORTACIONES FOB POR TIPO DE PRODUCTOS 1/
(Millones US\$)

TIPO	2 019	2 020												TIPO	
	DIC	ENE	FEB	MAR	ABR	MAY	JUN	JUL	AGO	SET	OCT	NOV	DIC		
Productos Tradicionales	4	1	0	0	0	0	0	0	0	0	0	0	0	0	Productos Tradicionales
Agrícolas	0	0	0	0	0	0	0	0	0	0	0	0	0	0	Agrícolas
Mineros 2/	4	1	0	0	0	0	0	0	0	0	0	0	0	0	Mineros 2/
Productos No Tradicionales	0	1	0	0	0	0	1	1	1	1	1	1	1	1	Productos No Tradicionales
Agropecuarios	0	1	0	0	0	0	1	1	1	1	1	1	1	1	Agropecuarios
Pesqueros	0	0	0	0	0	0	0	0	0	0	0	0	0	0	Pesqueros
Textil	0	0	0	0	0	0	0	0	0	0	0	0	0	0	Textil
Maderas y papeles, y sus manuf.	0	0	0	0	0	0	0	0	0	0	0	0	0	0	Maderas y papeles, y sus manuf.
Químicos	0	0	0	0	0	0	0	0	0	0	0	0	0	0	Químicos
Minerales no metálicos	0	0	0	0	0	0	0	0	0	0	0	0	0	0	Minerales no metálicos
Sidero-Metalúrgico y joyerías	0	0	0	0	0	0	0	0	0	0	0	0	0	0	Sidero-Metalúrgico y joyerías
Metal-Mecánicos	0	0	0	0	0	0	0	0	0	0	0	0	0	0	Metal-Mecánicos
Resto de otros no tradicionales	0	0	0	0	0	0	0	0	0	0	0	0	0	0	Resto de otros no tradicionales
TOTAL EXPORTACIONES	4	2	1	1	0	1	1	1	2	1	1	1	1	1	TOTAL EXPORTACIONES

1/ Cifras preliminares.

2/ Para los meses de agosto a diciembre del año 2020, las exportaciones de cobre, zinc y molibdeno se han estimado sobre la base de los niveles de producción en los casos de empresas que habiendo realizado embarques, aún no figuran en el registro de exportaciones.

Fuente: SUNAT.

Elaboración: BCRP - Sucursal Huancayo. Departamento de Estudios Económicos.

ANEXO 4

HUÁNUCO: EXPORTACIONES FOB DE PRODUCTOS NO TRADICIONALES 1/
(Millones US\$ valor FOB)

TIPO	2 019	2 020												TIPO
	DIC	ENE	FEB	MAR	ABR	MAY	JUN	JUL	AGO	SET	OCT	NOV	DIC	
Agropecuarios	0	1	0	0	0	0	1	1	1	1	1	1	1	Agropecuarios
Cacao	0	0	0	0	0	0	1	1	1	1	1	1	1	Cacao
Chocolate	0	0	0	0	0	0	0	0	0	0	0	0	0	Chocolate
Pasta de cacao	0	0	0	0	0	0	0	0	0	0	0	0	0	Pasta de cacao
Manteca de cacao	0	0	0	0	0	0	0	0	0	0	0	0	0	Manteca de cacao
Cacao en grano y en polvo	0	0	0	0	0	0	0	0	0	0	0	0	0	Cacao en grano y en polvo
Resto de cacao	0	0	0	0	0	0	1	1	1	1	1	1	0	Resto de cacao
Quinoa	0	0	0	0	0	0	0	0	0	0	0	0	0	Quinoa
Tara	0	0	0	0	0	0	0	0	0	0	0	0	0	Tara
Flores y capullos	0	0	0	0	0	0	0	0	0	0	0	0	0	Flores y capullos
Semillas	0	0	0	0	0	0	0	0	0	0	0	0	0	Semillas
Resto	0	0	0	0	0	0	0	0	0	0	0	0	0	Resto
Pesquero	0	0	0	0	0	0	0	0	0	0	0	0	0	Pesquero
Crustaceo y molusco congelado	0	0	0	0	0	0	0	0	0	0	0	0	0	Crustaceo y molusco congelado
Pescado seco	0	0	0	0	0	0	0	0	0	0	0	0	0	Pescado seco
Resto	0	0	0	0	0	0	0	0	0	0	0	0	0	Resto
Textiles	0	0	0	0	0	0	0	0	0	0	0	0	0	Textiles
Maderas y papeles, y sus manuf.	0	0	0	0	0	0	0	0	0	0	0	0	0	Maderas y papeles, y sus manuf.
Madera aserrada	0	0	0	0	0	0	0	0	0	0	0	0	0	Madera aserrada
Tablillas y frisos para parques	0	0	0	0	0	0	0	0	0	0	0	0	0	Tablillas y frisos para parques
Papel	0	0	0	0	0	0	0	0	0	0	0	0	0	Papel
Resto	0	0	0	0	0	0	0	0	0	0	0	0	0	Resto
Químicos	0	0	0	0	0	0	0	0	0	0	0	0	0	Químicos
Minerales no metálicos	0	0	0	0	0	0	0	0	0	0	0	0	0	Minerales no metálicos
Sidero-Metalúrgico y Joyerías	0	0	0	0	0	0	0	0	0	0	0	0	0	Sidero-Metalúrgico y Joyerías
Metal-Mecánicos	0	0	0	0	0	0	0	0	0	0	0	0	0	Metal-Mecánicos
Resto de otros no tradicionales	0	0	0	0	0	0	0	0	0	0	0	0	0	Resto de otros no tradicionales
TOTAL	0	1	0	0	0	0	1	1	1	1	1	1	1	TOTAL

1/ Cifras Preliminares.

Fuente: SUNAT.

Elaboración: BCRP - Sucursal Huancayo. Departamento de Estudios Económicos.



ANEXO 5

HUÁNUCO: INGRESOS CORRIENTES DEL GOBIERNO CENTRAL

(Millones de soles)

	2020					2021								
	AGO	SET	OCT	NOV	DIC	ENE	FEB	MAR	ABR	MAY	JUN	JUL	AGO	
I. Ingresos Tributarios	8	9	10	11	13	15	11	13	13	11	10	11	12	I. Ingresos Tributarios
1. Impuesto a la Renta	5	6	7	8	9	10	7	9	8	7	7	8	8	1. Impuesto a la Renta
Personas Naturales	2	3	2	3	4	4	3	3	2	3	3	3	3	Personas Naturales
Personas Jurídicas	3	3	4	4	5	6	4	4	3	4	3	4	5	Personas Jurídicas
Regularización	1	1	0	0	0	0	0	2	2	1	1	1	0	Regularización
2. Impuesto a las Importaciones	0	0	0	0	0	0	0	0	0	0	0	0	0	2. Impuesto a las Importaciones
3. Impuesto General a las Ventas	1	2	2	2	2	4	3	2	2	2	2	2	2	3. Impuesto General a las Ventas
4. Imp. Selectivo al Consumo (ISC)	0	0	0	0	0	0	0	0	0	0	0	0	0	4. Imp. Selectivo al Consumo (ISC)
5. Otros Ingresos Tributarios	1	1	1	1	1	1	1	1	3	2	2	1	2	5. Otros Ingresos Tributarios
II. Ingresos No Tributarios	1	0	0	0	0	0	0	0	0	0	1	0	0	II. Ingresos No Tributarios
Total Ingresos (I + II)	8	10	10	12	13	15	12	13	13	12	12	11	12	Total Ingresos (I + II)

Fuente: SUNAT

Elaboración: BCRP - Sucursal Huancayo, Departamento de Estudios Económicos.



ANEXO 6

HUÁNUCO: EJECUCIÓN DEL PRESUPUESTO PÚBLICO DEL GOBIERNO NACIONAL 1/

(Millones de soles)

	2020					2021								
	AGO	SET	OCT	NOV	DIC	ENE	FEB	MAR	ABR	MAY	JUN	JUL	AGO	
<u>I. GASTOS CORRIENTES</u>	157	55	199	115	136	40	170	127	98	43	70	71	70	<u>I. GASTOS CORRIENTES</u>
Remuneraciones	21	20	21	22	31	21	19	19	19	22	20	27	20	Remuneraciones
Bienes y servicios	15	19	16	18	33	13	11	16	17	15	16	18	19	Bienes y servicios
Transferencias 2/	121	15	162	74	71	6	139	92	62	6	33	26	31	Transferencias 2/
<u>II. GASTOS DE CAPITAL</u>	12	19	26	130	57	12	9	12	36	35	49	36	34	<u>II. GASTOS DE CAPITAL</u>
Formación bruta de capital	10	19	26	130	54	12	9	12	36	35	49	36	34	Formación bruta de capital
Otros gastos de capital3/	2	0	0	0	3	0	0	0	0	0	0	0	0	Otros gastos de capital3/
<u>III. GASTO NO FINANCIERO TOTAL (I+II)</u>	169	74	225	245	193	52	179	139	134	78	119	107	104	<u>III. GASTO NO FINANCIERO TOTAL (I+II)</u>

1/ Preliminar. Información actualizada al 31 de agosto de 2021

2/ Incluye el pago de pensiones, donaciones y otros gastos corrientes.

3/ Incluye donaciones y transferencias.

Fuente: MEF

Elaboración: BCRP - Sucursal Huancayo. Departamento de Estudios Económicos.



ANEXO 7

HUÁNUCO: EJECUCIÓN DEL PRESUPUESTO PÚBLICO DEL GOBIERNO REGIONAL 1/

(Millones de soles)

	2020					2021								
	AGO	SET	OCT	NOV	DIC	ENE	FEB	MAR	ABR	MAY	JUN	JUL	AGO	
<u>I. GASTOS CORRIENTES</u>	91	90	104	94	219	85	83	89	100	94	95	99	100	<u>I. GASTOS CORRIENTES</u>
Remuneraciones	65	63	66	68	107	70	64	65	70	70	68	71	69	Remuneraciones
Bienes y servicios	22	22	21	22	50	10	14	19	25	21	23	23	27	Bienes y servicios
Transferencias 2/	4	5	17	5	62	5	5	6	4	4	5	5	4	Transferencias 2/
<u>II. GASTOS DE CAPITAL</u>	18	26	25	31	87	0	9	31	33	23	21	19	22	<u>II. GASTOS DE CAPITAL</u>
Formación bruta de capital	18	26	25	31	87	0	9	31	33	23	21	19	22	Formación bruta de capital
Otros gastos de capital3/	0	0	0	0	0	0	0	0	0	0	0	0	0	Otros gastos de capital3/
<u>III. GASTO NO FINANCIERO TOTAL (I+II)</u>	109	116	130	126	306	85	91	120	132	118	116	118	122	<u>III. GASTO NO FINANCIERO TOTAL (I+II)</u>

1/ Preliminar. Información actualizada al 31 de agosto de 2021

2/ Incluye el pago de pensiones, donaciones y otros gastos corrientes.

3/ Incluye donaciones y transferencias.

Fuente: MEF

Elaboración: BCRP - Sucursal Huancayo. Departamento de Estudios Económicos.



ANEXO 8

HUÁNUCO: EJECUCIÓN DEL PRESUPUESTO PÚBLICO DE LOS GOBIERNOS LOCALES 1/

(Millones de soles)

	2020					2021								
	AGO	SET	OCT	NOV	DIC	ENE	FEB	MAR	ABR	MAY	JUN	JUL	AGO	
<u>I. GASTOS CORRIENTES</u>	28	36	44	56	137	10	17	36	28	34	38	40	38	<u>I. GASTOS CORRIENTES</u>
Remuneraciones	4	5	5	5	8	5	4	5	5	5	5	6	5	Remuneraciones
Bienes y servicios	18	24	35	47	121	5	12	30	21	25	29	30	30	Bienes y servicios
Transferencias 2/	6	6	4	4	8	0	1	1	2	3	3	3	3	Transferencias 2/
<u>II. GASTOS DE CAPITAL</u>	28	35	52	48	106	7	24	57	19	26	37	34	36	<u>II. GASTOS DE CAPITAL</u>
Formación bruta de capital	28	35	52	48	106	7	24	57	19	26	37	33	36	Formación bruta de capital
Otros gastos de capital3/	0	0	0	0	0	0	0	0	0	0	0	1	0	Otros gastos de capital3/
<u>III. GASTO NO FINANCIERO TOTAL (I+II)</u>	56	71	96	104	243	17	41	93	47	59	75	74	74	<u>III. GASTO NO FINANCIERO TOTAL (I+II)</u>

1/ Preliminar. Información actualizada al 31 de agosto de 2021

2/ Incluye el pago de pensiones, donaciones y otros gastos corrientes.

3/ Incluye donaciones y transferencias.

Fuente: MEF

Elaboración: BCRP - Sucursal Huancayo. Departamento de Estudios Económicos.



ANEXO 9

HUÁNUCO: MOROSIDAD 1/

(Porcentaje)

	2020						2021							
	JUL	AGO	SET	OCT	NOV	DIC	ENE	FEB	MAR	ABR	MAY	JUN	JUL	
I. Banca Múltiple	3,0	3,9	4,3	4,6	4,6	4,6	4,8	4,8	4,6	4,3	4,2	4,2	4,1	I. Banca Múltiple
II. Instituciones No Bancarias														II. Instituciones No Bancarias
Financieras	5,7	6,3	7,6	7,8	9,0	11,1	12,7	12,7	10,1	8,7	8,7	7,4	6,7	Financieras
Cajas Municipales	4,5	4,0	3,8	3,6	3,4	3,2	3,2	3,6	3,7	3,7	3,7	3,4	3,8	Cajas Municipales
Cajas Rurales	24,3	25,2	27,9	30,4	21,6	23,5	23,7	25,3	24,5	24,2	24,0	20,2	19,7	Cajas Rurales
Edpymes	8,6	8,9	14,8	21,6	26,7	27,3	27,9	27,6	37,2	40,0	58,5	63,7	63,7	Edpymes
III. Entidades Estatales														III. Entidades Estatales
Banco de la Nación ^{1/}	2,6	2,7	2,8	2,9	2,9	2,5	2,5	2,6	2,5	2,5	2,7	2,8	2,7	Banco de la Nación ^{1/}
Agrobanco ^{2/}	64,1	64,7	70,4	71,4	72,6	71,4	71,9	71,6	72,3	65,1	67,8	67,0	66,8	Agrobanco ^{2/}
TOTAL	4,2	5,0	5,6	5,9	5,8	5,9	6,2	6,3	5,8	5,3	5,3	5,0	4,9	TOTAL

1/ Considera sólo los créditos de consumo e hipotecario.

2/ No considera los créditos a las demás empresas del sistema financiero

Fuente: SBS.

Elaboración: BCRP - Sucursal Huancayo. Departamento de Estudios Económicos.