

BANCO CENTRAL DE RESERVA DEL PERÚ
SUCURSAL HUANCAYO



HUÁNUCO: Síntesis de Actividad Económica
Julio 2021¹

Departamento de Estudios Económicos

¹ En el presente informe participaron Francisco Callupe Casaño y Joel Jovani Turco Quinto.

ÍNDICE

	<i>Página</i>
RESUMEN EJECUTIVO.....	3
I. ACTIVIDAD PRODUCTIVA.....	5
1. Actividad primaria.....	5
1.1 Sector agropecuario.....	5
1.2 Sector minería.....	7
2. Otros indicadores sectoriales.....	8
2.1 Sector construcción.....	8
2.2 Arribos a los establecimientos de hospedaje.....	8
II. CRÉDITOS Y DEPÓSITOS	9
1. Créditos.....	9
2. Depósitos	11
III. EJECUCIÓN DEL PRESUPUESTO PÚBLICO	12
1. Ejecución del Presupuesto Público de Gastos Corrientes	12
2. Ejecución del Presupuesto Público de Inversiones	12
IV. ANEXOS	15



RESUMEN EJECUTIVO

Principales hechos de importancia

- En julio, en el **sector minero** no se registró producción alguna de cobre, plomo, zinc y plata. Contrariamente, el **sector agropecuario** registró un resultado positivo al crecer en 3,6 por ciento interanual en julio, justificado por el incremento de las actividades agrícola (4,5 por ciento) y pecuaria (1,3 por ciento).
- En cuanto a los **otros indicadores de actividad económica**, en julio crecieron la inversión pública (11,7 por ciento) y los despachos de cemento (27,0 por ciento); mientras que se redujeron el crédito total (-11,1 por ciento), crédito de consumo (-1,7 por ciento) y crédito hipotecario (-5,4 por ciento).

Actividad primaria

- El **sector agropecuario** registró un resultado positivo al crecer en 3,6 por ciento interanual en julio, justificado por el incremento de las actividades agrícola (4,5 por ciento) y pecuaria (1,3 por ciento). Entre enero y julio, aumentó en 3,3 por ciento, sustentado por la mayor oferta de los subsectores agrícola (3,8 por ciento) y pecuario (2,0 por ciento).
- La **actividad minera** mostró dieciséis meses consecutivos de producción nula. En julio, no se registró producción alguna de cobre, plomo, zinc y plata, explicado por la suspensión de operaciones en la minera Raura desde abril de 2020, afectada por la pandemia del COVID-19. Entre enero y julio, disminuyó en 100 por ciento por registrarse una nula producción de concentrados mineros.

Otros indicadores de actividad económica

- Los **despachos de cemento** en Huánuco resultaron positivos por cinco meses consecutivos. En julio, crecieron en 27,0 por ciento interanual, debido a una mayor demanda para obras públicas en todos los niveles de gobierno, toda vez que en julio de 2020 todavía existían obras suspendidas luego del confinamiento por el COVID-19. Entre enero y julio, crecieron en 76,2 por ciento respecto a similar periodo de 2020, sustentado en la mayor ejecución de obras públicas en todos los niveles de gobierno.
- El **crédito directo total** en julio (S/ 2 086 millones), se redujeron en 11,1 por ciento interanual, influenciado por los menores montos colocados por la Banca Múltiple, financieras y el Banco de la Nación. Según tipo, disminuyeron en los orientados a empresas (-16,3 por ciento), para consumo (-1,7 por ciento) e hipotecario (-5,4 por ciento).
- La **inversión pública** de julio (S/ 88 millones) creció en 11,7 por ciento interanual en términos reales, ante los incrementos en el Gobierno Regional (1,8 por ciento) y los municipios (210,9 por ciento). Entre enero y julio, sumó S/ 529 millones, mayor en 116,4 por ciento en términos reales respecto a similar periodo de 2020, influenciado por el Gobierno Nacional (93,7 por ciento), explicado por los sectores de transporte, comunicaciones y salud; el Gobierno Regional (115,5 por ciento), por salud, transporte, agropecuario y educación; y los municipios (144,0 por ciento), por los rubros de agropecuario, saneamiento, transporte y vivienda.

CUADRO N° 1
HUÁNUCO: OTROS INDICADORES DE ACTIVIDAD ECONÓMICA
 (Variación % respecto a similar mes del año anterior)

	Feb.21	Mar.21	Abr.21	May.21	Jun.21	Jul.21
Despachos de cemento 1/	↓ -2,1	↑ 171,7	-	↑ 156,5	↑ 54,4	↑ 27,0
Crédito total 2/	↓ -9,4	↓ -7,7	↓ -6,4	↓ -8,3	↓ -9,0	↓ -11,1
Crédito de consumo 2/	↓ -8,7	↓ -8,1	↓ -6,9	↓ -1,7	↓ -2,6	↓ -1,7
Crédito hipotecario 2/	↓ -5,3	↓ -3,4	↓ -3,3	↓ -3,4	↓ -5,7	↓ -5,4
Inversión pública 1/	↓ -25,7	↑ 249,9	↑ 194,9	↑ 550,0	↑ 424,7	↑ 11,7

1/ En términos reales.

2/ En términos nominales.

Fuentes: UNACEM, MINCETUR, SBS y MEF.

I. ACTIVIDAD PRODUCTIVA

1. Actividad primaria

1.1 Sector agropecuario

- La actividad agropecuaria registró un resultado positivo al crecer en 3,6 por ciento interanual en julio, justificado por el incremento de las actividades agrícola (4,5 por ciento) y pecuaria (1,3 por ciento). Entre enero y julio, aumentó en 3,3 por ciento, sustentado por la mayor oferta de los subsectores agrícola (3,8 por ciento) y pecuario (2,0 por ciento).

CUADRO N° 2
HUÁNUCO: SECTOR AGROPECUARIO 1/
(Miles de toneladas)

Subsectores	Estructura Porcentual 2019 /2	Julio			Enero - Julio		
		2 020	2 021	Var. %	2 020	2 021	Var. %
AGRÍCOLA	74,3			4,5			3,8
Orientada al mercado interno 2/	61,2			4,3			5,1
Papa Blanca	10,5	8,7	10,4	20,0	228,7	246,8	7,9
Papa Amarilla+Color	15,8	5,8	6,9	20,0	152,5	164,5	7,9
Plátano	6,3	19,0	19,2	0,8	132,3	133,0	0,6
Yuca	1,5	5,2	6,2	18,1	34,2	35,6	4,0
Arroz Cáscara	3,0	2,0	1,9	-1,9	23,8	21,0	-11,7
Zapallo	0,5	0,5	0,9	82,7	14,2	21,0	48,4
Olluco	1,0	1,3	1,3	4,6	16,2	18,2	12,4
Maíz Amiláceo	1,5	5,0	5,3	6,4	13,5	12,9	-4,5
Orientada al mercado externo y agroindustria 2/	13,1			2,4			-0,6
Maíz A. Duro	2,1	3,0	3,8	26,7	31,4	25,3	-19,4
Cacao	5,5	1,4	1,5	8,3	9,1	9,8	7,7
Café	4,6	2,1	1,9	-6,5	9,2	9,2	-0,4
PECUARIO	25,7			1,3			2,0
Carne de vacuno 3/	12,9	2,3	2,3	-0,6	14,0	14,3	2,4
Carne de ave 3/	0,5	0,1	0,1	-2,2	0,8	0,7	-2,5
Carne de ovino 3/	1,3	0,2	0,2	1,3	1,0	1,0	-0,3
Leche	3,7	4,9	4,9	0,2	36,0	36,8	2,3
SECTOR AGROPECUARIO	100,0			3,6			3,3

1/ Cifras preliminares.

2/ Estimado a precios de 2007.

3/ Peso neto.

Fuente: MINAGRI.

Elaboración: BCRP - Sucursal Huancayo. Departamento de Estudios Económicos.

- En julio, el crecimiento de 4,5 por ciento en el subsector agrícola se sustentó en la mayor oferta con destino al mercado interno (4,3 por ciento), y al mercado externo y agroindustria (2,4 por ciento); en el primer caso, ante los incrementos en la oferta de papa (blanca y amarilla), yuca, zapallo, maíz amiláceo, maíz choclo, plátano, cebada grano, olluco y arveja grano verde; mientras que, en el segundo, por la mayor producción de maíz amarillo duro y cacao. En papa, maíz choclo y maíz amiláceo, explicados por las mayores siembras en las zonas productoras de las provincias de Ambo, Dos de Mayo, Huánuco y Pachitea. Entre enero y julio, la actividad agrícola creció en 3,8 por ciento, influenciado por la mayor oferta al mercado interno (5,1 por ciento), no obstante la reducción para el mercado externo y agroindustria (-0,6 por ciento); en el primer caso, por el incremento en la producción de papa (blanca y amarilla), zapallo, olluco, arveja grano verde, maíz choclo, plátano, cebada grano y yuca; y en el segundo, disminuyó por café y maíz amarillo duro.



- La producción pecuaria en julio creció en 1,3 por ciento respecto de similar mes de 2020, debido a la mayor producción de lana, leche, fibra de alpaca y carnes de, porcino y ovino. Entre enero y julio, aumentó en 2,0 por ciento, destacando la mayor oferta de leche, fibra de alpaca, y carnes de vacuno y alpaca, entre los principales.
- La mayor actividad ganadera se localiza en la provincia de Puerto Inca, favorecida por la disponibilidad de pastos, adquiriendo significancia la producción de carne de vacuno, llegando a representar, entre enero y julio, el 60 por ciento del Valor Bruto de Producción (VBP) pecuario, seguido de leche (19 por ciento) y carne de porcino (11 por ciento). La producción de carne de vacuno se destina a los mercados de la región central del país.
- En cuanto al avance de las siembras, correspondiente a la actual campaña agrícola de agosto a julio (2020-2021), se instalaron 127 236 hectáreas, mayor en 536 hectáreas (0,4 por ciento) respecto a similar periodo de la campaña anterior (2019-2020), debido al incremento de instalaciones de cultivos permanentes (2 674 hectáreas o 29,5 por ciento más), no obstante las menores siembras de cultivos transitorios (2 138 hectáreas o 1,8 por ciento menos). En cultivos permanentes, se explicó por las mayores siembras de plátano, avena forrajera, además de pastos braquearía, rye grass y trébol. Respecto a cultivos transitorios, se redujo por papa (blanca y amarilla), maíz amiláceo, cebada grano, maíz amarillo duro, trigo y arroz cáscara.

CUADRO N° 3
HUÁNUCO: SUPERFICIE SEMBRADA 1/
(Hectáreas)

	Campaña Agrícola 2/		Variación	
	2019-2020	2020-2021	Absoluta	Porcentual
Cultivos Transitorios	117 622	115 484	-2 138	-1,8
Papa Blanca	28 162	27 970	-191	-0,7
Papa Amarilla+Color	18 774	18 647	-128	-0,7
Maíz Amiláceo	13 891	13 386	-505	-3,6
Maíz A. Duro	11 392	9 474	-1 918	-16,8
Trigo	7 898	8 156	258	3,3
Arroz Cáscara	6 873	6 350	-523	-7,6
Cebada Grano	6 219	6 209	-10	-0,2
Yuca	4 280	4 312	33	0,8
Frijol Grano Seco	3 615	3 726	111	3,1
Haba Grano Seco	2 967	3 015	48	1,6
Otros	13 552	14 239	687	5,1
Cultivos Permanentes	9 078	11 752	2 674	29,5
Pasto Braquearía	6 648	7 957	1 309	19,7
Avena Forrajera	1 275	1 310	35	2,7
Pasto Rye Grass	165	756	591	358,2
Pasto Trebol	63	461	398	631,7
Plátano	258	429	171	66,0
Otros	669	840	171	25,5
TOTAL	126 700	127 236	536	0,4

1/ Cifras preliminares.

2/ De agosto a julio.

Fuente: Dirección Regional de Agricultura - Huánuco.

Elaboración: BCRP - Sucursal Huancayo. Departamento de Estudios Económicos.



1.2 Sector minería

- La actividad minera registró dieciséis meses consecutivos de producción nula. En julio, no se registró producción alguna de cobre, plomo, zinc y plata, explicado por la suspensión de operaciones en la minera Raura desde abril de 2020, afectada por la pandemia del COVID-19.
- Entre enero y julio, cayó en 100 por ciento, influenciado por la nula producción de cobre, plomo, zinc y plata, dada la suspensión de operaciones de la minera Raura. Durante el 2020, a precios de 2007, la producción de zinc representó el 57 por ciento del VBP minero, seguido por plomo (20 por ciento), plata (18 por ciento) y cobre (6 por ciento).
- La producción del departamento se concentraba en la minera Raura, ubicada en la cumbre de la Cordillera Occidental, entre los departamentos de Huánuco (provincia de Lauricocha, distrito de San Miguel de Cauri) y Lima (provincia de Oyón).

CUADRO N° 4
HUÁNUCO: SECTOR MINERÍA 1/
(Variación % real respecto a similar periodo del año anterior)

	Estructura ^{2/}	Julio				Enero - Julio			
		2020	2020	2021	Var. %	Contrib. %	2020	2021	Var. %
Cobre (TMR)	6,2	0	0	-	-	340	0	-100,0	-6,2
Zinc (TMR)	56,5	0	0	-	-	7 889	0	-100,0	-56,5
Plata (Kg.R)	17,5	0	0	-	-	13 721	0	-100,0	-17,5
Plomo (TMR)	19,8	0	0	-	-	3 379	0	-100,0	-19,8
Total^{1/ 2/}	100,0			-	0,0			-100,0	-100,0

1/ Cifras preliminares.

2/ A precios de 2007.

Fuente: INEI y MINEM.

Elaboración: BCRP - Sucursal Huancayo. Departamento de Estudios Económicos.

GRÁFICO N° 1
HUÁNUCO: CRECIMIENTO DE LA PRODUCCIÓN MINERA
(Variación % real respecto a similar mes del año anterior)

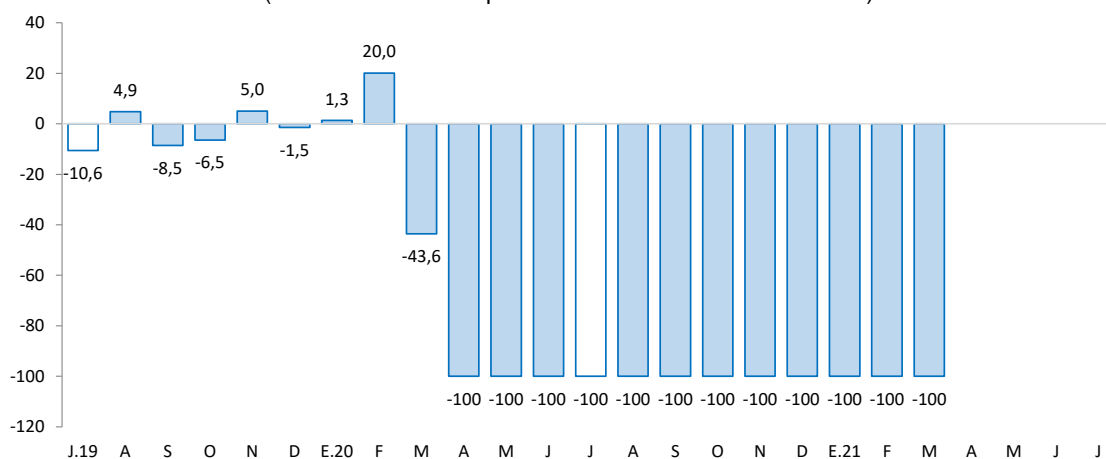

Fuente: MINEM.

Elaboración: BCRP - Sucursal Huancayo. Departamento de Estudios Económicos.

2. Otros indicadores sectoriales

2.1 Sector construcción

- Los despachos de cemento registraron resultados positivos por cinco meses consecutivos. En julio, crecieron en 27,0 por ciento interanual, explicado por una mayor demanda para obras públicas en todos los niveles de gobierno, toda vez que en julio de 2020 todavía existían obras suspendidas luego del confinamiento por el COVID-19.
- Entre enero y julio, los despachos aumentaron en 76,2 por ciento comparado a similar periodo de 2020, influenciado por una mayor demanda para la ejecución de obras en todos los niveles de gobierno, particularmente para la Carretera Huánuco - Conococha.

GRÁFICO N° 2
HUÁNUCO: CRECIMIENTO DE LOS DESPACHOS DE CEMENTO
 (Variación % real respecto a similar mes del año anterior)

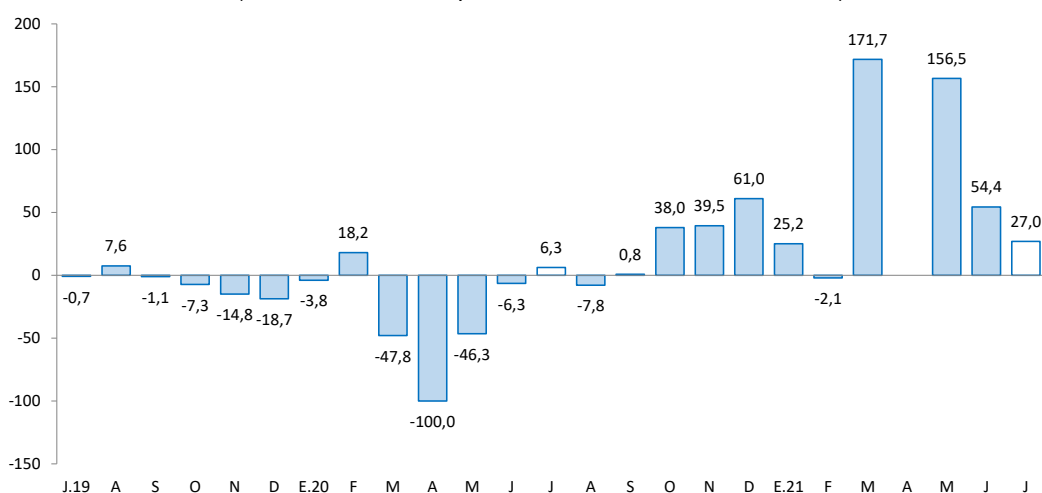

Fuente: UNACEM.

Elaboración: BCRP - Sucursal Huancayo. Departamento de Estudios Económicos.

2.2 Arribos a los establecimientos de hospedaje

- En junio, el número de arribos a los establecimientos de hospedaje aumentó en 2 569,2 por ciento interanual, asociado a la mayor afluencia de visitantes nacionales y extranjeros. Entre enero y junio, creció en 62,4 por ciento respecto de similar periodo de 2020, explicado por los mayores arribos de visitantes nacionales (62,5 por ciento) y extranjeros (51,4 por ciento). De los atractivos turísticos registrados en Huánuco, sobresale Kotosh, donde se encuentra el “Templo de las Manos Cruzadas”; mientras que, Tingo María cuenta con la “Cueva de las Lechuzas”, la “Cueva de las Pavas” y la “Bella Durmiente”.
- Del total de arribos entre enero y junio, el 99 por ciento fueron nacionales, de los cuales el 54 por ciento procedió del propio departamento, seguido de Lima Metropolitana (18 por ciento), Pasco (5 por ciento), Ucayali (5 por ciento), Lima provincias (5 por ciento), Junín (4 por ciento) y San Martín (3 por ciento). Asimismo, del total de visitantes extranjeros, el 53 por ciento procedió de Venezuela, seguido de Colombia (14 por ciento), Francia (8 por ciento), Chile (6 por ciento), España (4 por ciento), Argentina (3 por ciento) y Estados Unidos (2 por ciento), entre los principales.



GRÁFICO N° 3
HUÁNUCO: CRECIMIENTO DE ARRIBOS A ESTABLECIMIENTOS DE HOSPEDAJE
(Variación %)

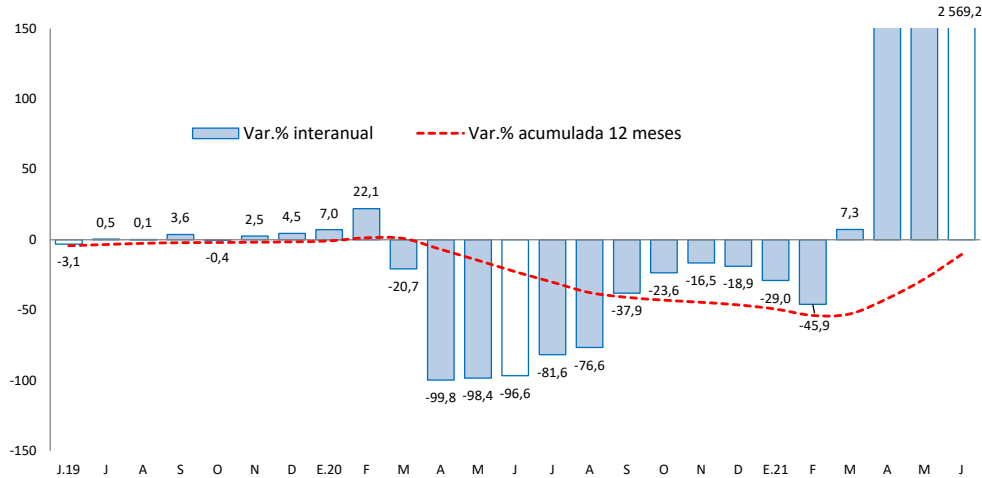

Fuente: MINCETUR.

Elaboración: BCRP – Sucursal Huancayo. Departamento de Estudios Económicos.

II. CRÉDITOS Y DEPÓSITOS

1. Créditos

- Los créditos en Huánuco, al término del mes de julio (S/ 2 086 millones), se redujeron en 11,1 por ciento comparado a igual mes de 2020, mientras que se incrementó en 0,1 por ciento respecto al mes previo. El decrecimiento interanual se explicó por menores montos otorgados en créditos para empresas (-16,3 por ciento), asociado a la Banca Múltiple y Financieras; además de la reducción en créditos de consumo (-1,7 por ciento) e hipotecario (-5,4 por ciento), principalmente en la Banca Múltiple, Financieras y Banco de la Nación. Respecto al mes previo, el aumento de 0,1 por ciento se explicó por los mayores créditos a empresas (0,5 por ciento), no obstante las reducciones en créditos de consumo (-0,4 por ciento) e hipotecario (-0,8 por ciento).

CUADRO N° 6
HUÁNUCO: CRÉDITOS
(Saldos en millones de soles)

	Estructura %	Saldo en millones de soles con TCF 1/		Tasa de crecimiento (%)	
		jun-21	jul-21	Mes	12 Meses
		jul-21	jun-21		
Banco de la Nación^{2/}	5,9	123	122	-0,4	-4,9
Agrobanco^{3/}	0,8	16	17	4,4	-6,2
Banca Múltiple	57,5	1 200	1 200	0,0	-19,7
Instituciones No Bancarias	35,8	746	748	0,2	5,9
Financieras	10,6	220	220	0,0	-10,7
Cajas Municipales	23,7	494	495	0,2	17,3
Cajas Rurales	1,5	32	32	1,3	-7,0
Edpymes	0,0	0	0	-	-100,0
Total	100,0	2 085	2 086	0,1	-11,1
Empresas	59,0	1 226	1 232	0,5	-16,3
Personas	41,0	859	855	-0,5	-2,4
Consumo	33,4	699	696	-0,4	-1,7
Hipotecario	7,6	160	158	-0,8	-5,4
MN	99,4	2 071	2 073	0,1	-11,1
ME	0,6	14	13	-7,2	-15,5
ME (Mill. US\$)		4	4	-7,2	-15,5

1/ Se utiliza tipo de cambio fijo (TCF) a diciembre de 2019 (S/ 3,31 por dólar).

2/ Considera sólo los créditos de consumo e hipotecario.

3/ No considera los créditos a las demás empresas del sistema financiero

Fuente: SBS.

Elaboración: BCRP - Sucursal Huancayo. Departamento de Estudios Económicos.

- Por **tipo de moneda**, un 99,4 por ciento fue otorgado en moneda nacional, los que interanualmente decrecieron en 11,1 por ciento en julio; mientras que, en moneda extranjera (0,6 por ciento del total), disminuyeron en 15,5 por ciento.

GRÁFICO Nº 4
HUÁNUCO: CRECIMIENTO DEL CRÉDITO DIRECTO
 (Variación % respecto a similar mes del año anterior)

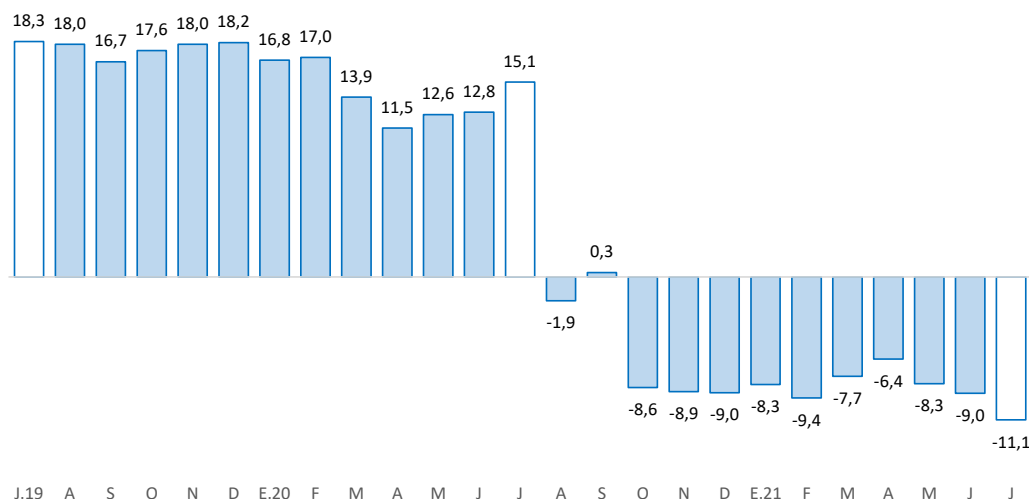

Fuente: SBS y AFP.

Elaboración: BCRP - Sucursal Huancayo. Departamento de Estudios Económicos.

- En cuanto a la **morosidad** al mes de junio, fue 5,0 por ciento, mayor en 0,8 de punto porcentual respecto del mismo mes de 2020. Los mayores ratios se registraron en Agrobanco (67,0 por ciento), Edpymes (63,7 por ciento), Cajas Rurales (20,2 por ciento), Financieras (7,4 por ciento), Banca Múltiple (4,2 por ciento) y Cajas Municipales (3,4 por ciento).

GRÁFICO Nº 5
HUÁNUCO: TASA DE MOROSIDAD 1/ 2/
 (Porcentaje)

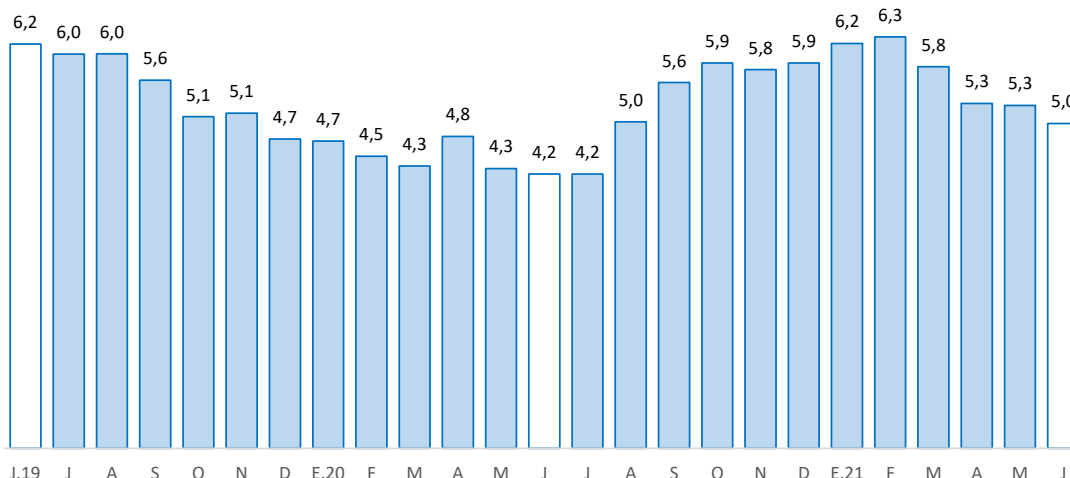

1/ Morosidad = (créditos vencidos + créditos en cobranza judicial) / colocaciones brutas.

2/ Preliminar.

Fuente: SBS y AFP.

Elaboración: BCRP - Sucursal Huancayo. Departamento de Estudios Económicos.



2. Depósitos

- Los depósitos totalizaron S/ 1 571 millones en julio, superior en 15,9 por ciento respecto de julio de 2020, y en 4,0 por ciento comparado al mes previo. El incremento interanual se debió a los mayores montos en depósitos en ahorro (28,0 por ciento) y a la vista (5,2 por ciento); en el primer caso, explicado por el Banco de la Nación, Banca Múltiple e instituciones no bancarias; y en el segundo, por la Banca Múltiple. Respecto al mes previo, el incremento de 4,0 por ciento se relacionó a los mayores depósitos a la vista (1,8 por ciento) y en ahorro (5,8 por ciento), contrarrestado parcialmente por los menores depósitos a plazo (-1,2 por ciento).

CUADRO Nº 7
HUÁNUCO: DEPÓSITOS
(Saldos en millones de soles)

	Estructura % jul-21	Saldo en millones de soles con TCF 1/		Tasa de crecimiento (%)	
		jun-21	jul-21	Mes	12 Meses
Banco de la Nación	30,4	469	478	1,9	17,4
Banca Múltiple	56,2	835	883	5,8	16,1
Instituciones No Bancarias	13,4	207	210	1,6	11,8
Financieras	1,5	23	24	2,0	28,3
Cajas Municipales	11,7	181	183	1,4	9,3
Cajas Rurales	0,2	3	4	14,3	68,2
TOTAL	100,0	1 510	1 571	4,0	15,9
Vista	20,1	311	316	1,8	5,2
Ahorro	66,8	993	1 050	5,8	28,0
A plazo	13,0	207	205	-1,2	-12,7
MN	91,5	1 384	1 437	3,8	16,2
ME	8,5	126	134	6,0	12,4
ME (Mill. US\$)		38	41	6,0	12,4

1/ Se utiliza tipo de cambio fijo (TCF) a diciembre de 2019 (S/ 3,31 por dólar).

Fuente: SBS.

Elaboración: BCRP - Sucursal Huancayo. Departamento de Estudios Económicos.

GRÁFICO Nº 6
HUÁNUCO: CRECIMIENTO DE LOS DEPÓSITOS
(Variación % respecto a similar mes del año anterior)

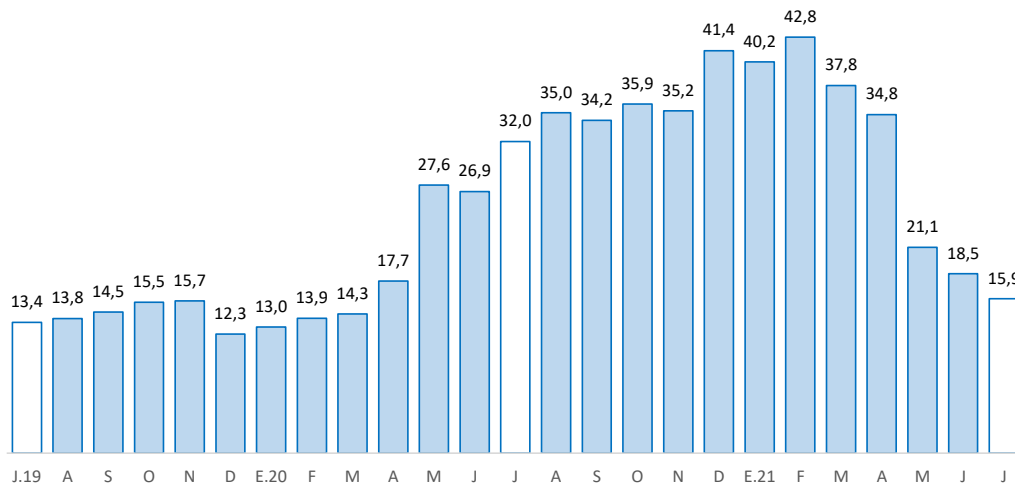

Fuente: SBS y AFP.

Elaboración: BCRP - Sucursal Huancayo. Departamento de Estudios Económicos.

- Por **institución**, en julio, destacó la Banca Múltiple con una participación de 56,2 por ciento de los depósitos; seguido del Banco de la Nación (30,4 por ciento) y las empresas no bancarias (13,4 por ciento).
- Por **tipo de moneda**, los depósitos estuvieron conformados en un 91,5 por ciento por moneda nacional y en 8,5 por ciento por moneda extranjera. Comparado a julio 2020, crecieron los depósitos en moneda nacional (16,2 por ciento) y en moneda extranjera (12,4 por ciento). Los saldos en moneda extranjera sumaron US\$ 41 millones.

III. EJECUCIÓN DEL PRESUPUESTO PÚBLICO

1. Ejecución del Presupuesto Público de Gastos Corrientes

- La ejecución presupuestal del gasto corriente no financiero sumó en julio S/ 209 millones, lo que significó un incremento de 7,3 por ciento respecto a similar mes del año anterior, influenciado por el Gobierno Regional (5,0 por ciento) y las municipalidades (48,1 por ciento); en el primer caso, por remuneraciones, y compras de bienes y servicios; en el segundo, por compras de bienes y servicios. El resultado del mes se contrarrestó parcialmente por los menores gastos en el Gobierno Nacional (-4,5 por ciento), explicado por la reducción de transferencias.
- Entre enero y julio, sumó S/ 1 465 millones, mayor en 6,0 por ciento respecto a similar periodo de 2020, influenciado por el Gobierno Regional (9,8 por ciento) y las municipalidades (37,4 por ciento); en el primer caso, por remuneraciones, y compras de bienes y servicios; mientras que, en el segundo, por transferencias, y compras de bienes y servicios. El resultado del acumulado se contrarrestó parcialmente por la reducción en el Gobierno Nacional (-4,6 por ciento), ante los menores gastos en remuneraciones, transferencias, y compras de bienes y servicios.

CUADRO Nº 8
HUÁNUCO: EJECUCIÓN DEL PRESUPUESTO PÚBLICO DE GASTOS CORRIENTES 1/
(Millones de soles)

	Estructura 2020	Julio			Enero - Julio		
		2020	2021	V% Real	2020	2021	V% Real
Gobierno Nacional	44,5	71	71	-4,5	632	618	-4,6
Gobierno Regional	40,3	91	99	5,0	571	645	9,8
Gobiernos Locales	15,2	26	40	48,1	143	202	37,4
Total	100,0	188	209	7,3	1 346	1 465	6,0

1/ Preliminar. Información actualizada al 31 de julio de 2021

Fuente: MEF

Elaboración: BCRP - Sucursal Huancayo. Departamento de Estudios Económicos.

2. Ejecución del Presupuesto Público de Inversiones

- La inversión pública en Huánuco totalizó S/ 88 millones en julio, mayor en 11,7 por ciento en términos reales respecto a similar mes de 2020, ante los incrementos en el Gobierno Regional (1,8 por ciento) y los municipios (210,9 por ciento); en el primer caso, por incrementos en los devengados en los sectores transporte, agropecuario y educación; y en el segundo, por saneamiento, transporte y vivienda. El resultado del mes se contrarrestó parcialmente por las menores inversiones en el Gobierno Nacional (-27,3 por ciento), dada las reducciones en los rubros de transporte y agropecuario.
- Entre enero y julio, acumuló S/ 529 millones, mayor en 116,4 por ciento en términos reales respecto a similar periodo de 2020, influenciado por todos los niveles de gobierno. En el Gobierno Nacional (93,7 por ciento), explicado por los sectores de transporte, comunicaciones y salud; en el Gobierno



Regional (115,5 por ciento), por salud, transporte, agropecuario y educación; y en los municipios (144,0 por ciento), por los rubros de agropecuario, saneamiento, transporte y vivienda.

CUADRO Nº 9
HUÁNUCO: EJECUCIÓN DEL PRESUPUESTO PÚBLICO DE INVERSIONES 1/
(Millones de soles)

	Estructura 2020	Julio			Enero - Julio		
		2020	2021	V% Real	2020	2021	V% Real
Gobierno Nacional	35,9	48	36	-27,3	95	190	93,7
Gobierno Regional	26,7	18	19	1,8	61	135	115,5
Gobiernos Locales	37,4	10	33	210,9	81	203	144,0
Total	100,0	76	88	11,7	237	529	116,4

1/ Preliminar. Información actualizada al 31 de julio de 2021

Fuente: MEF

Elaboración: BCRP - Sucursal Huancayo. Departamento de Estudios Económicos.

GRÁFICO Nº 7
HUÁNUCO: CRECIMIENTO DE LA EJECUCIÓN DEL PRESUPUESTO PÚBLICO DE INVERSIONES
(Variación % real)

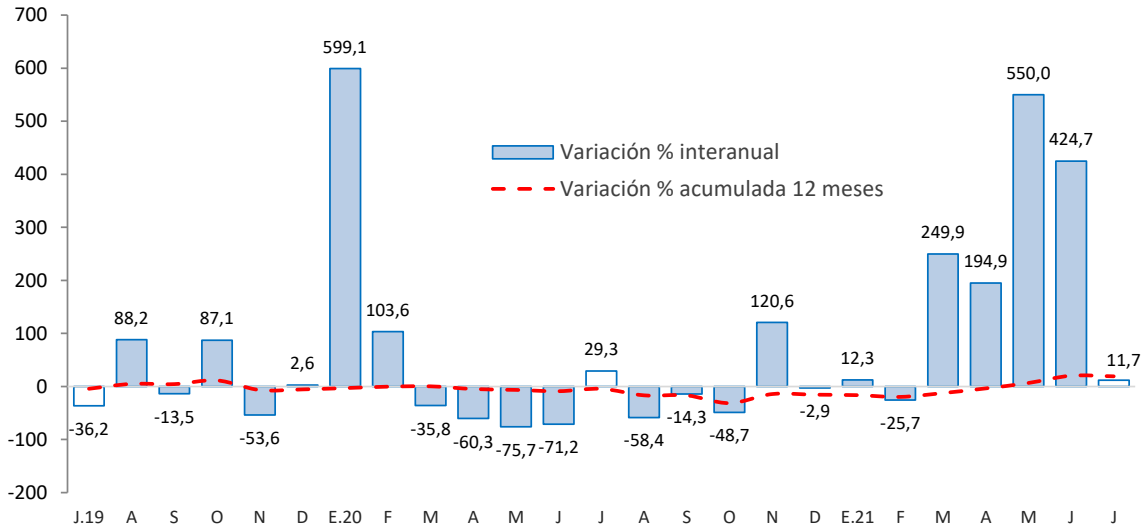

Fuente: MEF.

Elaboración: BCRP - Sucursal Huancayo. Departamento de Estudios Económicos.

- En cuanto al avance de la inversión pública, lo ejecutado entre enero y julio representó en la región el 38 por ciento de su Presupuesto Institucional Modificado (PIM) que sumó S/ 1 411 millones. El Gobierno Regional registró un avance del 46 por ciento, seguido de las municipalidades (36 por ciento) y el Gobierno Nacional (35 por ciento).

Principales Proyectos

- Entre los principales proyectos que se ejecutaron entre enero y julio, en el Gobierno Nacional destacaron, “Mejoramiento de la carretera Huánuco-Conococha, sector: Huánuco-La Unión-Huallanca” con un gasto de S/ 69 millones; “Creación de banda ancha para la conectividad integral y desarrollo social de la región Huánuco” con un gasto acumulado de S/ 31 millones; y “Mejoramiento y ampliación de los servicios de salud del establecimiento de salud Llata, distrito de Llata, provincia de Huamalíes” con un gasto de S/ 26 millones.

- En el Gobierno Regional, destacaron los proyectos de, “Mejoramiento de la capacidad resolutive de los servicios de salud del Hospital Regional Hermilio Valdizán, nivel III-1” con un gasto de S/ 16 millones; “Construcción del sistema de agua potable y alcantarillado del centro poblado La Esperanza y anexos, distrito de Amarilis, provincia de Huánuco” con un gasto de S/ 10 millones; y “Mejoramiento de los servicios de transitabilidad del puente Esteban Pavletich, creación de los servicios de transitabilidad del puente Circunvalación y accesos, distrito de Amarilis, provincia Huánuco” con un gasto de S/ 8 millones.
- En los gobiernos locales, resaltaron, “Ampliación del servicio de agua potable e instalación de alcantarillado en la localidad de Huancahuasi, distrito de Ambo, provincia de Ambo” con un gasto de S/ 9 millones; “Creación del servicio de agua para riego del distrito de Santa Maria del Valle, provincia de Huánuco” con un gasto de S/ 7 millones; y “Creación del puente carrozable sobre el rio Huallaga, distrito de Cholon, provincia de Marañón” con un gasto de S/ 6 millones.



IV. ANEXOS

ANEXO 1

HUÁNUCO: PRODUCCIÓN AGROPECUARIA 1/
(En toneladas métricas)

CULTIVOS	2 020						2 021							CULTIVOS
	JUL	AGO	SET	OCT	NOV	DIC	ENE	FEB	MAR	ABR	MAY	JUN	JUL	
AGRÍCOLA														AGRÍCOLA
CONSUMO INTERNO														CONSUMO INTERNO
Ajo	0	0	0	0	12	10	13	13	9	19	98	43	0	Ajo
Arroz Cáscara	1 982	4 270	4 318	3 753	1 564	2 712	2 422	4 717	4 795	4 120	1 502	1 540	1 945	Arroz Cáscara
Aneja Grano Seco	422	101	2	0	10	4	0	0	0	144	250	354	468	Aneja Grano Seco
Aneja Grano Verde	1 741	1 108	1 050	875	627	399	399	1 418	1 898	1 534	1 738	1 920	1 779	Aneja Grano Verde
Camote	180	207	151	180	167	182	217	475	529	413	460	323	298	Camote
Cebada Grano	4 096	1 704	100	0	0	0	0	0	0	0	1 137	2 255	4 238	Cebada Grano
Cebolla	103	0	0	28	28	43	29	29	29	304	409	272	92	Cebolla
Frijol Grano Seco	1 567	915	144	58	131	201	464	302	116	212	310	661	1 603	Frijol Grano Seco
Granadilla	358	285	207	159	116	73	23	50	122	229	366	421	356	Granadilla
Haba Grano Seco	1 073	673	10	1	0	0	0	0	0	0	161	1 368	1 083	Haba Grano Seco
Haba Grano Verde	1 614	415	66	0	0	54	155	185	567	1 672	1 973	967	843	Haba Grano Verde
Maíz Amiláceo	5 017	2 287	166	0	0	0	0	0	0	41	1 540	6 014	5 336	Maíz Amiláceo
Maíz Choclo	167	144	111	145	113	18	42	363	1 874	2 578	1 311	1 092	329	Maíz Choclo
Naranja	2 247	2 290	1 451	933	660	309	161	221	295	538	956	1 736	2 257	Naranja
Oca	464	39	93	0	0	0	0	15	8	856	1 981	1 685	562	Oca
Olluco	1 251	116	52	71	567	727	985	2 218	4 347	3 314	3 571	2 446	1 309	Olluco
Papa Blanca	8 651	10 365	25 357	52 835	67 151	62 502	53 555	32 956	37 581	49 312	42 634	20 355	10 384	Papa Blanca
Papa Amarilla+Color	5 767	6 910	16 904	35 223	44 767	41 668	35 704	21 970	25 054	32 875	28 422	13 570	6 923	Papa Amarilla+Color
Papaya	197	237	255	288	304	309	247	259	257	141	122	110	140	Papaya
Piña	689	737	892	1 041	1 117	1 135	752	733	707	657	678	661	703	Piña
Plátano	19 043	19 242	19 259	19 109	19 071	19 183	19 070	19 113	18 876	18 814	18 990	18 956	19 191	Plátano
Tomate	72	127	54	145	93	78	64	113	134	83	84	92	63	Tomate
Trigo	5 484	1 257	1	2	0	0	0	0	0	0	1 273	3 745	5 474	Trigo
Yuca	5 237	5 032	4 589	4 295	4 367	3 410	3 912	4 788	5 037	5 111	4 647	5 936	6 184	Yuca
Zanahoria	185	235	298	254	241	211	356	740	521	433	169	133	258	Zanahoria
Zapallo	502	500	731	472	373	635	2 344	4 523	6 568	4 644	1 221	793	917	Zapallo
Otros Cons. Interno	3 535	2 635	2 508	2 738	3 211	4 250	3 909	4 329	4 962	5 034	5 821	5 547	3 580	Otros Cons. Interno
INDUSTRIAL Y/O EXP.														INDUSTRIAL Y/O EXP.
Cacao	1 426	1 261	1 094	987	950	961	1 148	1 231	1 326	1 396	1 624	1 577	1 543	Cacao
Café	2 082	1 109	762	418	276	125	295	532	932	1 257	1 960	2 270	1 946	Café
Maíz A. Duro	3 005	6 851	3 784	862	625	1 815	4 448	9 718	4 221	1 602	1 122	411	3 806	Maíz A. Duro
Otros Industrial y/o Exp.	3 197	3 167	3 113	2 892	2 922	2 900	3 027	3 087	3 209	3 198	3 188	3 301	3 519	Otros Industrial y/o Exp.
PECUARIO														PECUARIO
CARNE 2/														CARNE 2/
Carne Ave	140	111	95	113	113	127	94	86	86	101	103	136	136	Carne Ave
Carne Ovino	162	158	143	147	134	145	137	137	140	143	145	144	164	Carne Ovino
Carne Porcino	812	738	675	662	599	724	465	378	438	571	596	590	916	Carne Porcino
Carne Vacuno	2 275	2 095	2 224	2 102	2 169	2 296	1 948	1 883	1 837	2 199	2 220	1 958	2 262	Carne Vacuno
Carne Caprino	25	25	21	22	18	19	19	18	16	17	19	20	24	Carne Caprino
Carne Alpaca	4	3	3	3	3	4	2	3	3	3	4	3	4	Carne Alpaca
Carne Llama	0	0	0	0	0	0	0	0	0	0	0	0	0	Carne Llama
Huevo	103	110	132	132	121	137	101	100	100	101	101	103	101	Huevo
Leche	4 930	4 779	4 542	4 497	4 321	4 679	5 511	5 168	5 454	5 342	5 301	5 067	4 938	Leche
Lana	7	0	96	15	2	2	0	7	5	2	15	24	7	Lana
FIBRA														FIBRA
Fibra de Alpaca	0	0	0	0	1	1	0	1	0	0	1	0	0	Fibra de Alpaca
Fibra de Llama	0	0	0	0	0	0	0	0	0	0	0	0	0	Fibra de Llama

1/ Cifras preliminares.

2/ Peso Neto, no de animales en pie.

Fuente: MINAGRI.

Elaboración: BCRP - Sucursal Huancayo. Departamento de Estudios Económicos.



ANEXO 2

HUÁNUCO: PRODUCCIÓN MINERA METÁLICA 1/

(Contenido fino recuperable)

	2020						2021								
	JUL	AGO	SET	OCT	NOV	DIC	ENE	FEB	MAR	ABR	MAY	JUN	JUL		
Cobre (TMR)	0	0	0	0	0	0	0	0	0	0	0	0	0	0	Cobre (TMR)
Zinc (TMR)	0	0	0	0	0	0	0	0	0	0	0	0	0	0	Zinc (TMR)
Plata (Kg.R)	0	0	0	0	0	0	0	0	0	0	0	0	0	0	Plata (Kg.R)
Plomo (TMR)	0	0	0	0	0	0	0	0	0	0	0	0	0	0	Plomo (TMR)

1/ Cifras preliminares.

Fuente: INEI y MINEM.

Elaboración: BCRP - Sucursal Huancayo. Departamento de Estudios Económicos.



ANEXO 3

HUÁNUCO: EXPORTACIONES FOB POR TIPO DE PRODUCTOS 1/
(Millones US\$)

TIPO	2 019	2 020												TIPO	
	DIC	ENE	FEB	MAR	ABR	MAY	JUN	JUL	AGO	SET	OCT	NOV	DIC		
Productos Tradicionales	4	1	0	0	0	0	0	0	0	0	0	0	0	0	Productos Tradicionales
Agrícolas	0	0	0	0	0	0	0	0	0	0	0	0	0	0	Agrícolas
Mineros 2/	4	1	0	0	0	0	0	0	0	0	0	0	0	0	Mineros 2/
Productos No Tradicionales	0	1	0	0	0	0	1	1	1	1	1	1	1	1	Productos No Tradicionales
Agropecuarios	0	1	0	0	0	0	1	1	1	1	1	1	1	1	Agropecuarios
Pesqueros	0	0	0	0	0	0	0	0	0	0	0	0	0	0	Pesqueros
Textil	0	0	0	0	0	0	0	0	0	0	0	0	0	0	Textil
Maderas y papeles, y sus manuf.	0	0	0	0	0	0	0	0	0	0	0	0	0	0	Maderas y papeles, y sus manuf.
Químicos	0	0	0	0	0	0	0	0	0	0	0	0	0	0	Químicos
Minerales no metálicos	0	0	0	0	0	0	0	0	0	0	0	0	0	0	Minerales no metálicos
Sidero-Metalúrgico y joyerías	0	0	0	0	0	0	0	0	0	0	0	0	0	0	Sidero-Metalúrgico y joyerías
Metal-Mecánicos	0	0	0	0	0	0	0	0	0	0	0	0	0	0	Metal-Mecánicos
Resto de otros no tradicionales	0	0	0	0	0	0	0	0	0	0	0	0	0	0	Resto de otros no tradicionales
TOTAL EXPORTACIONES	4	2	1	1	0	1	1	1	2	1	1	1	1	1	TOTAL EXPORTACIONES

1/ Cifras preliminares.

2/ Para los meses de agosto a diciembre del año 2020, las exportaciones de cobre, zinc y molibdeno se han estimado sobre la base de los niveles de producción en los casos de empresas que habiendo realizado embarques, aún no figuran en el registro de exportaciones.

Fuente: SUNAT.

Elaboración: BCRP - Sucursal Huancayo. Departamento de Estudios Económicos.



ANEXO 4

HUÁNUCO: EXPORTACIONES FOB DE PRODUCTOS NO TRADICIONALES 1/
(Millones US\$ valor FOB)

TIPO	2 019	2 020												TIPO	
	DIC	ENE	FEB	MAR	ABR	MAY	JUN	JUL	AGO	SET	OCT	NOV	DIC		
Agropecuarios	0	1	0	0	0	0	1	1	1	1	1	1	1	1	Agropecuarios
Cacao	0	0	0	0	0	0	1	1	1	1	1	1	1	1	Cacao
Chocolate	0	0	0	0	0	0	0	0	0	0	0	0	0	0	Chocolate
Pasta de cacao	0	0	0	0	0	0	0	0	0	0	0	0	0	0	Pasta de cacao
Manteca de cacao	0	0	0	0	0	0	0	0	0	0	0	0	0	0	Manteca de cacao
Cacao en grano y en polvo	0	0	0	0	0	0	0	0	0	0	0	0	0	0	Cacao en grano y en polvo
Resto de cacao	0	0	0	0	0	0	1	1	1	1	1	1	1	0	Resto de cacao
Quinoa	0	0	0	0	0	0	0	0	0	0	0	0	0	0	Quinoa
Tara	0	0	0	0	0	0	0	0	0	0	0	0	0	0	Tara
Flores y capullos	0	0	0	0	0	0	0	0	0	0	0	0	0	0	Flores y capullos
Semillas	0	0	0	0	0	0	0	0	0	0	0	0	0	0	Semillas
Resto	0	0	0	0	0	0	0	0	0	0	0	0	0	0	Resto
Pesquero	0	0	0	0	0	0	0	0	0	0	0	0	0	0	Pesquero
Crustaceo y molusco congelado	0	0	0	0	0	0	0	0	0	0	0	0	0	0	Crustaceo y molusco congelado
Pescado seco	0	0	0	0	0	0	0	0	0	0	0	0	0	0	Pescado seco
Resto	0	0	0	0	0	0	0	0	0	0	0	0	0	0	Resto
Textiles	0	0	0	0	0	0	0	0	0	0	0	0	0	0	Textiles
Maderas y papeles, y sus manuf.	0	0	0	0	0	0	0	0	0	0	0	0	0	0	Maderas y papeles, y sus manuf.
Madera aserrada	0	0	0	0	0	0	0	0	0	0	0	0	0	0	Madera aserrada
Tablillas y frisos para parques	0	0	0	0	0	0	0	0	0	0	0	0	0	0	Tablillas y frisos para parques
Papel	0	0	0	0	0	0	0	0	0	0	0	0	0	0	Papel
Resto	0	0	0	0	0	0	0	0	0	0	0	0	0	0	Resto
Químicos	0	0	0	0	0	0	0	0	0	0	0	0	0	0	Químicos
Minerales no metálicos	0	0	0	0	0	0	0	0	0	0	0	0	0	0	Minerales no metálicos
Sidero-Metalúrgico y Joyerías	0	0	0	0	0	0	0	0	0	0	0	0	0	0	Sidero-Metalúrgico y Joyerías
Metal-Mecánicos	0	0	0	0	0	0	0	0	0	0	0	0	0	0	Metal-Mecánicos
Resto de otros no tradicionales	0	0	0	0	0	0	0	0	0	0	0	0	0	0	Resto de otros no tradicionales
TOTAL	0	1	0	0	0	0	1	1	1	1	1	1	1	1	TOTAL

1/ Cifras Preliminares.

Fuente: SUNAT.

Elaboración: BCRP - Sucursal Huancayo. Departamento de Estudios Económicos.



ANEXO 5

HUÁNUCO: INGRESOS CORRIENTES DEL GOBIERNO CENTRAL

(Millones de soles)

	2020							2021						
	JUN	JUL	AGO	SET	OCT	NOV	DIC	ENE	FEB	MAR	ABR	MAY	JUN	
I. Ingresos Tributarios	5	7	8	9	10	11	13	15	11	13	13	11	10	I. Ingresos Tributarios
1. Impuesto a la Renta	4	5	5	6	7	8	9	10	7	9	8	7	7	1. Impuesto a la Renta
Personas Naturales	2	2	2	3	2	3	4	4	3	3	2	3	3	Personas Naturales
Personas Jurídicas	1	2	3	3	4	4	5	6	4	4	3	4	3	Personas Jurídicas
Regularización	0	1	1	1	0	0	0	0	0	2	2	1	1	Regularización
2. Impuesto a las Importaciones	0	0	0	0	0	0	0	0	0	0	0	0	0	2. Impuesto a las Importaciones
3. Impuesto General a las Ventas	1	1	1	2	2	2	2	4	3	2	2	2	2	3. Impuesto General a las Ventas
4. Imp. Selectivo al Consumo (ISC)	0	0	0	0	0	0	0	0	0	0	0	0	0	4. Imp. Selectivo al Consumo (ISC)
5. Otros Ingresos Tributarios	1	1	1	1	1	1	1	1	1	1	3	2	2	5. Otros Ingresos Tributarios
II. Ingresos No Tributarios	0	1	1	0	0	0	0	0	0	0	0	0	1	II. Ingresos No Tributarios
Total Ingresos (I + II)	5	8	8	10	10	12	13	15	12	13	13	12	12	Total Ingresos (I + II)

Fuente: SUNAT

Elaboración: BCRP - Sucursal Huancayo, Departamento de Estudios Económicos.



ANEXO 6

HUÁNUCO: EJECUCIÓN DEL PRESUPUESTO PÚBLICO DEL GOBIERNO NACIONAL 1/

(Millones de soles)

	2020						2021							
	JUL	AGO	SET	OCT	NOV	DIC	ENE	FEB	MAR	ABR	MAY	JUN	JUL	
<u>I. GASTOS CORRIENTES</u>	71	157	55	199	115	136	40	170	127	98	43	70	71	<u>I. GASTOS CORRIENTES</u>
Remuneraciones	26	21	20	21	22	31	21	19	19	19	22	20	27	Remuneraciones
Bienes y servicios	14	15	19	16	18	33	13	11	16	17	15	16	18	Bienes y servicios
Transferencias 2/	31	121	15	162	74	71	6	139	92	62	6	33	26	Transferencias 2/
<u>II. GASTOS DE CAPITAL</u>	52	12	19	26	130	57	12	9	12	36	35	49	36	<u>II. GASTOS DE CAPITAL</u>
Formación bruta de capital	48	10	19	26	130	54	12	9	12	36	35	49	36	Formación bruta de capital
Otros gastos de capital3/	4	2	0	0	0	3	0	0	0	0	0	0	0	Otros gastos de capital3/
<u>III. GASTO NO FINANCIERO TOTAL (I+II)</u>	124	169	74	225	245	193	52	179	139	134	78	119	107	<u>III. GASTO NO FINANCIERO TOTAL (I+II)</u>

1/ Preliminar. Información actualizada al 31 de julio de 2021

2/ Incluye el pago de pensiones, donaciones y otros gastos corrientes.

3/ Incluye donaciones y transferencias.

Fuente: MEF



ANEXO 7

HUÁNUCO: EJECUCIÓN DEL PRESUPUESTO PÚBLICO DEL GOBIERNO REGIONAL 1/

(Millones de soles)

	2020						2021							
	JUL	AGO	SET	OCT	NOV	DIC	ENE	FEB	MAR	ABR	MAY	JUN	JUL	
<u>I. GASTOS CORRIENTES</u>	91	91	90	104	94	219	85	83	89	100	94	95	99	<u>I. GASTOS CORRIENTES</u>
Remuneraciones	67	65	63	66	68	107	70	64	65	70	70	68	71	Remuneraciones
Bienes y servicios	19	22	22	21	22	50	10	14	19	25	21	23	23	Bienes y servicios
Transferencias 2/	5	4	5	17	5	62	5	5	6	4	4	5	5	Transferencias 2/
<u>II. GASTOS DE CAPITAL</u>	18	18	26	25	31	87	0	9	31	33	23	21	19	<u>II. GASTOS DE CAPITAL</u>
Formación bruta de capital	18	18	26	25	31	87	0	9	31	33	23	21	19	Formación bruta de capital
Otros gastos de capital3/	0	0	0	0	0	0	0	0	0	0	0	0	0	Otros gastos de capital3/
<u>III. GASTO NO FINANCIERO TOTAL (I+II)</u>	108	109	116	130	126	306	85	91	120	132	118	116	118	<u>III. GASTO NO FINANCIERO TOTAL (I+II)</u>

1/ Preliminar. Información actualizada al 31 de julio de 2021

2/ Incluye el pago de pensiones, donaciones y otros gastos corrientes.

3/ Incluye donaciones y transferencias.

Fuente: MEF

Elaboración: BCRP - Sucursal Huancayo. Departamento de Estudios Económicos.

ANEXO 8

HUÁNUCO: EJECUCIÓN DEL PRESUPUESTO PÚBLICO DE LOS GOBIERNOS LOCALES 1/

(Millones de soles)

	2020						2021							
	JUL	AGO	SET	OCT	NOV	DIC	ENE	FEB	MAR	ABR	MAY	JUN	JUL	
<u>I. GASTOS CORRIENTES</u>	26	28	36	44	56	137	10	17	36	28	34	38	40	<u>I. GASTOS CORRIENTES</u>
Remuneraciones	6	4	5	5	5	8	5	4	5	5	5	5	6	Remuneraciones
Bienes y servicios	16	18	24	35	47	121	5	12	30	21	25	29	30	Bienes y servicios
Transferencias 2/	3	6	6	4	4	8	0	1	1	2	3	3	3	Transferencias 2/
<u>II. GASTOS DE CAPITAL</u>	10	28	35	52	48	106	7	24	57	19	26	37	34	<u>II. GASTOS DE CAPITAL</u>
Formación bruta de capital	10	28	35	52	48	106	7	24	57	19	26	37	33	Formación bruta de capital
Otros gastos de capital3/	0	0	0	0	0	0	0	0	0	0	0	0	1	Otros gastos de capital3/
<u>III. GASTO NO FINANCIERO TOTAL (I+II)</u>	36	56	71	96	104	243	17	41	93	47	59	75	74	<u>III. GASTO NO FINANCIERO TOTAL (I+II)</u>

1/ Preliminar. Información actualizada al 31 de julio de 2021

2/ Incluye el pago de pensiones, donaciones y otros gastos corrientes.

3/ Incluye donaciones y transferencias.

Fuente: MEF

Elaboración: BCRP - Sucursal Huancayo. Departamento de Estudios Económicos.



ANEXO 9

HUÁNUCO: MOROSIDAD 1/

(Porcentaje)

	2020							2021						
	JUN	JUL	AGO	SET	OCT	NOV	DIC	ENE	FEB	MAR	ABR	MAY	JUN	
I. Banca Múltiple	2,8	3,0	3,9	4,3	4,6	4,6	4,6	4,8	4,8	4,6	4,3	4,2	4,2	I. Banca Múltiple
II. Instituciones No Bancarias														II. Instituciones No Bancarias
Financieras	5,9	5,7	6,3	7,6	7,8	9,0	11,1	12,7	12,7	10,1	8,7	8,7	7,4	Financieras
Cajas Municipales	4,5	4,5	4,0	3,8	3,6	3,4	3,2	3,2	3,6	3,7	3,7	3,7	3,4	Cajas Municipales
Cajas Rurales	24,6	24,3	25,2	27,9	30,4	21,6	23,5	23,7	25,3	24,5	24,2	24,0	20,2	Cajas Rurales
Edpymes	8,4	8,6	8,9	14,8	21,6	26,7	27,3	27,9	27,6	37,2	40,0	58,5	63,7	Edpymes
III. Entidades Estatales														III. Entidades Estatales
Banco de la Nación ^{1/}	2,6	2,6	2,7	2,8	2,9	2,9	2,5	2,5	2,6	2,5	2,5	2,7	2,8	Banco de la Nación ^{1/}
Agrobanco ^{2/}	63,9	64,1	64,7	70,4	71,4	72,6	71,4	71,9	71,6	72,3	65,1	67,8	67,0	Agrobanco ^{2/}
TOTAL	4,2	4,2	5,0	5,6	5,9	5,8	5,9	6,2	6,3	5,8	5,3	5,3	5,0	TOTAL

1/ Considera sólo los créditos de consumo e hipotecario.

2/ No considera los créditos a las demás empresas del sistema financiero

Fuente: SBS.

Elaboración: BCRP - Sucursal Huancayo. Departamento de Estudios Económicos.