

**BANCO CENTRAL DE RESERVA DEL PERÚ**  
SUCURSAL HUANCAYO



**HUÁNUCO: Síntesis de Actividad Económica**  
**Mayo 2021<sup>1</sup>**

**Departamento de Estudios Económicos**

---

<sup>1</sup> En el presente informe participaron Francisco Callupe Casaño y Joel Jovani Turco Quinto.

## ÍNDICE

	<i>Página</i>
<b>RESUMEN EJECUTIVO.....</b>	<b>3</b>
<b>I. ACTIVIDAD PRODUCTIVA.....</b>	<b>5</b>
1. Actividad primaria.....	5
1.1 Sector agropecuario.....	5
1.2 Sector minería.....	7
2. Otros indicadores sectoriales.....	8
2.1 Sector construcción.....	8
2.2 Arribos a los establecimientos de hospedaje.....	8
<b>II. CRÉDITOS Y DEPÓSITOS .....</b>	<b>9</b>
1. Créditos.....	9
2. Depósitos .....	11
<b>III. EJECUCIÓN DEL PRESUPUESTO PÚBLICO .....</b>	<b>12</b>
1. Ejecución del Presupuesto Público de Gastos Corrientes .....	12
2. Ejecución del Presupuesto Público de Inversiones .....	12
<b>IV. ANEXOS .....</b>	<b>15</b>



## RESUMEN EJECUTIVO

---

### Principales hechos de importancia

- En mayo, en el **sector minero** no se registró producción alguna por el cierre temporal de operaciones de la minera Raura. Asimismo, el **sector agropecuario** registró un resultado negativo al decrecer en 1,6 por ciento interanual en mayo, justificado por la reducción de la actividad agrícola (-2,4 por ciento), no obstante el incremento del subsector pecuario (1,1 por ciento).
- En cuanto a los **otros indicadores de actividad económica**, en mayo crecieron la inversión pública (550,0 por ciento) y los despachos de cemento (156,5 por ciento); mientras que se redujeron el crédito total (-8,3 por ciento), crédito de consumo (-1,7 por ciento) y crédito hipotecario (-3,4 por ciento).

### Actividad primaria

- El **sector agropecuario** registró un resultado negativo al decrecer en 1,6 por ciento interanual en mayo, justificado por la reducción de la actividad agrícola (-2,4 por ciento), no obstante el incremento del subsector pecuario (1,1 por ciento). Entre enero y mayo, aumentó en 3,8 por ciento, sustentado por la mayor oferta de los subsectores agrícola (4,3 por ciento) y pecuario (2,3 por ciento).
- La **actividad minera** mostró catorce meses consecutivos de producción nula. En mayo, no se registró producción alguna de cobre, plomo, zinc y plata, explicado por la suspensión de operaciones en la minera Raura desde abril de 2020, afectada por la pandemia del COVID-19. Entre enero y mayo, disminuyó en 100 por ciento por registrarse una nula producción de concentrados mineros.

### Otros indicadores de actividad económica

- Los **despachos de cemento** en Huánuco registraron crecimientos por tres meses consecutivos. En mayo, crecieron en 156,5 por ciento interanual, explicado por una mayor demanda para obras públicas en todos los niveles de gobierno, toda vez que en mayo de 2020 dichas obras se suspendieron por el confinamiento ante el COVID-19. Entre enero y mayo, crecieron en 99,5 por ciento respecto a similar periodo de 2020, sustentado en la mayor ejecución de obras públicas en todos los niveles de gobierno.
- El **crédito directo total** en mayo (S/ 2 080 millones), se redujeron en 8,3 por ciento interanual, influenciado por los menores montos colocados por la Banca Múltiple y el Banco de la Nación. Según tipo, disminuyeron en los orientados a empresas (-12,4 por ciento), para consumo (-1,7 por ciento) e hipotecario (-3,4 por ciento).
- La **inversión pública** de mayo (S/ 84 millones) creció en 550,0 por ciento interanual en términos reales, ante los incrementos en todos los niveles de gobierno, debido a que en mayo de 2020 las obras se suspendieron por el confinamiento ante el COVID-19. Entre enero y mayo, sumó S/ 333 millones, mayor en 129,3 por ciento en términos reales respecto a similar periodo de 2020, influenciado por todos los niveles de gobierno.

**CUADRO N° 1**  
**HUÁNUCO: OTROS INDICADORES DE ACTIVIDAD ECONÓMICA**  
 (Variación % respecto a similar mes del año anterior)

	Dic.20	Ene.21	Feb.21	Mar.21	Abr.21	May.21
Despachos de cemento 1/	↑ 61,0	↑ 25,2	↓ -2,1	↑ 171,7	-	↑ 156,5
Crédito total 2/	↓ -9,0	↓ -8,3	↓ -9,4	↓ -7,7	↓ -6,4	↓ -8,3
Crédito de consumo 2/	↓ -4,9	↓ -5,5	↓ -8,7	↓ -8,1	↓ -6,9	↓ -1,7
Crédito hipotecario 2/	↓ -4,1	↓ -3,7	↓ -5,3	↓ -3,4	↓ -3,3	↓ -3,4
Inversión pública 1/	↓ -2,9	↑ 12,3	↓ -25,7	↑ 249,9	↑ 194,9	↑ 550,0

1/ En términos reales.

2/ En términos nominales.

Fuentes: UNACEM, MINCETUR, SBS y MEF.



## I. ACTIVIDAD PRODUCTIVA

### 1. Actividad primaria

#### 1.1 Sector agropecuario

- La actividad agropecuaria registró un resultado negativo al decrecer en 1,6 por ciento interanual en mayo, justificado por la reducción de la actividad agrícola (-2,4 por ciento), no obstante el incremento del subsector pecuario (1,1 por ciento). Entre enero y mayo, aumentó en 3,8 por ciento, sustentado por la mayor oferta de los subsectores agrícola (4,3 por ciento) y pecuario (2,3 por ciento).

**CUADRO N° 2**  
**HUÁNUCO: SECTOR AGROPECUARIO 1/**  
(Miles de toneladas)

Subsectores	Estructura Porcentual 2019 /2	Mayo			Enero - Mayo		
		2 020	2 021	Var.%	2 020	2 021	Var.%
<b>AGRÍCOLA</b>	<b>74,3</b>			<b>-2,4</b>			<b>4,3</b>
<b>Orientada al mercado interno 2/</b>	<b>61,2</b>			<b>-2,7</b>			<b>6,9</b>
Papa Blanca	10,5	43,9	42,6	-2,8	198,3	216,0	9,0
Papa Amarilla+Color	15,8	29,2	28,4	-2,8	132,2	144,0	9,0
Plátano	6,3	18,9	19,0	0,5	94,4	94,9	0,5
Yuca	1,5	4,7	4,6	-1,0	23,7	23,5	-0,8
Zapallo	0,5	2,0	1,2	-37,9	13,1	19,3	47,6
Arroz Cáscara	3,0	2,4	1,5	-38,5	20,3	17,6	-13,6
Olluco	1,0	3,5	3,6	1,5	12,5	13,9	11,4
Arveja Grano Verde	1,0	1,6	1,7	10,6	6,1	7,0	13,6
<b>Orientada al mercado externo y agroindustria 2/</b>	<b>13,1</b>			<b>-5,8</b>			<b>-2,4</b>
Maíz A. Duro	2,1	4,0	1,1	-71,9	28,2	21,1	-25,2
Cacao	5,5	1,5	1,6	8,5	6,2	6,7	8,2
Café	4,6	1,9	2,0	1,2	4,9	5,0	1,3
<b>PECUARIO</b>	<b>25,7</b>			<b>1,1</b>			<b>2,3</b>
Carne de vacuno 3/	12,9	2,1	2,2	3,3	9,8	10,1	3,2
Carne de ave 3/	0,5	0,1	0,1	-1,8	0,5	0,5	-2,9
Carne de ovino 3/	1,3	0,1	0,1	-1,3	0,7	0,7	0,7
Leche	3,7	5,4	5,3	-1,2	25,9	26,8	3,3
<b>SECTOR AGROPECUARIO</b>	<b>100,0</b>			<b>-1,6</b>			<b>3,8</b>

1/ Cifras preliminares.

2/ Estimado a precios de 2007.

3/ Peso neto.

Fuente: MINAGRI.

Elaboración: BCRP - Sucursal Huancayo. Departamento de Estudios Económicos.

- En mayo, el decrecimiento de 2,4 por ciento en el subsector agrícola se sustentó en la menor oferta con destino al mercado interno (-2,7 por ciento), y en el dirigido al mercado externo y agroindustria (-5,8 por ciento); en el primer caso, ante la reducción de la producción de papa (amarilla y blanca), arroz cáscara, zapallo, maíz choclo y yuca; mientras que, en el segundo, por la menor oferta de maíz amarillo duro. En papa y maíz choclo, explicados por las menores siembras, ante los menores precios de mercado. Entre enero y mayo, la actividad agrícola creció en 4,3 por ciento, influenciado por la mayor oferta al mercado interno (6,9 por ciento), no obstante la reducción para el mercado externo y agroindustria (-2,4 por ciento); en el primer caso, por el incremento en la producción de papa (blanca y amarilla), zapallo, olluco, zanahoria, arveja grano verde, haba grano verde, plátano, oca y piña; y en el segundo, disminuyó por maíz amarillo duro.

- La producción pecuaria en mayo creció en 1,1 por ciento respecto de similar mes de 2020, debido a la mayor producción de fibra de alpaca y carnes de vacuno y alpaca. Entre enero y mayo, aumentó en 2,3 por ciento, destacando la mayor oferta de leche, fibra de alpaca, y carnes de vacuno, ovino, alpaca y caprino, entre los principales.
- La mayor actividad ganadera se localiza en la provincia de Puerto Inca, favorecida por la disponibilidad de pastos, adquiriendo significancia la producción de carne de vacuno, llegando a representar, entre enero y mayo, el 61 por ciento del Valor Bruto de Producción (VBP) pecuario, seguido de leche (20 por ciento) y carne de porcino (10 por ciento). La producción de carne de vacuno se destina a los mercados de la región central del país.
- En cuanto al avance de las siembras, correspondiente a la actual campaña agrícola de agosto a mayo (2020-2021), se instalaron 111 011 hectáreas, mayor en 213 hectáreas (0,2 por ciento) respecto a su similar periodo de la campaña anterior (2019-2020), debido al incremento de instalaciones de cultivos permanentes (2 514 hectáreas o 27,7 por ciento más), no obstante las menores siembras de cultivos transitorios (2 301 hectáreas o 2,3 por ciento menos). En cultivos permanentes, se explicó por las mayores siembras de plátano, avena forrajera, además de pastos braquearía, rye grass y trébol. Respecto a cultivos transitorios, se redujo por papa (blanca y amarilla), maíz amiláceo, cebada grano, maíz amarillo duro y arroz cáscara.

**CUADRO N° 3**  
**HUÁNUCO: SUPERFICIE SEMBRADA 1/**  
(Hectáreas)

	Campaña Agrícola 2/		Variación	
	2019-2020	2020-2021	Absoluta	Porcentual
<b>Cultivos Transitorios</b>	<b>101 720</b>	<b>99 419</b>	<b>-2 301</b>	<b>-2,3</b>
Papa Blanca	20 539	20 454	-84	-0,4
Papa Amarilla+Color	13 693	13 636	-56	-0,4
Maíz Amiláceo	13 789	13 303	-486	-3,5
Maíz A. Duro	10 910	8 973	-1 937	-17,8
Trigo	7 898	8 156	258	3,3
Cebada Grano	6 219	6 209	-10	-0,2
Arroz Cáscara	6 122	5 470	-652	-10,7
Yuca	3 625	3 639	15	0,4
Frijol Grano Seco	3 463	3 568	104	3,0
Haba Grano Seco	2 967	3 015	48	1,6
Otros	12 496	12 996	500	4,0
<b>Cultivos Permanentes</b>	<b>9 078</b>	<b>11 592</b>	<b>2 514</b>	<b>27,7</b>
Pasto Braquearía	6 648	7 807	1 159	17,4
Avena Forrajera	1 275	1 310	35	2,7
Pasto Rye Grass	165	756	591	358,2
Pasto Trebol	63	461	398	631,7
Plátano	258	419	161	62,1
Otros	669	840	171	25,5
<b>TOTAL</b>	<b>110 798</b>	<b>111 011</b>	<b>213</b>	<b>0,2</b>

1/ Cifras preliminares.

2/ De agosto a mayo.

Fuente: Dirección Regional de Agricultura - Huánuco.

Elaboración: BCRP - Sucursal Huancayo. Departamento de Estudios Económicos.



## 1.2 Sector minería

- La actividad minera registró catorce meses consecutivos de producción nula. En mayo, no se registró producción alguna de cobre, plomo, zinc y plata, explicado por la suspensión de operaciones en la minera Raura desde abril de 2020, afectada por la pandemia del COVID-19.
- Entre enero y mayo, cayó en 100 por ciento, influenciado por la nula producción de cobre, plomo, zinc y plata, dada la suspensión de operaciones de la minera Raura. Durante el 2020, a precios de 2007, la producción de zinc representó el 57 por ciento del VBP minero, seguido por plomo (20 por ciento), plata (18 por ciento) y cobre (6 por ciento).
- La producción del departamento se concentraba en la minera Raura, ubicada en la cumbre de la Cordillera Occidental, entre los departamentos de Huánuco (provincia de Lauricocha, distrito de San Miguel de Cauri) y Lima (provincia de Oyón).

**CUADRO N° 4**  
**HUÁNUCO: SECTOR MINERÍA 1/**  
(Variación % real respecto a similar periodo del año anterior)

	Estructura <sup>2/</sup>		Mayo			Enero - Mayo			
	2020	2021	2021	Var. %	Contrib. %	2020	2021	Var. %	Contrib. %
Cobre (TMR)	6,2	0	0	-	-	340	0	-100,0	-6,2
Zinc (TMR)	56,5	0	0	-	-	7 889	0	-100,0	-56,5
Plata (Kg.R)	17,5	0	0	-	-	13 721	0	-100,0	-17,5
Plomo (TMR)	19,8	0	0	-	-	3 379	0	-100,0	-19,8
<b>Total<sup>1/ 2/</sup></b>	<b>100,0</b>			<b>-</b>	<b>0,0</b>			<b>-100,0</b>	<b>-100,0</b>

1/ Cifras preliminares.

2/ Aprecios de 2007.

Fuente: INEI y MINEM.

Elaboración: BCRP - Sucursal Huancayo. Departamento de Estudios Económicos.

**GRÁFICO N° 1**  
**HUÁNUCO: CRECIMIENTO DE LA PRODUCCIÓN MINERA**  
(Variación % real respecto a similar mes del año anterior)

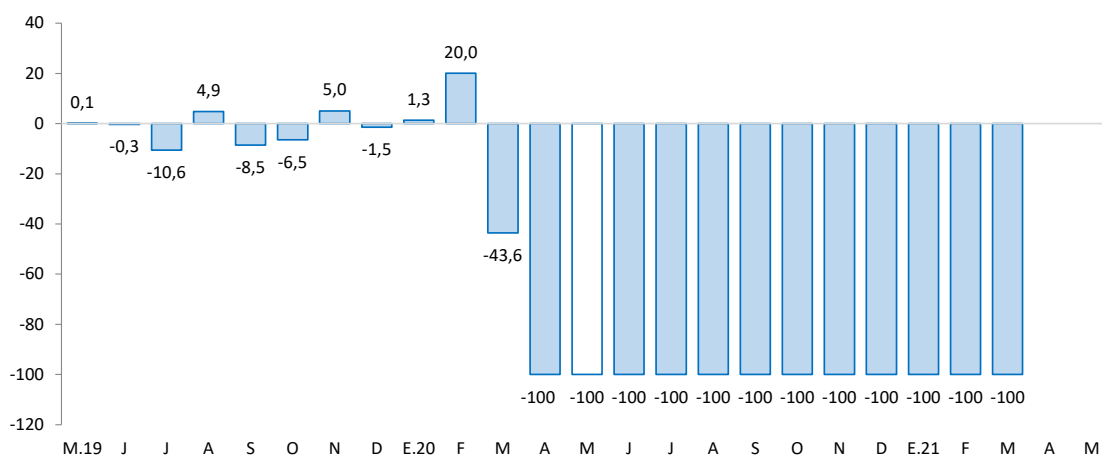

Fuente: MINEM.

Elaboración: BCRP - Sucursal Huancayo. Departamento de Estudios Económicos.

## 2. Otros indicadores sectoriales

### 2.1 Sector construcción

- Los despachos de cemento registraron resultados positivos por tres meses consecutivos. En mayo, crecieron en 156,5 por ciento interanual, explicado por una mayor demanda para obras públicas en todos los niveles de gobierno, toda vez que en mayo de 2020 dichas obras se suspendieron por el confinamiento ante el COVID-19.
- Entre enero y mayo, los despachos aumentaron en 99,5 por ciento comparado a similar periodo de 2020, influenciado por una mayor demanda para la ejecución de obras en todos los niveles de gobierno, particularmente para la Carretera Huánuco - Conococha.

**GRÁFICO N° 2**  
**HUÁNUCO: CRECIMIENTO DE LOS DESPACHOS DE CEMENTO**  
 (Variación % real respecto a similar mes del año anterior)

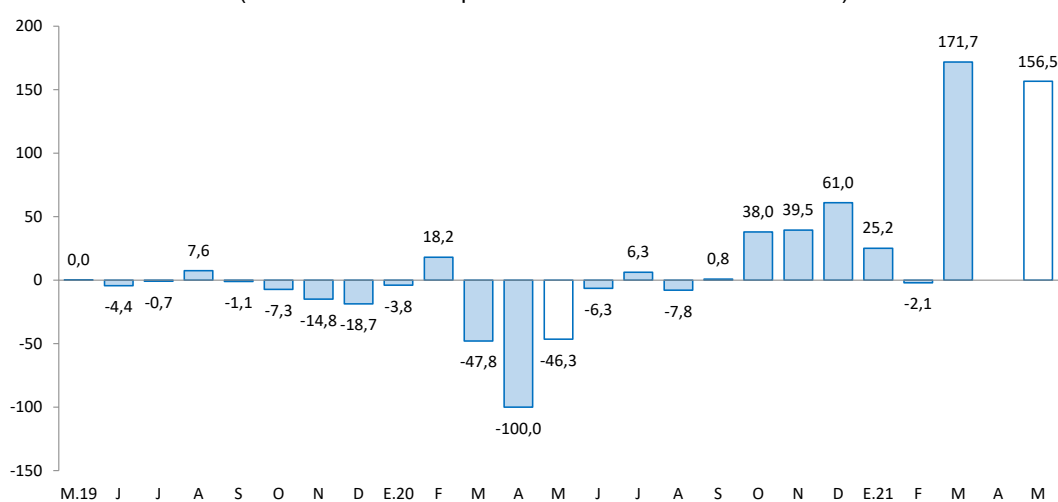

Fuente: UNACEM.

Elaboración: BCRP - Sucursal Huancayo. Departamento de Estudios Económicos.

### 2.2 Arribos a los establecimientos de hospedaje

- En diciembre de 2020, el número de arribos a los establecimientos de hospedaje disminuyó en 18,9 por ciento interanual, asociado a la menor afluencia de visitantes nacionales (-18,6 por ciento) y de extranjeros (-68,3 por ciento). En el 2020, decreció en 46,4 por ciento respecto de 2019, explicado por los menores arribos de visitantes nacionales (-46,2 por ciento) y extranjeros (-61,3 por ciento), debido al confinamiento por el COVID-19. De los atractivos turísticos registrados en Huánuco, sobresale Kotosh, donde se encuentra el “Templo de las Manos Cruzadas”; mientras que, Tingo María cuenta con la “Cueva de las Lechuzas”, la “Cueva de las Pavas” y la “Bella Durmiente”.
- Durante el 2020, el 99 por ciento de los arribos fueron nacionales, de los cuales el 55 por ciento procedió del propio departamento, seguido de Lima Metropolitana (18 por ciento), Ucayali (6 por ciento), Pasco (4 por ciento), Lima provincias (4 por ciento), San Martín (3 por ciento) y Junín (3 por ciento). Asimismo, del total de visitantes extranjeros, el 29 por ciento procedió de Venezuela, seguido de España (28 por ciento), Brasil (10 por ciento), Argentina (9 por ciento), Colombia (7 por ciento) y Estados Unidos (4 por ciento), entre los principales.





**GRÁFICO N° 3**  
**HUÁNUCO: CRECIMIENTO DE ARRIBOS A ESTABLECIMIENTOS DE HOSPEDAJE**  
(Variación %)

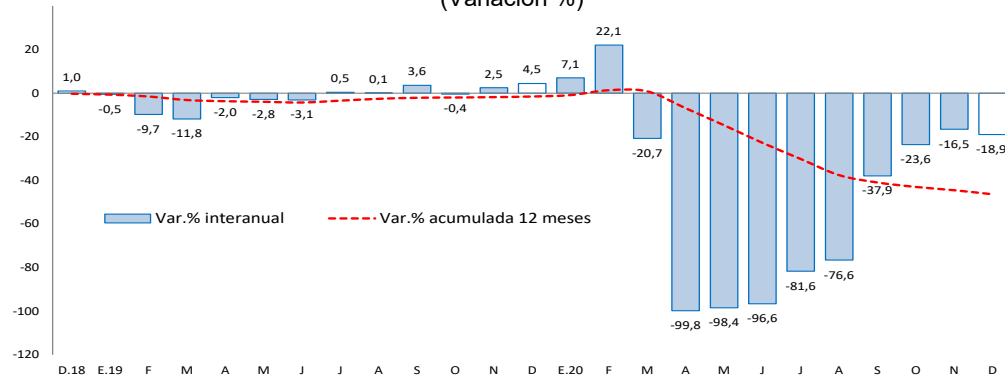

Fuente: MINCETUR.

Elaboración: BCRP – Sucursal Huancayo. Departamento de Estudios Económicos.

## II. CRÉDITOS Y DEPÓSITOS

### 1. Créditos

- Los créditos en Huánuco, al término del mes de mayo (S/ 2 080 millones), se redujeron en 8,3 por ciento comparado a igual mes de 2020, mientras que se incrementó en 0,1 por ciento respecto al mes previo. El decrecimiento interanual se explicó por menores montos otorgados en créditos para empresas (-12,4 por ciento), asociado a la Banca Múltiple; además de la reducción en créditos de consumo (-1,7 por ciento) e hipotecario (-3,4 por ciento), principalmente en la Banca Múltiple y Cajas Municipales. Respecto al mes previo, el aumento de 0,1 por ciento se explicó por los mayores créditos de consumo (3,9 por ciento), no obstante las reducciones en créditos a empresas (-2,0 por ciento) e hipotecario (-0,4 por ciento).

**CUADRO N° 6**  
**HUÁNUCO: CRÉDITOS**  
(Saldos en millones de soles)

	Estructura % may-21	Saldo en millones de soles con TCF 1/		Tasa de crecimiento (%)	
		abr-21	may-21	Mes	12 Meses
<b>Banco de la Nación<sup>2/</sup></b>	<b>5,9</b>	<b>124</b>	<b>123</b>	<b>-0,3</b>	<b>-7,2</b>
<b>Agrobanco<sup>3/</sup></b>	<b>0,8</b>	<b>16</b>	<b>16</b>	<b>0,5</b>	<b>-11,8</b>
<b>Banca Múltiple</b>	<b>57,5</b>	<b>1 195</b>	<b>1 195</b>	<b>0,0</b>	<b>-15,9</b>
<b>Instituciones No Bancarias</b>	<b>35,8</b>	<b>744</b>	<b>746</b>	<b>0,3</b>	<b>7,1</b>
Financieras	10,8	226	225	-0,6	-8,2
Cajas Municipales	23,5	484	488	0,9	17,8
Cajas Rurales	1,6	32	32	1,7	-5,5
Edpymes	0,0	2	0	-100,0	-100,0
<b>Total</b>	<b>100,0</b>	<b>2 078</b>	<b>2 080</b>	<b>0,1</b>	<b>-8,3</b>
<b>Empresas</b>	<b>57,6</b>	<b>1 223</b>	<b>1 198</b>	<b>-2,0</b>	<b>-12,4</b>
<b>Personas</b>	<b>42,4</b>	<b>856</b>	<b>881</b>	<b>3,0</b>	<b>-2,0</b>
Consumo	34,5	690	717	3,9	-1,7
Hipotecario	7,9	165	165	-0,4	-3,4
MN	99,4	2 065	2 067	0,1	-8,2
ME	0,6	13	13	0,0	-19,3
ME (Mill. US\$)		4	4	0,0	-19,3

1/ Se utiliza tipo de cambio fijo (TCF) a diciembre de 2019 (S/ 3,31 por dólar).

2/ Considera sólo los créditos de consumo e hipotecario.

3/ No considera los créditos a las demás empresas del sistema financiero

Fuente: SBS.

Elaboración: BCRP - Sucursal Huancayo. Departamento de Estudios Económicos.

- Por **tipo de moneda**, un 99,4 por ciento fue otorgado en moneda nacional, los que interanualmente decrecieron en 8,2 por ciento en mayo; mientras que, en moneda extranjera (0,6 por ciento del total), disminuyeron en 19,3 por ciento.

**GRÁFICO N° 4**  
**HUÁNUCO: CRECIMIENTO DEL CRÉDITO DIRECTO**  
(Variación % respecto a similar mes del año anterior)

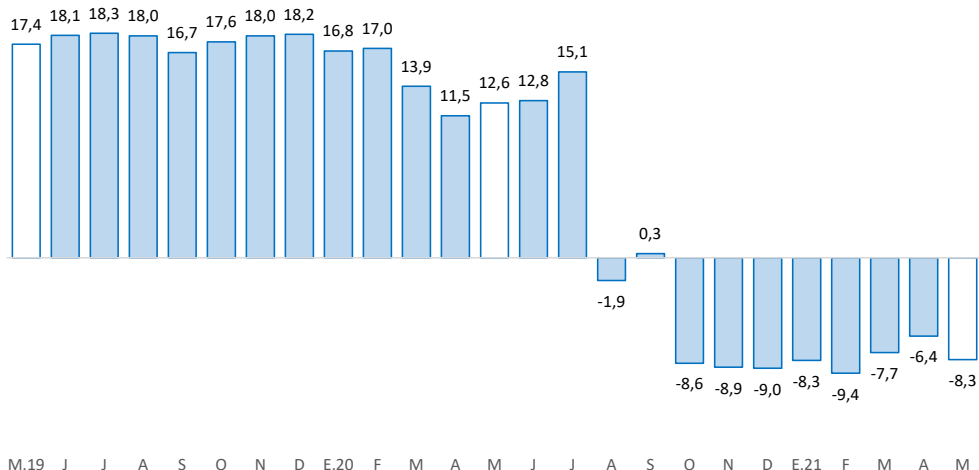

Fuente: SBS y AFP.

Elaboración: BCRP - Sucursal Huancayo. Departamento de Estudios Económicos.

- En cuanto a la **morosidad** al mes de abril, fue 5,3 por ciento, mayor en 0,5 de punto porcentual respecto del mismo mes de 2020. Los mayores ratios se registraron en Agrobanco (65,1 por ciento), Edpymes (40,0 por ciento), Cajas Rurales (24,2 por ciento), Financieras (8,7 por ciento), Banca Múltiple (4,3 por ciento) y Cajas Municipales (3,7 por ciento).

**GRÁFICO N° 5**  
**HUÁNUCO: TASA DE MOROSIDAD 1/ 2/**  
(Porcentaje)

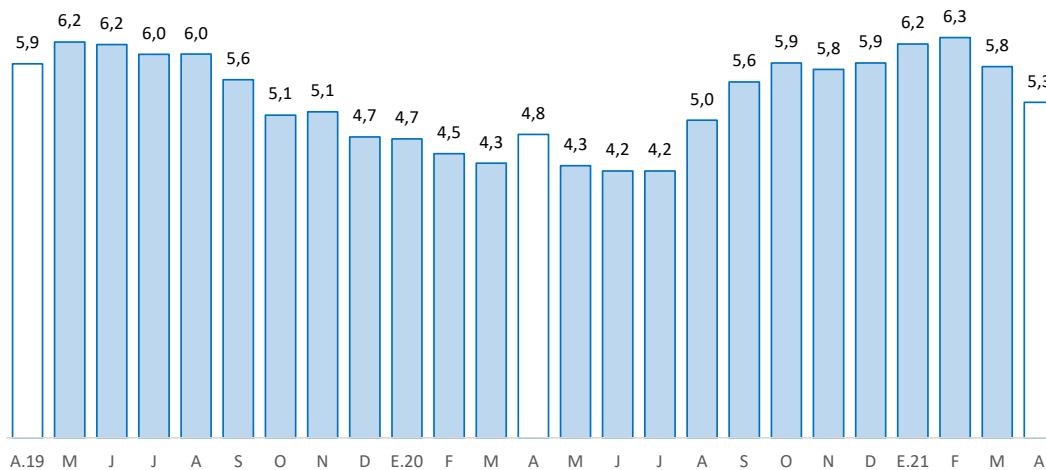

1/ Morosidad = (créditos vencidos + créditos en cobranza judicial) / colocaciones brutas.

2/ Preliminar.

Fuente: SBS y AFP.

Elaboración: BCRP - Sucursal Huancayo. Departamento de Estudios Económicos.



## 2. Depósitos

- Los depósitos totalizaron S/ 1 527 millones en mayo, superior en 21,1 por ciento respecto de mayo 2020, mientras que se redujo en 1,7 por ciento comparado al mes previo. El incremento interanual se debió a los mayores montos en depósitos en ahorro (32,5 por ciento) y a la vista (17,9 por ciento); en el primer caso, explicado por el Banco de la Nación, Banca Múltiple e instituciones no bancarias; y en el segundo, por la Banca Múltiple. Respecto al mes previo, la reducción de 1,7 por ciento se relacionó a los menores depósitos a la vista (-0,2 por ciento), en ahorro (-1,6 por ciento) y a plazo (-4,2 por ciento).

**CUADRO N° 7**  
**HUÁNUCO: DEPÓSITOS**  
(Saldos en millones de soles)

	Estructura % may-21	Saldo en millones de soles con TCF 1/		Tasa de crecimiento (%)	
		abr-21	may-21	Mes	12 Meses
<b>Banco de la Nación</b>	<b>31,2</b>	<b>489</b>	<b>477</b>	<b>-2,4</b>	<b>15,6</b>
<b>Banca Múltiple</b>	<b>55,1</b>	<b>850</b>	<b>841</b>	<b>-1,1</b>	<b>26,1</b>
<b>Instituciones No Bancarias</b>	<b>13,7</b>	<b>214</b>	<b>209</b>	<b>-2,3</b>	<b>15,5</b>
Financieras	1,6	25	24	-3,4	37,9
Cajas Municipales	11,9	186	182	-2,2	12,7
Cajas Rurales	0,2	3	3	-1,1	45,8
<b>TOTAL</b>	<b>100,0</b>	<b>1 553</b>	<b>1 527</b>	<b>-1,7</b>	<b>21,1</b>
Vista	20,6	315	315	-0,2	17,9
Ahorro	65,3	1 014	998	-1,6	32,5
A plazo	14,1	224	215	-4,2	-10,8
MN	91,5	1 424	1 397	-1,9	21,3
ME	8,5	129	130	0,5	19,6
ME (Mill. US\$)		39	39	0,5	19,6

1/ Se utiliza tipo de cambio fijo (TCF) a diciembre de 2019 (S/ 3,31 por dólar).

Fuente: SBS.

Elaboración: BCRP - Sucursal Huancayo. Departamento de Estudios Económicos.

**GRÁFICO N° 6**  
**HUÁNUCO: CRECIMIENTO DE LOS DEPÓSITOS**  
(Variación % respecto a similar mes del año anterior)

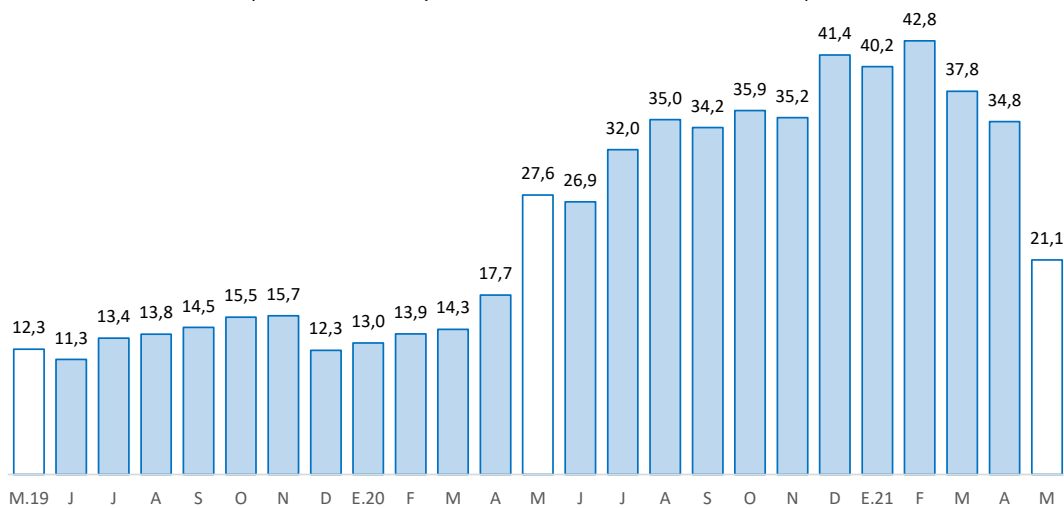

Fuente: SBS y AFP.

Elaboración: BCRP - Sucursal Huancayo. Departamento de Estudios Económicos.

- Por **institución**, en mayo, destacó la Banca Múltiple con una participación de 55,1 por ciento de los depósitos; seguido del Banco de la Nación (31,2 por ciento) y las empresas no bancarias (13,7 por ciento).
- Por **tipo de moneda**, los depósitos estuvieron conformados en un 91,5 por ciento por moneda nacional y en 8,5 por ciento por moneda extranjera. Comparado a mayo 2020, crecieron los depósitos en moneda nacional (21,3 por ciento) y en moneda extranjera (19,6 por ciento). Los saldos en moneda extranjera sumaron US\$ 39 millones.

### III. EJECUCIÓN DEL PRESUPUESTO PÚBLICO

#### 1. Ejecución del Presupuesto Público de Gastos Corrientes

- La ejecución presupuestal del gasto corriente no financiero sumó en mayo S/ 171 millones, lo que significó una reducción de 35,9 por ciento respecto a similar mes del año anterior, influenciado por el Gobierno Nacional (-73,7 por ciento), debido a los menores devengados en transferencias y compras de bienes y servicios. El resultado del mes se contrarrestó parcialmente por los mayores gastos en el Gobierno Regional (16,7 por ciento) y los municipios (56,6 por ciento); en el primer caso, por remuneraciones, y compras de bienes y servicios; mientras que, en el segundo, por transferencias, y compras de bienes y servicios.
- Entre enero y mayo, sumó S/ 1 053 millones, mayor en 3,3 por ciento respecto a similar periodo de 2020, influenciado por el Gobierno Regional (11,2 por ciento) y las municipalidades (24,9 por ciento); en el primer caso, por remuneraciones, y compras de bienes y servicios; mientras que, en el segundo, por transferencias, y compras de bienes y servicios. El resultado del acumulado se contrarrestó parcialmente la reducción en el Gobierno Nacional (-7,0 por ciento), ante los menores gastos en remuneraciones, transferencias, y compras de bienes y servicios.

**CUADRO N° 8**  
**HUÁNUCO: EJECUCIÓN DEL PRESUPUESTO PÚBLICO DE GASTOS CORRIENTES 1/**  
(Millones de soles)

	Estructura 2020	Mayo			Enero - Mayo		
		2020	2021	V% Real	2020	2021	V% Real
Gobierno Nacional	44,5	161	43	-73,7	502	478	-7,0
Gobierno Regional	40,3	79	94	16,7	395	451	11,2
Gobiernos Locales	15,2	21	34	56,6	97	124	24,9
<b>Total</b>	<b>100,0</b>	<b>261</b>	<b>171</b>	<b>-35,9</b>	<b>995</b>	<b>1 053</b>	<b>3,3</b>

1/ Preliminar. Información actualizada al 31 de mayo de 2021

Fuente: MEF

Elaboración: BCRP - Sucursal Huancayo. Departamento de Estudios Económicos.

#### 2. Ejecución del Presupuesto Público de Inversiones

- La inversión pública en Huánuco totalizó S/ 84 millones en mayo, mayor en 550,0 por ciento en términos reales respecto a similar mes de 2020, ante los incrementos en todos los niveles de gobierno, debido a que en mayo de 2020 las obras se suspendieron por el confinamiento ante el COVID-19. En el Gobierno Nacional (673,6 por ciento), influenciado por los sectores de transporte y comunicaciones; en el Gobierno Regional (985,7 por ciento), por salud y educación; y en los municipios (311,4 por ciento), por los rubros de transporte y saneamiento.
- Entre enero y mayo, acumuló S/ 333 millones, mayor en 129,3 por ciento en términos reales respecto a similar periodo de 2020, influenciado por todos los niveles de gobierno. En el Gobierno Nacional (138,4 por ciento), explicado por los sectores de transporte, comunicaciones y salud; en



el Gobierno Regional (166,0 por ciento), por salud, agropecuario y educación; y en los municipios (103,1 por ciento), por los rubros de agropecuario, saneamiento y transporte.

**CUADRO N° 9**  
**HUÁNUCO: EJECUCIÓN DEL PRESUPUESTO PÚBLICO DE INVERSIONES 1/**  
(Millones de soles)

	Estructura 2020	Mayo			Enero - Mayo		
		2020	2021	V% Real	2020	2021	V% Real
Gobierno Nacional	35,9	4	35	673,6	43	105	138,4
Gobierno Regional	26,7	2	23	985,7	35	95	166,0
Gobiernos Locales	37,4	6	26	311,4	64	133	103,1
<b>Total</b>	<b>100,0</b>	<b>13</b>	<b>84</b>	<b>550,0</b>	<b>141</b>	<b>333</b>	<b>129,3</b>

1/ Preliminar. Información actualizada al 31 de mayo de 2021

Fuente: MEF

Elaboración: BCRP - Sucursal Huancayo. Departamento de Estudios Económicos.

**GRÁFICO N° 7**  
**HUÁNUCO: CRECIMIENTO DE LA EJECUCIÓN DEL PRESUPUESTO PÚBLICO DE INVERSIONES**  
(Variación % real)

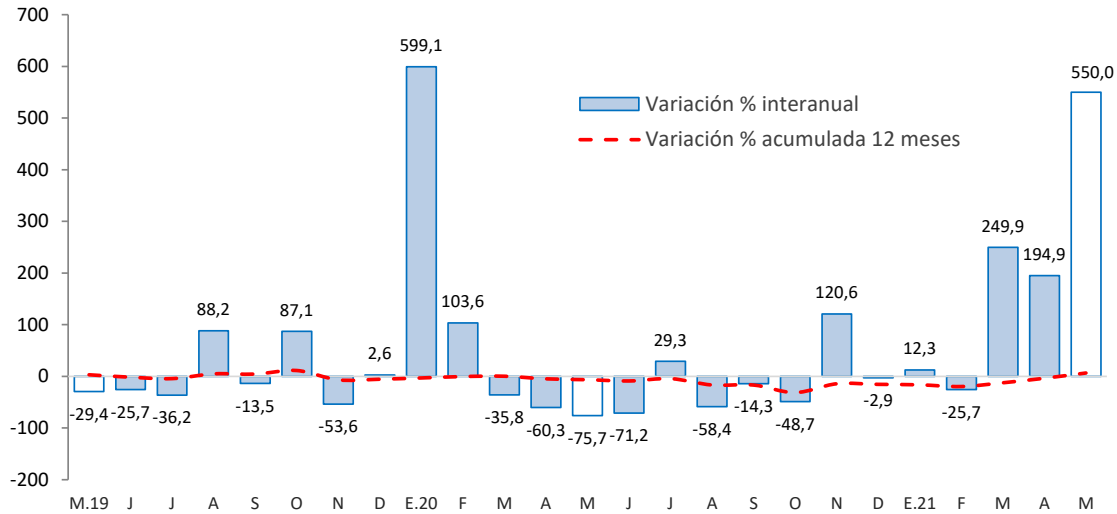

Fuente: MEF.

Elaboración: BCRP - Sucursal Huancayo. Departamento de Estudios Económicos.

- En cuanto al avance de la inversión pública, lo ejecutado entre enero y mayo representó en la región el 25 por ciento de su Presupuesto Institucional Modificado (PIM) que sumó S/ 1 359 millones. El Gobierno Regional registró un avance del 34 por ciento, seguido de las municipalidades (26 por ciento) y el Gobierno Nacional (18 por ciento).

### Principales Proyectos

- Entre los principales proyectos que se ejecutaron entre enero y mayo, en el Gobierno Nacional destacaron, “Mejoramiento de la carretera Huánuco-Conococha, sector: Huánuco-La Unión-Huallanca” con un gasto de S/ 38 millones; “Creación de banda ancha para la conectividad integral y desarrollo social de la región Huánuco” con un gasto acumulado de S/ 20 millones; y “Mejoramiento y ampliación de los servicios de salud del establecimiento de salud Llata, distrito de Llata, provincia de Huamalés” con un gasto de S/ 16 millones.

- En el Gobierno Regional, destacaron, “Mejoramiento de la capacidad resolutive de los servicios de salud del Hospital Regional Hermilio Valdizán, nivel III-1” con un gasto de S/ 15 millones; “Construcción del sistema de agua potable y alcantarillado del centro poblado La Esperanza y anexos, distrito de Amarilis, provincia de Huánuco” con un gasto de S/ 8 millones; y “Mejoramiento de los servicios de transitabilidad del puente esteban Pavletich, creación de los servicios de transitabilidad del puente Circunvalación y accesos, distrito de Amarilis, provincia Huánuco” con un gasto de S/ 5 millones.
- En los gobiernos locales, resaltaron, “Ampliación del servicio de agua potable e instalación de alcantarillado en la localidad de Huancahuasi, distrito de Ambo, provincia de Ambo” con un gasto de S/ 7 millones; “Creación del puente carrozable sobre el río Huallaga, distrito de Chólón, provincia de Marañón” con un gasto de S/ 6 millones; y “Creación del servicio de agua para riego del distrito de Santa María del Valle, provincia de Huánuco” con un gasto de S/ 5 millones.

#### **IV. ANEXOS**

ANEXO 1

HUÁNUCO: PRODUCCIÓN AGROPECUARIA 1/  
(En toneladas métricas)

CULTIVOS	2 020								2 021					CULTIVOS
	MAY	JUN	JUL	AGO	SET	OCT	NOV	DIC	ENE	FEB	MAR	ABR	MAY	
<b>AGRÍCOLA</b>														<b>AGRÍCOLA</b>
<b>CONSUMO INTERNO</b>														<b>CONSUMO INTERNO</b>
Ajo	89	54	0	0	0	0	12	10	13	13	9	19	98	Ajo
Arroz Cáscara	2 441	1 540	1 982	4 270	4 318	3 753	1 564	2 712	2 422	4 717	4 795	4 120	1 502	Arroz Cáscara
Arveja Grano Seco	211	362	422	101	2	0	10	4	0	0	0	144	250	Arveja Grano Seco
Arveja Grano Verde	1 571	1 994	1 741	1 108	1 050	875	627	399	399	1 418	1 898	1 534	1 738	Arveja Grano Verde
Camote	577	280	180	207	151	180	167	182	217	475	505	413	460	Camote
Cebada Grano	968	2 246	4 096	1 704	100	0	0	0	0	0	0	0	1 137	Cebada Grano
Cebolla	359	274	103	0	0	28	28	43	29	29	29	304	409	Cebolla
Frijol Grano Seco	234	689	1 567	915	144	58	131	201	464	302	116	212	310	Frijol Grano Seco
Granadilla	420	438	358	285	207	159	116	73	23	50	122	229	366	Granadilla
Haba Grano Seco	171	1 365	1 073	673	10	1	0	0	0	0	0	0	161	Haba Grano Seco
Haba Grano Verde	1 480	825	1 614	415	66	0	0	54	155	185	567	1 672	1 998	Haba Grano Verde
Maíz Amiláceo	2 094	6 433	5 017	2 287	166	0	0	0	0	0	0	41	1 540	Maíz Amiláceo
Maíz Choclo	1 371	593	167	144	111	145	113	18	42	363	1 744	2 578	1 311	Maíz Choclo
Naranja	933	1 695	2 247	2 290	1 451	933	660	309	161	221	295	538	956	Naranja
Oca	1 875	1 866	464	39	93	0	0	0	0	15	8	824	1 981	Oca
Olluco	3 519	2 431	1 251	116	52	71	567	727	985	2 218	4 347	2 808	3 571	Olluco
Papa Blanca	43 861	21 820	8 651	10 365	25 357	52 835	67 151	62 502	53 555	32 956	37 581	49 312	42 634	Papa Blanca
Papa Amarilla+Color	29 240	14 546	5 767	6 910	16 904	35 223	44 767	41 688	35 704	21 970	25 054	32 875	28 422	Papa Amarilla+Color
Papaya	146	177	197	237	255	288	304	309	247	259	257	141	122	Papaya
Piña	676	662	689	737	892	1 041	1 117	1 135	752	733	707	657	678	Piña
Plátano	18 886	18 885	19 043	19 242	19 259	19 109	19 071	19 183	19 070	19 113	18 876	18 814	18 990	Plátano
Tomate	56	70	72	127	54	145	93	78	64	113	134	83	84	Tomate
Trigo	1 261	4 026	5 484	1 257	1	2	0	0	0	0	0	0	1 273	Trigo
Yuca	4 694	5 320	5 237	5 032	4 589	4 295	4 367	3 410	3 912	4 788	5 037	5 111	4 647	Yuca
Zanahoria	259	167	185	235	298	254	241	211	356	740	505	433	169	Zanahoria
Zapallo	1 966	582	502	500	731	472	373	635	2 344	4 523	6 568	4 644	1 221	Zapallo
Otros Cons. Interno	4 974	5 295	3 535	2 635	2 508	2 738	3 211	4 250	3 909	4 329	4 974	5 033	5 828	Otros Cons. Interno
<b>INDUSTRIAL Y/O EXP.</b>														<b>INDUSTRIAL Y/O EXP.</b>
Cacao	1 498	1 503	1 426	1 261	1 094	987	950	961	1 148	1 231	1 326	1 396	1 624	Cacao
Café	1 937	2 228	2 082	1 109	762	418	276	125	295	532	941	1 257	1 960	Café
Maíz A. Duro	3 992	222	3 005	6 851	3 784	862	625	1 815	4 448	9 718	4 221	1 602	1 122	Maíz A. Duro
Otros Industrial y/o Exp.	2 945	3 092	3 197	3 167	3 113	2 892	2 922	2 900	3 027	3 087	3 209	3 198	3 188	Otros Industrial y/o Exp.
<b>PECUARIO</b>														<b>PECUARIO</b>
<b>CARNE 2/</b>														<b>CARNE 2/</b>
Carne Ave	104	138	140	111	95	113	113	127	94	86	86	101	103	Carne Ave
Carne Ovino	147	154	162	158	143	147	134	145	137	137	140	143	145	Carne Ovino
Carne Porcino	636	631	812	738	675	662	599	724	465	378	438	571	596	Carne Porcino
Carne Vacuno	2 150	1 920	2 275	2 095	2 224	2 102	2 169	2 296	1 948	1 883	1 837	2 199	2 220	Carne Vacuno
Carne Caprino	20	21	25	25	21	22	18	19	19	18	16	17	19	Carne Caprino
Carne Alpaca	3	3	4	3	3	3	3	4	2	3	3	3	4	Carne Alpaca
Carne Llama	0	0	0	0	0	0	0	0	0	0	0	0	0	Carne Llama
Huevo	103	105	103	110	132	132	121	137	101	100	100	101	101	Huevo
Leche	5 365	5 102	4 930	4 779	4 542	4 497	4 321	4 679	5 511	5 168	5 454	5 342	5 301	Leche
Lana	19	31	7	0	96	15	2	2	0	7	5	2	15	Lana
<b>FIBRA</b>														<b>FIBRA</b>
Fibra de Alpaca	1	0	0	0	0	0	1	1	0	1	0	0	1	Fibra de Alpaca
Fibra de Llama	0	0	0	0	0	0	0	0	0	0	0	0	0	Fibra de Llama

1/ Cifras preliminares.

2/ Peso Neto, no de animales en pie.

Fuente: MINAGRI.

Elaboración: BCRP - Sucursal Huancayo. Departamento de Estudios Económicos.





**ANEXO 2**

**HUÁNUCO: PRODUCCIÓN MINERA METÁLICA 1/**

(Contenido fino recuperable)

	2020									2021					
	MAY	JUN	JUL	AGO	SET	OCT	NOV	DIC	ENE	FEB	MAR	ABR	MAY		
Cobre (TMR)	0	0	0	0	0	0	0	0	0	0	0	0	0	0	Cobre (TMR)
Zinc (TMR)	0	0	0	0	0	0	0	0	0	0	0	0	0	0	Zinc (TMR)
Plata (Kg.R)	0	0	0	0	0	0	0	0	0	0	0	0	0	0	Plata (Kg.R)
Plomo (TMR)	0	0	0	0	0	0	0	0	0	0	0	0	0	0	Plomo (TMR)

1/ Cifras preliminares.

Fuente: INEI y MINEM.

Elaboración: BCRP - Sucursal Huancayo. Departamento de Estudios Económicos.

**ANEXO 3**

**HUÁNUCO: EXPORTACIONES FOB POR TIPO DE PRODUCTOS 1/**  
(Millones US\$)

TIPO	2 019	2 020												TIPO	
	DIC	ENE	FEB	MAR	ABR	MAY	JUN	JUL	AGO	SET	OCT	NOV	DIC		
<b>Productos Tradicionales</b>	<b>4</b>	<b>1</b>	<b>0</b>	<b>0</b>	<b>0</b>	<b>0</b>	<b>0</b>	<b>0</b>	<b>0</b>	<b>0</b>	<b>0</b>	<b>0</b>	<b>0</b>	<b>0</b>	<b>Productos Tradicionales</b>
Agrícolas	0	0	0	0	0	0	0	0	0	0	0	0	0	0	Agrícolas
Mineros 2/	4	1	0	0	0	0	0	0	0	0	0	0	0	0	Mineros 2/
<b>Productos No Tradicionales</b>	<b>0</b>	<b>1</b>	<b>0</b>	<b>0</b>	<b>0</b>	<b>0</b>	<b>1</b>	<b>1</b>	<b>1</b>	<b>1</b>	<b>1</b>	<b>1</b>	<b>1</b>	<b>1</b>	<b>Productos No Tradicionales</b>
Agropecuarios	0	1	0	0	0	0	1	1	1	1	1	1	1	1	Agropecuarios
Pesqueros	0	0	0	0	0	0	0	0	0	0	0	0	0	0	Pesqueros
Textil	0	0	0	0	0	0	0	0	0	0	0	0	0	0	Textil
Maderas y papeles, y sus manuf.	0	0	0	0	0	0	0	0	0	0	0	0	0	0	Maderas y papeles, y sus manuf.
Químicos	0	0	0	0	0	0	0	0	0	0	0	0	0	0	Químicos
Minerales no metálicos	0	0	0	0	0	0	0	0	0	0	0	0	0	0	Minerales no metálicos
Sidero-Metalúrgico y joyerías	0	0	0	0	0	0	0	0	0	0	0	0	0	0	Sidero-Metalúrgico y joyerías
Metal-Mecánicos	0	0	0	0	0	0	0	0	0	0	0	0	0	0	Metal-Mecánicos
Resto de otros no tradicionales	0	0	0	0	0	0	0	0	0	0	0	0	0	0	Resto de otros no tradicionales
<b>TOTAL EXPORTACIONES</b>	<b>4</b>	<b>2</b>	<b>1</b>	<b>1</b>	<b>0</b>	<b>1</b>	<b>1</b>	<b>1</b>	<b>2</b>	<b>1</b>	<b>1</b>	<b>1</b>	<b>1</b>	<b>1</b>	<b>TOTAL EXPORTACIONES</b>

1/ Cifras preliminares.

2/ Para los meses de agosto a diciembre del año 2020, las exportaciones de cobre, zinc y molibdeno se han estimado sobre la base de los niveles de producción en los casos de empresas que habiendo realizado embarques, aún no figuran en el registro de exportaciones.

Fuente: SUNAT.

Elaboración: BCRP - Sucursal Huancayo. Departamento de Estudios Económicos.

**ANEXO 4**

**HUÁNUCO: EXPORTACIONES FOB DE PRODUCTOS NO TRADICIONALES 1/**  
(Millones US\$ valor FOB)

TIPO	2 019	2 020												TIPO	
	DIC	ENE	FEB	MAR	ABR	MAY	JUN	JUL	AGO	SET	OCT	NOV	DIC		
<b>Agropecuarios</b>	<b>0</b>	<b>1</b>	<b>0</b>	<b>0</b>	<b>0</b>	<b>0</b>	<b>1</b>	<b>1</b>	<b>1</b>	<b>1</b>	<b>1</b>	<b>1</b>	<b>1</b>	<b>1</b>	<b>Agropecuarios</b>
<b>Cacao</b>	<b>0</b>	<b>0</b>	<b>0</b>	<b>0</b>	<b>0</b>	<b>0</b>	<b>1</b>	<b>1</b>	<b>1</b>	<b>1</b>	<b>1</b>	<b>1</b>	<b>1</b>	<b>1</b>	<b>Cacao</b>
Chocolate	0	0	0	0	0	0	0	0	0	0	0	0	0	0	Chocolate
Pasta de cacao	0	0	0	0	0	0	0	0	0	0	0	0	0	0	Pasta de cacao
Manteca de cacao	0	0	0	0	0	0	0	0	0	0	0	0	0	0	Manteca de cacao
Cacao en grano y en polvo	0	0	0	0	0	0	0	0	0	0	0	0	0	0	Cacao en grano y en polvo
Resto de cacao	0	0	0	0	0	0	1	1	1	1	1	1	1	0	Resto de cacao
Quinoa	0	0	0	0	0	0	0	0	0	0	0	0	0	0	Quinoa
Tara	0	0	0	0	0	0	0	0	0	0	0	0	0	0	Tara
Flores y capullos	0	0	0	0	0	0	0	0	0	0	0	0	0	0	Flores y capullos
Semillas	0	0	0	0	0	0	0	0	0	0	0	0	0	0	Semillas
Resto	0	0	0	0	0	0	0	0	0	0	0	0	0	0	Resto
<b>Pesquero</b>	<b>0</b>	<b>0</b>	<b>0</b>	<b>0</b>	<b>0</b>	<b>0</b>	<b>0</b>	<b>0</b>	<b>0</b>	<b>0</b>	<b>0</b>	<b>0</b>	<b>0</b>	<b>0</b>	<b>Pesquero</b>
Crustaceo y molusco congelado	0	0	0	0	0	0	0	0	0	0	0	0	0	0	Crustaceo y molusco congelado
Pescado seco	0	0	0	0	0	0	0	0	0	0	0	0	0	0	Pescado seco
Resto	0	0	0	0	0	0	0	0	0	0	0	0	0	0	Resto
<b>Textiles</b>	<b>0</b>	<b>0</b>	<b>0</b>	<b>0</b>	<b>0</b>	<b>0</b>	<b>0</b>	<b>0</b>	<b>0</b>	<b>0</b>	<b>0</b>	<b>0</b>	<b>0</b>	<b>0</b>	<b>Textiles</b>
<b>Maderas y papeles, y sus manuf.</b>	<b>0</b>	<b>0</b>	<b>0</b>	<b>0</b>	<b>0</b>	<b>0</b>	<b>0</b>	<b>0</b>	<b>0</b>	<b>0</b>	<b>0</b>	<b>0</b>	<b>0</b>	<b>0</b>	<b>Maderas y papeles, y sus manuf.</b>
Madera aserrada	0	0	0	0	0	0	0	0	0	0	0	0	0	0	Madera aserrada
Tablillas y frisos para parques	0	0	0	0	0	0	0	0	0	0	0	0	0	0	Tablillas y frisos para parques
Papel	0	0	0	0	0	0	0	0	0	0	0	0	0	0	Papel
Resto	0	0	0	0	0	0	0	0	0	0	0	0	0	0	Resto
<b>Químicos</b>	<b>0</b>	<b>0</b>	<b>0</b>	<b>0</b>	<b>0</b>	<b>0</b>	<b>0</b>	<b>0</b>	<b>0</b>	<b>0</b>	<b>0</b>	<b>0</b>	<b>0</b>	<b>0</b>	<b>Químicos</b>
<b>Minerales no metálicos</b>	<b>0</b>	<b>0</b>	<b>0</b>	<b>0</b>	<b>0</b>	<b>0</b>	<b>0</b>	<b>0</b>	<b>0</b>	<b>0</b>	<b>0</b>	<b>0</b>	<b>0</b>	<b>0</b>	<b>Minerales no metálicos</b>
<b>Sidero-Metalúrgico y Joyerías</b>	<b>0</b>	<b>0</b>	<b>0</b>	<b>0</b>	<b>0</b>	<b>0</b>	<b>0</b>	<b>0</b>	<b>0</b>	<b>0</b>	<b>0</b>	<b>0</b>	<b>0</b>	<b>0</b>	<b>Sidero-Metalúrgico y Joyerías</b>
<b>Metal-Mecánicos</b>	<b>0</b>	<b>0</b>	<b>0</b>	<b>0</b>	<b>0</b>	<b>0</b>	<b>0</b>	<b>0</b>	<b>0</b>	<b>0</b>	<b>0</b>	<b>0</b>	<b>0</b>	<b>0</b>	<b>Metal-Mecánicos</b>
<b>Resto de otros no tradicionales</b>	<b>0</b>	<b>0</b>	<b>0</b>	<b>0</b>	<b>0</b>	<b>0</b>	<b>0</b>	<b>0</b>	<b>0</b>	<b>0</b>	<b>0</b>	<b>0</b>	<b>0</b>	<b>0</b>	<b>Resto de otros no tradicionales</b>
<b>TOTAL</b>	<b>0</b>	<b>1</b>	<b>0</b>	<b>0</b>	<b>0</b>	<b>0</b>	<b>1</b>	<b>1</b>	<b>1</b>	<b>1</b>	<b>1</b>	<b>1</b>	<b>1</b>	<b>1</b>	<b>TOTAL</b>

1/ Cifras Preliminares.

Fuente: SUNAT.

Elaboración: BCRP - Sucursal Huancayo. Departamento de Estudios Económicos.



**ANEXO 5**

**HUÁNUCO: INGRESOS CORRIENTES DEL GOBIERNO CENTRAL**

(Millones de soles)

	2020								2021					
	MAY	JUN	JUL	AGO	SET	OCT	NOV	DIC	ENE	FEB	MAR	ABR	MAY	
<b>I. Ingresos Tributarios</b>	<b>3</b>	<b>5</b>	<b>7</b>	<b>8</b>	<b>9</b>	<b>10</b>	<b>11</b>	<b>13</b>	<b>15</b>	<b>11</b>	<b>13</b>	<b>13</b>	<b>11</b>	<b>I. Ingresos Tributarios</b>
<b>1. Impuesto a la Renta</b>	<b>3</b>	<b>4</b>	<b>5</b>	<b>5</b>	<b>6</b>	<b>7</b>	<b>8</b>	<b>9</b>	<b>10</b>	<b>7</b>	<b>9</b>	<b>8</b>	<b>7</b>	<b>1. Impuesto a la Renta</b>
Personas Naturales	2	2	2	2	3	2	3	4	4	3	3	2	3	Personas Naturales
Personas Jurídicas	1	1	2	3	3	4	4	5	6	4	4	3	4	Personas Jurídicas
Regularización	0	0	1	1	1	0	0	0	0	0	2	2	1	Regularización
<b>2. Impuesto a las Importaciones</b>	<b>0</b>	<b>0</b>	<b>0</b>	<b>0</b>	<b>0</b>	<b>0</b>	<b>0</b>	<b>0</b>	<b>0</b>	<b>0</b>	<b>0</b>	<b>0</b>	<b>0</b>	<b>2. Impuesto a las Importaciones</b>
<b>3. Impuesto General a las Ventas</b>	<b>0</b>	<b>1</b>	<b>1</b>	<b>1</b>	<b>2</b>	<b>2</b>	<b>2</b>	<b>2</b>	<b>4</b>	<b>3</b>	<b>2</b>	<b>2</b>	<b>2</b>	<b>3. Impuesto General a las Ventas</b>
<b>4. Imp. Selectivo al Consumo (ISC)</b>	<b>0</b>	<b>0</b>	<b>0</b>	<b>0</b>	<b>0</b>	<b>0</b>	<b>0</b>	<b>0</b>	<b>0</b>	<b>0</b>	<b>0</b>	<b>0</b>	<b>0</b>	<b>4. Imp. Selectivo al Consumo (ISC)</b>
<b>5. Otros Ingresos Tributarios</b>	<b>0</b>	<b>1</b>	<b>1</b>	<b>1</b>	<b>1</b>	<b>1</b>	<b>1</b>	<b>1</b>	<b>1</b>	<b>1</b>	<b>1</b>	<b>3</b>	<b>2</b>	<b>5. Otros Ingresos Tributarios</b>
<b>II. Ingresos No Tributarios</b>	<b>0</b>	<b>0</b>	<b>1</b>	<b>1</b>	<b>0</b>	<b>0</b>	<b>0</b>	<b>0</b>	<b>0</b>	<b>0</b>	<b>0</b>	<b>0</b>	<b>0</b>	<b>II. Ingresos No Tributarios</b>
<b>Total Ingresos ( I + II )</b>	<b>3</b>	<b>5</b>	<b>8</b>	<b>8</b>	<b>10</b>	<b>10</b>	<b>12</b>	<b>13</b>	<b>15</b>	<b>12</b>	<b>13</b>	<b>13</b>	<b>12</b>	<b>Total Ingresos ( I + II )</b>

Fuente: SUNAT

Elaboración: BCRP - Sucursal Huancayo. Departamento de Estudios Económicos.



**ANEXO 6**

**HUÁNUCO: EJECUCIÓN DEL PRESUPUESTO PÚBLICO DEL GOBIERNO NACIONAL 1/**

(Millones de soles)

	2020								2021					
	MAY	JUN	JUL	AGO	SET	OCT	NOV	DIC	ENE	FEB	MAR	ABR	MAY	
<b><u>I. GASTOS CORRIENTES</u></b>	<b>161</b>	<b>58</b>	<b>71</b>	<b>157</b>	<b>55</b>	<b>199</b>	<b>115</b>	<b>136</b>	<b>40</b>	<b>170</b>	<b>127</b>	<b>98</b>	<b>43</b>	<b><u>I. GASTOS CORRIENTES</u></b>
Remuneraciones	22	20	26	21	20	21	22	31	21	19	19	19	22	Remuneraciones
Bienes y servicios	23	12	14	15	19	16	18	33	13	11	16	17	15	Bienes y servicios
Transferencias 2/	116	26	31	121	15	162	74	71	6	139	92	62	6	Transferencias 2/
<b><u>II. GASTOS DE CAPITAL</u></b>	<b>4</b>	<b>5</b>	<b>52</b>	<b>12</b>	<b>19</b>	<b>26</b>	<b>130</b>	<b>57</b>	<b>12</b>	<b>9</b>	<b>12</b>	<b>36</b>	<b>35</b>	<b><u>II. GASTOS DE CAPITAL</u></b>
Formación bruta de capital	4	5	48	10	19	26	130	54	12	9	12	36	35	Formación bruta de capital
Otros gastos de capital3/	0	0	4	2	0	0	0	3	0	0	0	0	0	Otros gastos de capital3/
<b><u>III. GASTO NO FINANCIERO TOTAL (I+II)</u></b>	<b>165</b>	<b>63</b>	<b>124</b>	<b>169</b>	<b>74</b>	<b>225</b>	<b>245</b>	<b>193</b>	<b>52</b>	<b>179</b>	<b>139</b>	<b>134</b>	<b>78</b>	<b><u>III. GASTO NO FINANCIERO TOTAL (I+II)</u></b>

1/ Preliminar. Información actualizada al 31 de mayo de 2021

2/ Incluye el pago de pensiones, donaciones y otros gastos corrientes.

3/ Incluye donaciones y transferencias.

Fuente: MEF

Elaboración: BCRP - Sucursal Huancayo. Departamento de Estudios Económicos.

**ANEXO 7**

**HUÁNUCO: EJECUCIÓN DEL PRESUPUESTO PÚBLICO DEL GOBIERNO REGIONAL 1/**

(Millones de soles)

	2020								2021					
	MAY	JUN	JUL	AGO	SET	OCT	NOV	DIC	ENE	FEB	MAR	ABR	MAY	
<b><u>I. GASTOS CORRIENTES</u></b>	<b>79</b>	<b>85</b>	<b>91</b>	<b>91</b>	<b>90</b>	<b>104</b>	<b>94</b>	<b>219</b>	<b>85</b>	<b>83</b>	<b>89</b>	<b>100</b>	<b>94</b>	<b><u>I. GASTOS CORRIENTES</u></b>
Remuneraciones	61	64	67	65	63	66	68	107	70	64	65	70	70	Remuneraciones
Bienes y servicios	14	17	19	22	22	21	22	50	10	14	19	25	21	Bienes y servicios
Transferencias 2/	4	4	5	4	5	17	5	62	5	5	6	4	4	Transferencias 2/
<b><u>II. GASTOS DE CAPITAL</u></b>	<b>2</b>	<b>8</b>	<b>18</b>	<b>18</b>	<b>26</b>	<b>25</b>	<b>31</b>	<b>87</b>	<b>0</b>	<b>9</b>	<b>31</b>	<b>33</b>	<b>23</b>	<b><u>II. GASTOS DE CAPITAL</u></b>
Formación bruta de capital	2	8	18	18	26	25	31	87	0	9	31	33	23	Formación bruta de capital
Otros gastos de capital3/	0	0	0	0	0	0	0	0	0	0	0	0	0	Otros gastos de capital3/
<b><u>III. GASTO NO FINANCIERO TOTAL (I+II)</u></b>	<b>81</b>	<b>94</b>	<b>108</b>	<b>109</b>	<b>116</b>	<b>130</b>	<b>126</b>	<b>306</b>	<b>85</b>	<b>91</b>	<b>120</b>	<b>132</b>	<b>118</b>	<b><u>III. GASTO NO FINANCIERO TOTAL (I+II)</u></b>

1/ Preliminar. Información actualizada al 31 de mayo de 2021

2/ Incluye el pago de pensiones, donaciones y otros gastos corrientes.

3/ Incluye donaciones y transferencias.

Fuente: MEF

Elaboración: BCRP - Sucursal Huancayo. Departamento de Estudios Económicos.

**ANEXO 8**

**HUÁNUCO: EJECUCIÓN DEL PRESUPUESTO PÚBLICO DE LOS GOBIERNOS LOCALES 1/**

(Millones de soles)

	2020								2021					
	MAY	JUN	JUL	AGO	SET	OCT	NOV	DIC	ENE	FEB	MAR	ABR	MAY	
<b><u>I. GASTOS CORRIENTES</u></b>	<b>21</b>	<b>20</b>	<b>26</b>	<b>28</b>	<b>36</b>	<b>44</b>	<b>56</b>	<b>137</b>	<b>10</b>	<b>17</b>	<b>36</b>	<b>28</b>	<b>34</b>	<b><u>I. GASTOS CORRIENTES</u></b>
Remuneraciones	5	4	6	4	5	5	5	8	5	4	5	5	5	Remuneraciones
Bienes y servicios	15	14	16	18	24	35	47	121	5	12	30	21	25	Bienes y servicios
Transferencias 2/	1	2	3	6	6	4	4	8	0	1	1	2	3	Transferencias 2/
<b><u>II. GASTOS DE CAPITAL</u></b>	<b>6</b>	<b>7</b>	<b>10</b>	<b>28</b>	<b>35</b>	<b>52</b>	<b>48</b>	<b>106</b>	<b>7</b>	<b>24</b>	<b>57</b>	<b>19</b>	<b>26</b>	<b><u>II. GASTOS DE CAPITAL</u></b>
Formación bruta de capital	6	7	10	28	35	52	48	106	7	24	57	19	26	Formación bruta de capital
Otros gastos de capital3/	0	0	0	0	0	0	0	0	0	0	0	0	0	Otros gastos de capital3/
<b><u>III. GASTO NO FINANCIERO TOTAL (I+II)</u></b>	<b>27</b>	<b>27</b>	<b>36</b>	<b>56</b>	<b>71</b>	<b>96</b>	<b>104</b>	<b>243</b>	<b>17</b>	<b>41</b>	<b>93</b>	<b>47</b>	<b>59</b>	<b><u>III. GASTO NO FINANCIERO TOTAL (I+II)</u></b>

1/ Preliminar. Información actualizada al 31 de mayo de 2021

2/ Incluye el pago de pensiones, donaciones y otros gastos corrientes.

3/ Incluye donaciones y transferencias.

Fuente: MEF

Elaboración: BCRP - Sucursal Huancayo. Departamento de Estudios Económicos.



**ANEXO 9**

**HUÁNUCO: MOROSIDAD 1/**

(Porcentaje)

	2020										2021				
	ABR	MAY	JUN	JUL	AGO	SET	OCT	NOV	DIC	ENE	FEB	MAR	ABR		
<b>I. Banca Múltiple</b>	<b>3,7</b>	<b>2,9</b>	<b>2,8</b>	<b>3,0</b>	<b>3,9</b>	<b>4,3</b>	<b>4,6</b>	<b>4,6</b>	<b>4,6</b>	<b>4,8</b>	<b>4,8</b>	<b>4,6</b>	<b>4,3</b>	<b>I. Banca Múltiple</b>	
<b>II. Instituciones No Bancarias</b>														<b>II. Instituciones No Bancarias</b>	
Financieras	5,5	5,8	5,9	5,7	6,3	7,6	7,8	9,0	11,1	12,7	12,7	10,1	8,7	Financieras	
Cajas Municipales	4,7	4,6	4,5	4,5	4,0	3,8	3,6	3,4	3,2	3,2	3,6	3,7	3,7	Cajas Municipales	
Cajas Rurales	24,3	25,3	24,6	24,3	25,2	27,9	30,4	21,6	23,5	23,7	25,3	24,5	24,2	Cajas Rurales	
Edpymes	8,1	8,5	8,4	8,6	8,9	14,8	21,6	26,7	27,3	27,9	27,6	37,2	40,0	Edpymes	
<b>III. Entidades Estatales</b>														<b>III. Entidades Estatales</b>	
Banco de la Nación <sup>1/</sup>	2,4	2,5	2,6	2,6	2,7	2,8	2,9	2,9	2,5	2,5	2,6	2,5	2,5	Banco de la Nación <sup>1/</sup>	
Agrobanco <sup>2/</sup>	65,1	64,3	63,9	64,1	64,7	70,4	71,4	72,6	71,4	71,9	71,6	72,3	65,1	Agrobanco <sup>2/</sup>	
<b>TOTAL</b>	<b>4,8</b>	<b>4,3</b>	<b>4,2</b>	<b>4,2</b>	<b>5,0</b>	<b>5,6</b>	<b>5,9</b>	<b>5,8</b>	<b>5,9</b>	<b>6,2</b>	<b>6,3</b>	<b>5,8</b>	<b>5,3</b>	<b>TOTAL</b>	

1/ Considera sólo los créditos de consumo e hipotecario.

2/ No considera los créditos a las demás empresas del sistema financiero

Fuente: SBS.

Elaboración: BCRP - Sucursal Huancayo. Departamento de Estudios Económicos.