

BANCO CENTRAL DE RESERVA DEL PERÚ
SUCURSAL HUANCAYO



HUÁNUCO: Síntesis de Actividad Económica
Marzo 2021¹

Departamento de Estudios Económicos

¹ En el presente informe participaron Francisco Callupe Casaño y Joel Jovani Turco Quinto.

ÍNDICE

	<i>Página</i>
RESUMEN EJECUTIVO.....	3
I. ACTIVIDAD PRODUCTIVA.....	5
1. Actividad primaria.....	5
1.1 Sector agropecuario.....	5
1.2 Sector minería.....	7
2. Otros indicadores sectoriales.....	8
2.1 Sector construcción.....	8
2.2 Arribos a los establecimientos de hospedaje.....	8
II. CRÉDITOS Y DEPÓSITOS	9
1. Créditos.....	9
2. Depósitos	11
III. EJECUCIÓN DEL PRESUPUESTO PÚBLICO	12
1. Ejecución del Presupuesto Público de Gastos Corrientes	12
2. Ejecución del Presupuesto Público de Inversiones	12
IV. ANEXOS	15



RESUMEN EJECUTIVO

Principales hechos de importancia

- En marzo, el **sector minero** decreció en 100 por ciento interanual, debido a que no se registraron actividades de producción de este sector. Contrariamente, el **sector agropecuario** registró un resultado positivo al crecer en 6,4 por ciento interanual en marzo, justificado por el incremento de las actividades agrícola (7,0 por ciento) y pecuaria (4,7 por ciento).
- En cuanto a los **otros indicadores de actividad económica**, en marzo, crecieron los despachos de cemento (171,7 por ciento) e inversión pública (249,9 por ciento); mientras que se redujeron el crédito total (-7,7 por ciento), crédito de consumo (-8,1 por ciento) y crédito hipotecario (-3,4 por ciento).

Actividad primaria

- El **sector agropecuario** registró un resultado positivo al crecer en 6,4 por ciento interanual en marzo, justificado por el incremento de las actividades agrícola (7,0 por ciento) y pecuaria (4,7 por ciento). Entre enero y marzo, aumentó en 7,6 por ciento, sustentado por la mayor oferta de los subsectores agrícola (8,7 por ciento) y pecuaria (4,4 por ciento).
- La **actividad minera** mostró un resultado negativo por trece meses consecutivos luego de crecer en marzo de 2020. En marzo, no se registró producción alguna de cobre, plomo, zinc y plata, generando una caída del 100 por ciento en la actividad de la región, explicado por la suspensión de operaciones en la minera Raura desde abril de 2020, afectada por la pandemia del COVID-19. Entre enero y marzo, disminuyó también en 100 por ciento por registrarse una nula producción de concentrados mineros.

Otros indicadores de actividad económica

- Los **despachos de cemento** en Huánuco registraron un resultado positivo luego de decrecer en el mes previo. En marzo, aumentaron en 171,7 por ciento respecto a similar mes de 2020, debido a una mayor ejecución de obras públicas, toda vez que en marzo de 2020 se suspendieron en su avance por el confinamiento. Entre enero y marzo, aumentaron en 39,4 por ciento, comparado a similar periodo de 2020, influenciado por una mayor demanda para la ejecución de obras en todos los niveles de gobierno.
- El **crédito directo total** en marzo (S/ 2 072 millones), se redujeron en 7,7 por ciento interanual, influenciado por los menores montos colocados por la Banca Múltiple y el Banco de la Nación. Según tipo, disminuyeron en los orientados a empresas (-8,1 por ciento), para consumo (-8,1 por ciento) e hipotecario (-3,4 por ciento).
- La **inversión pública** de marzo (S/ 100 millones) creció en 249,9 por ciento en términos reales respecto a similar mes de 2020, ante los incrementos en todos los niveles de gobierno, debido a que en marzo de 2020 las obras se suspendieron por el confinamiento ante el COVID-19. Entre enero y marzo, sumó S/ 161 millones, mayor en 57,4 por ciento en términos reales respecto a similar periodo de 2020, influenciado por todos los niveles de gobierno.

CUADRO N° 1
HUÁNUCO: OTROS INDICADORES DE ACTIVIDAD ECONÓMICA
 (Variación % respecto a similar mes del año anterior)

	Oct.20	Nov.20	Dic.20	Ene.21	Feb.21	Mar.21
Despachos de cemento 1/	↑ 38,0	↑ 39,5	↑ 61,0	↑ 25,2	↓ -2,1	↑ 171,7
Crédito total 2/	↓ -8,6	↓ -8,9	↓ -9,0	↓ -8,3	↓ -9,4	↓ -7,7
Crédito de consumo 2/	↓ -3,7	↓ -4,6	↓ -4,9	↓ -5,5	↓ -8,7	↓ -8,1
Crédito hipotecario 2/	↓ -3,4	↓ -4,0	↓ -4,1	↓ -3,7	↓ -5,3	↓ -3,4
Inversión pública 1/	↓ -48,7	↑ 120,6	↓ -2,9	↑ 12,3	↓ -25,7	↑ 249,9

1/ En términos reales.

2/ En términos nominales.

Fuentes: UNACEM, MINCETUR, SBS y MEF.

I. ACTIVIDAD PRODUCTIVA

1. Actividad primaria

1.1 Sector agropecuario

- La actividad agropecuaria registró un resultado positivo al crecer en 6,4 por ciento interanual en marzo, justificado por el incremento de las actividades agrícola (7,0 por ciento) y pecuaria (4,7 por ciento). Entre enero y marzo, aumentó en 7,6 por ciento, sustentado por la mayor oferta de los subsectores agrícola (8,7 por ciento) y pecuario (4,4 por ciento).

CUADRO N° 2
HUÁNUCO: SECTOR AGROPECUARIO 1/
(Miles de toneladas)

Subsectores	Estructura Porcentual 2019 /2	Marzo			Enero - Marzo		
		2 020	2 021	Var.%	2 020	2 021	Var.%
AGRÍCOLA	74,3			7,0			8,7
Orientada al mercado interno 2/	61,2			8,8			14,2
Papa Blanca	10,5	34,9	37,6	7,7	102,1	124,0	21,5
Papa Amarilla+Color	15,8	23,3	25,1	7,7	68,1	82,7	21,5
Plátano	6,3	18,9	18,9	0,1	56,8	57,1	0,5
Yuca	1,5	5,1	5,0	-0,7	13,9	13,7	-1,3
Zapallo	0,5	4,3	6,6	53,2	8,3	13,4	62,0
Arroz Cáscara	3,0	4,4	4,8	8,5	14,3	11,9	-16,3
Olluco	1,0	3,8	4,3	13,6	6,3	7,5	20,5
Arveja Grano Verde	1,0	1,2	1,9	59,8	3,3	3,7	12,1
Orientada al mercado externo y agroindustria 2/	13,1			6,0			-2,6
Maíz A. Duro	2,1	4,1	4,2	4,0	22,2	18,4	-17,3
Cacao	5,5	1,2	1,3	9,4	3,4	3,7	7,9
Café	4,6	0,9	0,9	2,4	1,7	1,8	1,1
PECUARIO	25,7			4,7			4,4
Carne de vacuno 3/	12,9	1,8	1,8	4,4	5,4	5,7	4,9
Carne de ave 3/	0,5	0,1	0,1	-4,3	0,3	0,3	-3,5
Carne de ovino 3/	1,3	0,1	0,1	5,2	0,4	0,4	0,7
Leche	3,7	5,1	5,5	6,1	15,2	16,1	5,9
SECTOR AGROPECUARIO	100,0			6,4			7,6

1/ Cifras preliminares.

2/ Estimado a precios de 2007.

3/ Peso neto.

Fuente: MINAGRI.

Elaboración: BCRP - Sucursal Huancayo. Departamento de Estudios Económicos.

- En marzo, el crecimiento de 7,0 por ciento en el subsector agrícola se sustentó en la mayor oferta con destino al mercado interno (8,8 por ciento), y al mercado externo y agroindustria (6,0 por ciento); en el primer caso, ante el incremento en la producción de papa, zapallo, arveja grano verde, olluco, arroz cáscara, zanahoria, camote y plátano; mientras que, en el segundo, por el aumento de la producción de café, cacao y maíz amarillo duro. En papa y arveja grano verde, explicados por las mayores siembras en las zonas productoras de las provincias de Ambo, Huánuco, Pachitea y Yarowilca. Entre enero y marzo, la actividad agrícola creció en 8,7 por ciento, influenciado por la mayor oferta al mercado interno (14,2 por ciento), no obstante la reducción para el mercado externo y agroindustria (-2,6 por ciento); en el primer caso, por el incremento en la producción de papa, zapallo, olluco, zanahoria, arveja grano verde, plátano, piña y camote; y en el segundo, disminuyó por maíz amarillo duro.

- La producción pecuaria en marzo creció en 4,7 por ciento respecto de similar mes de 2020, debido a la mayor producción de leche, fibra de alpaca, y carnes de vacuno, porcino, ovino, caprino y alpaca. Entre enero y marzo, aumentó en 4,4 por ciento, destacando la mayor oferta de leche, fibra de alpaca, y carnes de vacuno, porcino, ovino, alpaca y caprino, entre los principales.
- La mayor actividad ganadera se localiza en la provincia de Puerto Inca, favorecida por la disponibilidad de pastos, adquiriendo significancia la producción de carne de vacuno, llegando a representar, entre enero y marzo, el 60 por ciento del Valor Bruto de Producción (VBP) pecuario, seguido de leche (21 por ciento) y carne de porcino (9 por ciento). La producción de carne de vacuno se destina a los mercados de la región central del país.
- En cuanto al avance de las siembras, correspondiente a la actual campaña agrícola (2020-2021), se instalaron 98 037 hectáreas, mayor en 1 491 hectáreas (1,5 por ciento) respecto a su similar de la campaña anterior (2019-2020), debido al incremento de instalaciones de cultivos permanentes (2 568 hectáreas o 28,4 por ciento más), no obstante las menores siembras de cultivos transitorios (1 077 hectáreas o 1,2 por ciento menos). En cultivos permanentes, se explicó por las mayores siembras de plátano, avena forrajera, además de pastos braquearia, rye grass y trébol. Respecto a cultivos transitorios, se redujo por maíz amiláceo, maíz amarillo duro y arroz cáscara.

CUADRO N° 3
HUÁNUCO: SUPERFICIE SEMBRADA 1/
(Hectáreas)

	Campaña Agrícola 2/		Variación	
	2019-2020	2020-2021	Absoluta	Porcentual
Cultivos Transitorios	87 518	86 441	-1 077	-1,2
Papa Blanca	15 435	15 821	386	2,5
Maíz Amiláceo	13 789	13 303	-486	-3,5
Papa Amarilla+Color	10 290	10 547	257	2,5
Trigo	7 898	8 156	258	3,3
Maíz A. Duro	8 999	7 465	-1 534	-17,0
Cebada Grano	6 219	6 209	-10	-0,2
Arroz Cáscara	4 780	4 178	-602	-12,6
Haba Grano Seco	2 967	3 015	48	1,6
Yuca	2 917	2 924	7	0,2
Frijol Grano Seco	2 889	2 915	26	0,9
Otros	11 336	11 909	574	5,1
Cultivos Permanentes	9 028	11 596	2 568	28,4
Pasto Braquearia	6 648	7 807	1 159	17,4
Avena Forrajera	1 272	1 310	38	2,9
Pasto Rye Grass	165	756	591	358,2
Pasto Trebol	63	461	398	631,7
Plátano	218	419	201	91,9
Otros	662	844	182	27,6
TOTAL	96 546	98 037	1 491	1,5

1/ Cifras preliminares.

2/ De agosto a marzo.

Fuente: Dirección Regional de Agricultura - Huánuco.

Elaboración: BCRP - Sucursal Huancayo. Departamento de Estudios Económicos.



1.2 Sector minería

- La actividad minera registró un resultado negativo por trece meses consecutivos luego de crecer en febrero de 2020. En marzo, no se registró producción alguna de cobre, plomo, zinc y plata, generando una caída del 100 por ciento en la actividad de la región, explicado por la suspensión de operaciones en la minera Raura desde abril de 2020, afectada por la pandemia.
- Entre enero y marzo, cayó en 100 por ciento, influenciado por la nula producción de cobre, plomo, zinc y plata, dada la suspensión de operaciones de la minera Raura. Durante el 2020, a precios de 2007, la producción de zinc representó el 57 por ciento del VBP minero acumulado, seguido por plomo (20 por ciento), plata (18 por ciento) y cobre (6 por ciento).
- La producción del departamento se concentraba en la minera Raura, ubicada en la cumbre de la Cordillera Occidental, entre los departamentos de Huánuco (provincia de Lauricocha, distrito de San Miguel de Cauri) y Lima (provincia de Oyón).

CUADRO N° 4
HUÁNUCO: SECTOR MINERÍA 1/

(Variación % real respecto a similar periodo del año anterior)

	Estructura ^{2/}	Marzo				Enero - Marzo			
		2020	2020	2021	Var. %	Contrib. %	2020	2021	Var. %
Cobre (TMR)	6,2	68	0	-100,0	-5,6	340	0	-100,0	-6,2
Zinc (TMR)	56,5	1 805	0	-100,0	-58,3	7 889	0	-100,0	-56,5
Plata (Kg.R)	17,5	2 693	0	-100,0	-15,5	13 721	0	-100,0	-17,5
Plomo (TMR)	19,8	778	0	-100,0	-20,6	3 379	0	-100,0	-19,8
Total^{1/ 2/}	100,0			-100,0	-100,0			-100,0	-100,0

1/ Cifras preliminares.

2/ A precios de 2007.

Fuente: INEI y MINEM.

Elaboración: BCRP - Sucursal Huancayo. Departamento de Estudios Económicos.

GRÁFICO N° 1
HUÁNUCO: CRECIMIENTO DE LA PRODUCCIÓN MINERA
(Variación % real respecto a similar mes del año anterior)

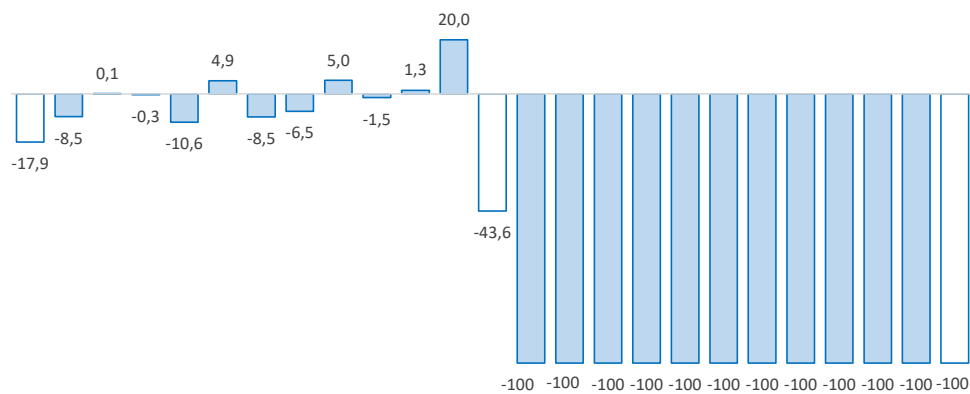

M.19 A M J J A S O N D E.20 F M A M J J A S O N D E.21 F M

Fuente: MINEM.

Elaboración: BCRP - Sucursal Huancayo. Departamento de Estudios Económicos.

2. Otros indicadores sectoriales

2.1 Sector construcción

- Los despachos de cemento registraron un resultado positivo luego de decrecer en el mes previo. En marzo, aumentaron en 171,7 por ciento respecto a similar mes de 2020, debido a una mayor ejecución de obras públicas, toda vez que en marzo de 2020 las obras se suspendieron por el confinamiento ante el COVID-19.
- Entre enero y marzo, los despachos aumentaron en 39,4 por ciento comparado a similar periodo de 2020, influenciado por una mayor demanda para la ejecución de obras en todos los niveles de gobierno, particularmente para la Carretera Huánuco - Conococha.

GRÁFICO N° 2
HUÁNUCO: CRECIMIENTO DE LOS DESPACHOS DE CEMENTO
 (Variación % real respecto a similar mes del año anterior)

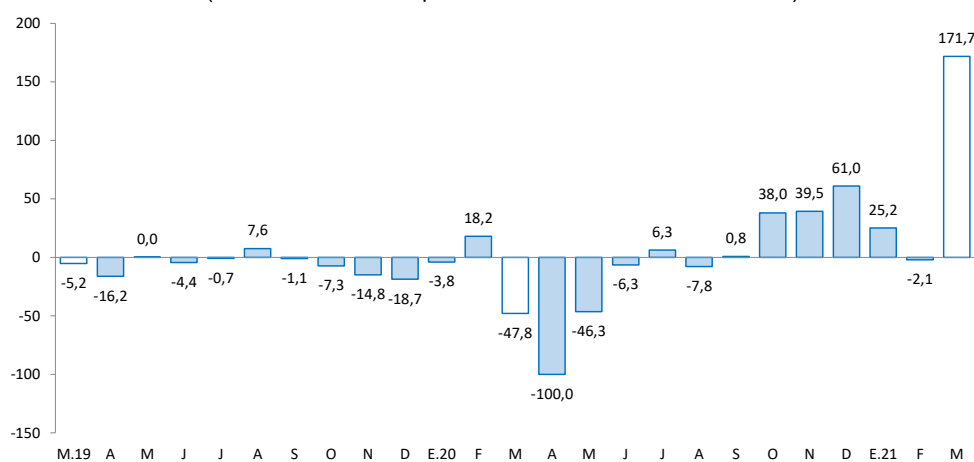

Fuente: UNACEM.

Elaboración: BCRP - Sucursal Huancayo. Departamento de Estudios Económicos.

2.2 Arribos a los establecimientos de hospedaje

- En diciembre de 2020, el número de arribos a los establecimientos de hospedaje disminuyó en 18,9 por ciento interanual, asociado a la menor afluencia de visitantes nacionales (-18,6 por ciento) y de extranjeros (-68,3 por ciento). En el 2020, decreció en 46,4 por ciento respecto de 2019, explicado por los menores arribos de visitantes nacionales (-46,2 por ciento) y extranjeros (-61,3 por ciento), debido al confinamiento por el COVID-19. De los atractivos turísticos registrados en Huánuco, sobresale Kotosh, donde se encuentra el “Templo de las Manos Cruzadas”; mientras que, Tingo María cuenta con la “Cueva de las Lechuzas”, la “Cueva de las Pavas” y la “Bella Durmiente”.
- Durante el 2020, el 99 por ciento de los arribos fueron nacionales, de los cuales el 55 por ciento procedió del propio departamento, seguido de Lima Metropolitana (18 por ciento), Ucayali (6 por ciento), Pasco (4 por ciento), Lima provincias (4 por ciento), San Martín (3 por ciento) y Junín (3 por ciento). Asimismo, del total de visitantes extranjeros, el 29 por ciento procedió de Venezuela, seguido de España (28 por ciento), Brasil (10 por ciento), Argentina (9 por ciento), Colombia (7 por ciento) y Estados Unidos (4 por ciento), entre los principales.



GRÁFICO N° 3
HUÁNUCO: CRECIMIENTO DE ARRIBOS A ESTABLECIMIENTOS DE HOSPEDAJE
(Variación %)

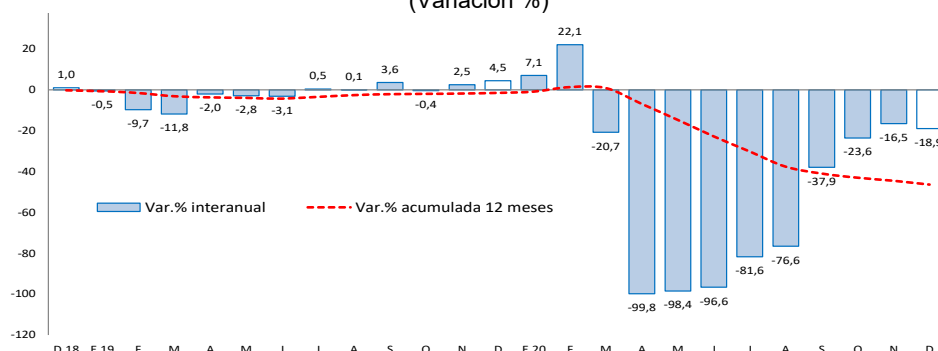

Fuente: MINCETUR.

Elaboración: BCRP – Sucursal Huancayo. Departamento de Estudios Económicos.

II. CRÉDITOS Y DEPÓSITOS

1. Créditos

- Los créditos en Huánuco, al término del mes de marzo (S/ 2 072 millones), se redujeron en 7,7 por ciento comparado a igual mes de 2020, mientras que se incrementó en 0,3 por ciento respecto al mes previo. El decrecimiento interanual se explicó por menores montos otorgados en créditos para empresas (-8,1 por ciento), asociado a la Banca Múltiple; además de la reducción en créditos de consumo (-8,1 por ciento) e hipotecario (-3,4 por ciento), principalmente en la Banca Múltiple y Cajas Municipales. Respecto al mes previo, el aumento de 0,3 por ciento se explicó por los mayores créditos a empresas (0,5 por ciento) e hipotecario (0,7 por ciento); no obstante el ligero decrecimiento en créditos de consumo (-0,2 por ciento).

CUADRO N° 6
HUÁNUCO: CRÉDITOS
(Saldos en millones de soles)

	Estructura % mar-21	Saldo en millones de soles con TCF 1/		Tasa de crecimiento (%)	
		feb-21	mar-21	Mes	12 Meses
Banco de la Nación^{2/}	6,0	124	124	0,0	-10,6
Agrobanco^{3/}	1,1	22	22	0,1	28,2
Banca Múltiple	57,2	1 181	1 185	0,3	-13,7
Instituciones No Bancarias	35,8	740	741	0,1	3,6
Financieras	11,0	233	228	-2,2	-10,7
Cajas Municipales	23,1	474	479	1,3	13,7
Cajas Rurales	1,5	31	32	1,0	-11,0
Edpymes	0,1	2	2	-4,3	-41,4
Total	100,0	2 067	2 072	0,3	-7,7
Empresas	58,6	1 208	1 214	0,5	-8,1
Personas	41,4	859	858	-0,1	-7,2
Consumo	33,4	694	692	-0,2	-8,1
Hipotecario	8,0	165	166	0,7	-3,4
MN	99,4	2 053	2 059	0,3	-7,6
ME	0,6	14	13	-1,1	-23,2
ME (Mill. US\$)		4	4	-1,1	-23,2

1/ Se utiliza tipo de cambio fijo (TCF) a diciembre de 2019 (S/ 3,31 por dólar).

2/ Considera sólo los créditos de consumo e hipotecario.

3/ No considera los créditos a las demás empresas del sistema financiero

Fuente: SBS.

Elaboración: BCRP - Sucursal Huancayo. Departamento de Estudios Económicos.

- Por **tipo de moneda**, un 99,4 por ciento fue otorgado en moneda nacional, los que interanualmente decrecieron en 7,6 por ciento en marzo; mientras que, en moneda extranjera (0,6 por ciento del total), disminuyeron en 23,2 por ciento.

GRÁFICO N° 4
HUÁNUCO: CRECIMIENTO DEL CRÉDITO DIRECTO
(Variación % respecto a similar mes del año anterior)

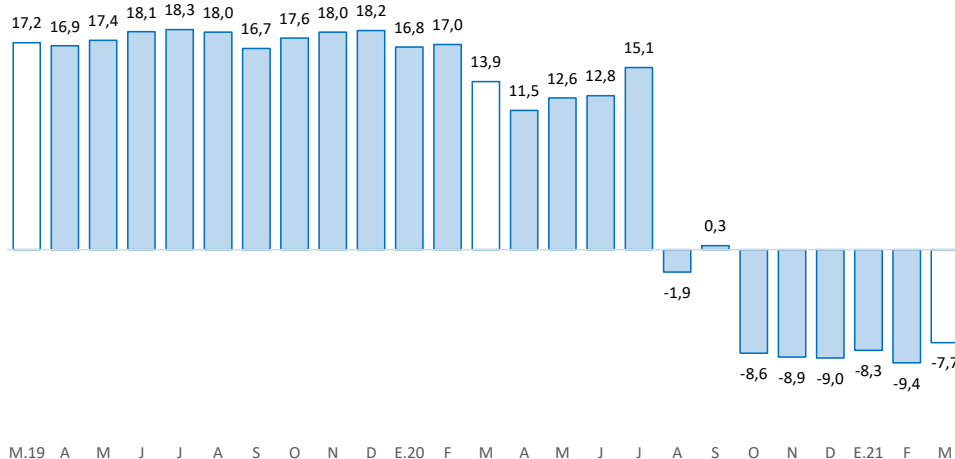

Fuente: SBS y AFP.

Elaboración: BCRP - Sucursal Huancayo. Departamento de Estudios Económicos.

- En cuanto a la **morosidad** al mes de febrero, fue 6,3 por ciento, mayor en 1,8 puntos porcentuales respecto del mismo mes de 2020. Los mayores ratios se registraron en Agrobanco (71,6 por ciento), Edpymes (27,6 por ciento), Cajas Rurales (25,3 por ciento), Financieras (12,7 por ciento), Banca Múltiple (4,8 por ciento) y Cajas Municipales (3,6 por ciento).

GRÁFICO N° 5
HUÁNUCO: TASA DE MOROSIDAD 1/ 2/
(Porcentaje)

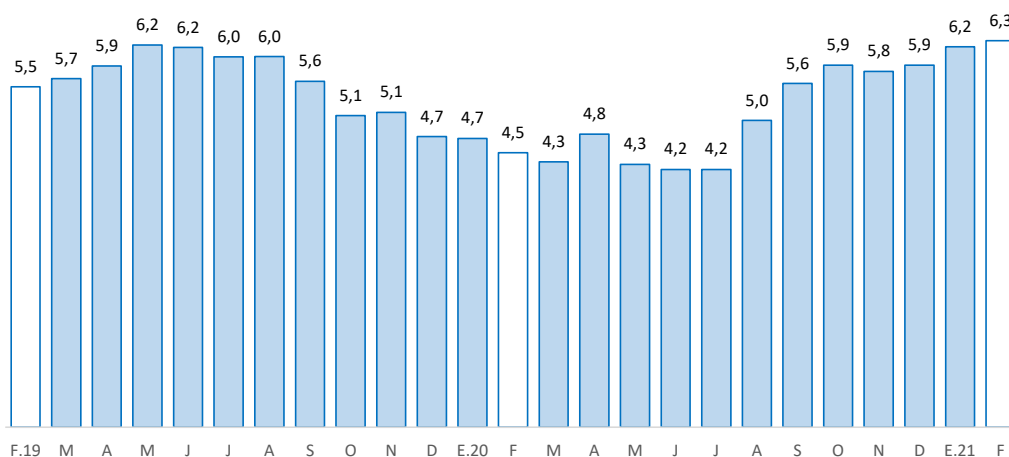

1/ Morosidad = (créditos vencidos + créditos en cobranza judicial) / colocaciones brutas.

2/ Preliminar.

Fuente: SBS y AFP.

Elaboración: BCRP - Sucursal Huancayo. Departamento de Estudios Económicos.



2. Depósitos

- Los depósitos totalizaron S/ 1 534 millones en marzo, superior en 37,8 por ciento respecto de marzo 2020, mientras que se redujo en 3,2 por ciento comparado al mes previo. El incremento interanual se debió a los mayores montos en depósitos en ahorro (47,0 por ciento) y a la vista (59,1 por ciento); en el primer caso, explicado por el Banco de la Nación, Banca Múltiple e instituciones no bancarias; y en el segundo, por la Banca Múltiple. Respecto al mes previo, la disminución de 3,2 por ciento se relacionó a los menores depósitos a la vista (3,6 por ciento), en ahorro (-3,6 por ciento) y a plazo (-0,8 por ciento).

CUADRO N° 7
HUÁNUCO: DEPÓSITOS
(Saldos en millones de soles)

	Estructura % mar-21	Saldo en millones de soles con TCF 1/		Tasa de crecimiento (%)	
		feb-21	mar-21	Mes	12 Meses
Banco de la Nación	30,8	510	473	-7,4	29,9
Banca Múltiple	55,2	863	847	-1,8	48,8
Instituciones No Bancarias	13,9	211	214	1,3	18,9
Financieras	1,5	23	24	2,9	28,4
Cajas Municipales	12,2	183	187	2,3	17,7
Cajas Rurales	0,2	5	3	-39,9	25,9
TOTAL	100,0	1 584	1 534	-3,2	37,8
Vista	21,0	334	322	-3,6	59,1
Ahorro	64,3	1 023	986	-3,6	47,0
A plazo	14,7	228	226	-0,8	-5,8
MN	92,1	1 461	1 413	-3,3	40,6
ME	7,9	124	121	-2,3	11,5
ME (Mill. US\$)		37	36	-2,3	11,5

1/ Se utiliza tipo de cambio fijo (TCF) a diciembre de 2019 (S/ 3,31 por dólar).

Fuente: SBS.

Elaboración: BCRP - Sucursal Huancayo. Departamento de Estudios Económicos.

GRÁFICO N° 6
HUÁNUCO: CRECIMIENTO DE LOS DEPÓSITOS
(Variación % respecto a similar mes del año anterior)

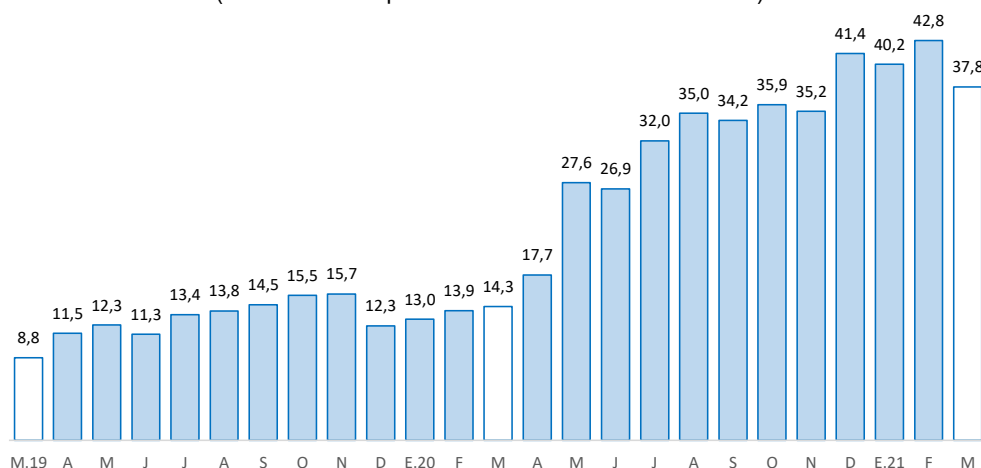

Fuente: SBS y AFP.

Elaboración: BCRP - Sucursal Huancayo. Departamento de Estudios Económicos.

- Por **institución**, en marzo, destacó la Banca Múltiple con una participación de 55,2 por ciento de los depósitos; seguido del Banco de la Nación (30,8 por ciento) y las empresas no bancarias (13,9 por ciento).
- Por **tipo de moneda**, los depósitos estuvieron conformados en un 92,1 por ciento por moneda nacional y en 7,9 por ciento por moneda extranjera. Comparado a marzo 2020, crecieron los depósitos en moneda nacional (40,6 por ciento) y en moneda extranjera (11,5 por ciento). Los saldos en moneda extranjera sumaron US\$ 36 millones.

III. EJECUCIÓN DEL PRESUPUESTO PÚBLICO

1. Ejecución del Presupuesto Público de Gastos Corrientes

- La ejecución presupuestal del gasto corriente no financiero, neto de transferencias intergubernamentales, sumó en marzo S/ 252 millones, lo que significó un incremento de 26,2 por ciento respecto a similar mes del año anterior, influenciado por todos los niveles de gobierno. En el Gobierno Nacional (32,2 por ciento), explicado por los mayores devengados en transferencias, y compras de bienes y servicios; en el Gobierno Regional (8,5 por ciento), por remuneraciones, transferencias, y compras de bienes y servicios; y en los municipios (66,6 por ciento), por compras de bienes y servicios.
- Entre enero y marzo, sumó S/ 656 millones, mayor en 23,3 por ciento respecto a similar periodo de 2020, influenciado por todos los niveles de gobierno. En el Gobierno Nacional (42,2 por ciento), explicado por el incremento en transferencias; en el Gobierno Regional (6,9 por ciento), por remuneraciones, y compras de bienes y servicios; mientras que en los municipios (13,3 por ciento), por compras de bienes y servicios.

CUADRO N° 8
HUÁNUCO: EJECUCIÓN DEL PRESUPUESTO PÚBLICO DE GASTOS CORRIENTES 1/
(Millones de soles)

	Estructura 2020	Marzo			Enero - Marzo		
		2020	2021	V% Real	2020	2021	V% Real
Gobierno Nacional	44,5	94	127	32,2	231	336	42,2
Gobierno Regional	40,3	80	89	8,5	234	257	6,9
Gobiernos Locales	15,2	21	36	66,6	54	63	13,3
Total	100,0	195	252	26,2	519	656	23,3

1/ Preliminar. Información actualizada al 31 de marzo de 2021

Fuente: MEF

Elaboración: BCRP - Sucursal Huancayo. Departamento de Estudios Económicos.

2. Ejecución del Presupuesto Público de Inversiones

- La inversión pública en Huánuco totalizó S/ 100 millones en marzo, mayor en 249,9 por ciento en términos reales respecto a similar mes de 2020, ante los incrementos en todos los niveles de gobierno, debido a que en marzo de 2020 las obras se suspendieron por el confinamiento ante el COVID-19. En el Gobierno Nacional (834,4 por ciento), influenciado por los sectores de transporte y salud; en el Gobierno Regional (353,9 por ciento), por salud, educación y saneamiento; y en los municipios (177,7 por ciento), por los rubros de saneamiento y transporte.
- Entre enero y marzo, acumuló S/ 161 millones, mayor en 57,4 por ciento en términos reales respecto a similar periodo de 2020, influenciado por todos los niveles de gobierno. En el Gobierno Nacional (37,6 por ciento), influenciado por los sectores de transporte y salud; en el Gobierno



Regional (44,0 por ciento), por salud; y en los municipios (74,4 por ciento), por los rubros de saneamiento y transporte.

CUADRO N° 9
HUÁNUCO: EJECUCIÓN DEL PRESUPUESTO PÚBLICO DE INVERSIONES 1/
(Millones de soles)

	Estructura 2020	Marzo			Enero - Marzo		
		2020	2021	V% Real	2020	2021	V% Real
Gobierno Nacional	35,9	1	12	834,4	24	34	37,6
Gobierno Regional	26,7	7	31	353,9	26	39	44,0
Gobiernos Locales	37,4	20	57	177,7	49	88	74,4
Total	100,0	28	100	249,9	99	161	57,4

1/ Preliminar. Información actualizada al 31 de marzo de 2021

Fuente: MEF

Elaboración: BCRP - Sucursal Huancayo. Departamento de Estudios Económicos.

GRÁFICO N° 7
HUÁNUCO: CRECIMIENTO DE LA EJECUCIÓN DEL PRESUPUESTO PÚBLICO DE INVERSIONES
(Variación % real)

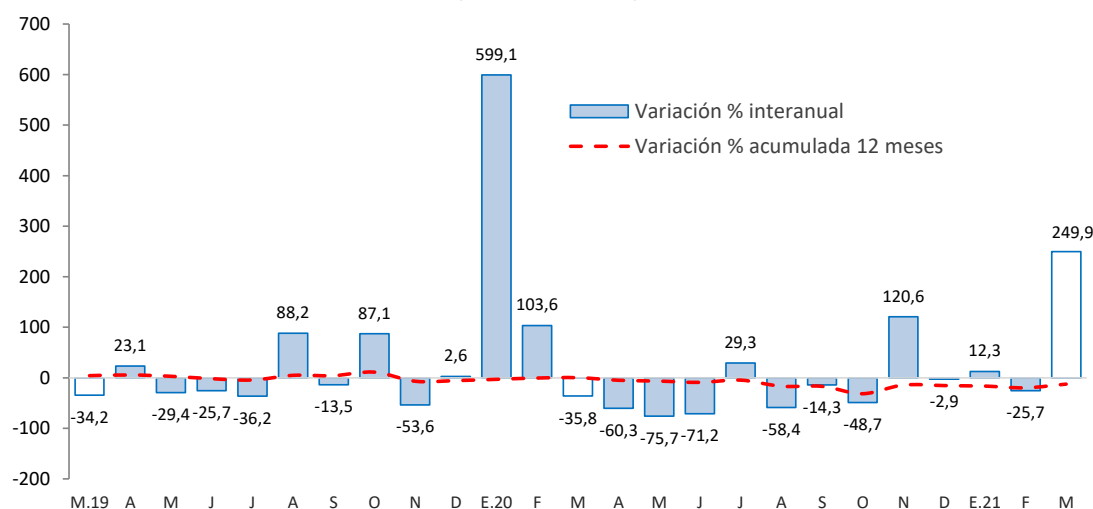

Fuente: MEF.

Elaboración: BCRP - Sucursal Huancayo. Departamento de Estudios Económicos.

- En cuanto al avance de la inversión pública, lo ejecutado entre enero y marzo representó en la región el 12 por ciento de su Presupuesto Institucional Modificado (PIM) que sumó S/ 1 305 millones. Las municipalidades registraron un avance del 18 por ciento, seguido del Gobierno Regional (14 por ciento) y el Gobierno Nacional (6 por ciento).

Principales Proyectos

- Entre los principales proyectos que se ejecutaron entre enero y marzo, en el Gobierno Nacional destacaron, "Mejoramiento de la carretera Huánuco-Conococha, sector Huánuco-La Unión-Huallanca" con un gasto de S/ 15 millones; "Mejoramiento y ampliación de los servicios de salud del establecimiento de salud Llata, distrito de Llata, provincia de Huamalíes" con un gasto acumulado de S/ 7 millones; y "Construcción del puente vehicular salvador sobre el río Huallaga en Aucayacu, distrito de Jose Crespo y Castillo, provincia de Leoncio Prado" con un gasto de S/ 2 millones.

- En el Gobierno Regional, destacaron “Mejoramiento de la capacidad resolutive de los servicios de salud del Hospital Regional Hermilio Valdizán - nivel III-1” con un gasto de S/ 8 millones; “Construcción del sistema de agua potable y alcantarillado del centro poblado La Esperanza y anexos, distrito de Amarilis, provincia de Huánuco” con un gasto de S/ 4 millones; y “Mejoramiento de los servicios de transitabilidad del puente esteban Pavletich, creación de los servicios de transitabilidad del puente Circunvalación y accesos, distrito de Amarilis, provincia Huánuco” con un gasto de S/ 3 millones.
- En los gobiernos locales, resaltaron, “Creación del puente carrozable sobre el rio Huallaga, distrito de Cholon, provincia de Marañón” con un gasto de S/ 6 millones; “Ampliación del servicio de agua potable e instalación de alcantarillado en la localidad de Huancahuasi, distrito de Ambo, provincia de Ambo” con un gasto de S/ 4 millones; y “Creación del servicio de agua para riego del distrito de Santa Maria del Valle, provincia de Huánuco” con un gasto de S/ 3 millones.



IV. ANEXOS

ANEXO 1

HUÁNUCO: PRODUCCIÓN AGROPECUARIA 1/
(En toneladas métricas)

CULTIVOS	2 020										2 021			CULTIVOS
	MAR	ABR	MAY	JUN	JUL	AGO	SET	OCT	NOV	DIC	ENE	FEB	MAR	
AGRÍCOLA														AGRÍCOLA
CONSUMO INTERNO														CONSUMO INTERNO
Ajo	11	11	89	54	0	0	0	0	12	10	13	13	9	Ajo
Arroz Cáscara	4 421	3 619	2 441	1 540	1 982	4 270	4 318	3 753	1 564	2 712	2 422	4 717	4 795	Arroz Cáscara
Aneja Grano Seco	0	118	211	362	422	101	2	0	10	4	0	0	0	Aneja Grano Seco
Aneja Grano Verde	1 188	1 265	1 571	1 994	1 741	1 108	1 050	875	627	399	399	1 418	1 898	Aneja Grano Verde
Camote	444	615	577	280	180	207	151	180	167	182	217	475	505	Camote
Cebada Grano	0	0	968	2 246	4 096	1 704	100	0	0	0	0	0	0	Cebada Grano
Cebolla	29	301	359	274	103	0	0	28	28	43	29	29	29	Cebolla
Frijol Grano Seco	138	231	234	689	1 567	915	144	58	131	201	464	302	116	Frijol Grano Seco
Granadilla	125	230	420	438	358	285	207	159	116	73	23	50	122	Granadilla
Haba Grano Seco	0	0	171	1 365	1 073	673	10	1	0	0	0	0	0	Haba Grano Seco
Haba Grano Verde	670	1 384	1 480	825	1 614	415	66	0	0	54	155	185	567	Haba Grano Verde
Maiz Amiláceo	0	0	2 104	6 433	5 017	2 287	166	0	0	0	0	0	0	Maiz Amiláceo
Maiz Choclo	1 985	2 296	1 371	593	167	144	111	145	113	18	42	363	1 744	Maiz Choclo
Naranja	273	511	933	1 695	2 247	2 290	1 451	933	660	309	161	221	295	Naranja
Oca	27	539	1 875	1 866	464	39	93	0	0	0	0	15	8	Oca
Olluco	3 826	2 712	3 519	2 431	1 251	116	52	71	567	727	985	2 218	4 347	Olluco
Papa Blanca	34 907	52 285	43 861	21 820	8 651	10 365	25 357	52 835	67 151	62 502	53 555	32 906	37 581	Papa Blanca
Papa Amarilla+Color	23 271	34 856	29 240	14 546	5 767	6 910	16 904	35 223	44 767	41 668	35 704	21 937	25 054	Papa Amarilla+Color
Papaya	202	128	146	177	197	237	255	288	304	309	247	259	257	Papaya
Piña	700	652	676	662	689	737	892	1 041	1 117	1 135	752	733	707	Piña
Plátano	18 853	18 680	18 886	18 885	19 043	19 242	19 259	19 109	19 071	19 183	19 070	19 113	18 876	Plátano
Tomate	101	73	56	70	72	127	54	145	93	78	64	113	134	Tomate
Trigo	0	0	1 261	4 026	5 484	1 257	1	2	0	0	0	0	0	Trigo
Yuca	5 071	5 077	4 694	5 320	5 237	5 032	4 589	4 295	4 367	3 410	3 912	4 788	5 037	Yuca
Zanahoria	419	309	259	167	185	235	298	254	211	211	356	740	505	Zanahoria
Zapallo	4 288	2 815	1 966	582	502	500	731	472	373	635	2 344	4 523	6 568	Zapallo
Otros Cons. Interno	4 253	4 362	4 974	5 295	3 535	2 635	2 508	2 738	3 211	4 250	3 909	4 329	4 974	Otros Cons. Interno
INDUSTRIAL Y/O EXP.														INDUSTRIAL Y/O EXP.
Cacao	1 212	1 284	1 498	1 503	1 426	1 261	1 094	987	950	961	1 148	1 231	1 326	Cacao
Café	919	1 236	1 937	2 228	2 082	1 109	762	418	276	125	295	532	941	Café
Maiz A. Duro	4 058	1 994	3 992	222	3 005	6 851	3 784	862	625	1 815	4 448	9 718	4 221	Maiz A. Duro
Otros Industrial y/o Exp.	2 941	2 915	2 945	3 092	3 197	3 167	3 113	2 892	2 922	2 900	3 027	3 087	3 209	Otros Industrial y/o Exp.
PECUARIO														PECUARIO
CARNE 2/														CARNE 2/
Carne Ave	90	104	104	138	140	111	95	113	113	127	94	86	86	Carne Ave
Carne Ovino	133	139	147	154	162	158	143	147	134	145	137	137	140	Carne Ovino
Carne Porcino	406	645	636	631	812	738	675	662	599	724	465	378	438	Carne Porcino
Carne Vacuno	1 759	2 220	2 150	1 920	2 275	2 095	2 224	2 102	2 169	2 296	1 948	1 883	1 837	Carne Vacuno
Carne Caprino	16	16	20	21	25	25	21	22	18	19	19	18	16	Carne Caprino
Carne Alpaca	3	2	3	3	3	3	3	3	3	4	2	3	3	Carne Alpaca
Carne Llama	0	0	0	0	0	0	0	0	0	0	0	0	0	Carne Llama
Huevo	107	105	103	105	103	110	132	132	121	137	101	100	100	Huevo
Leche	5 139	5 326	5 365	5 102	4 930	4 779	4 542	4 497	4 321	4 679	5 511	5 168	5 454	Leche
Lana	6	1	19	31	7	0	96	15	2	2	0	7	5	Lana
FIBRA														FIBRA
Fibra de Alpaca	0	0	1	0	0	0	0	0	1	1	0	1	0	Fibra de Alpaca
Fibra de Llama	0	0	0	0	0	0	0	0	0	0	0	0	0	Fibra de Llama

1/ Cifras preliminares.

2/ Peso Neto, no de animales en pie.

Fuente: MINAGRI.

Elaboración: BCRP - Sucursal Huancayo. Departamento de Estudios Económicos.



ANEXO 2

HUÁNUCO: PRODUCCIÓN MINERA METÁLICA 1/

(Contenido fino recuperable)

	2020										2021			
	MAR	ABR	MAY	JUN	JUL	AGO	SET	OCT	NOV	DIC	ENE	FEB	MAR	
Cobre (TMR)	68	0	0	0	0	0	0	0	0	0	0	0	0	Cobre (TMR)
Zinc (TMR)	1 805	0	0	0	0	0	0	0	0	0	0	0	0	Zinc (TMR)
Plata (Kg.R)	2 693	0	0	0	0	0	0	0	0	0	0	0	0	Plata (Kg.R)
Plomo (TMR)	778	0	0	0	0	0	0	0	0	0	0	0	0	Plomo (TMR)

1/ Cifras preliminares.

Fuente: INEI y MINEM.

Elaboración: BCRP - Sucursal Huancayo. Departamento de Estudios Económicos.

ANEXO 3

HUÁNUCO: EXPORTACIONES FOB POR TIPO DE PRODUCTOS 1/
(Millones US\$)

TIPO	2 019	2 020												TIPO	
	DIC	ENE	FEB	MAR	ABR	MAY	JUN	JUL	AGO	SET	OCT	NOV	DIC		
Productos Tradicionales	4	1	0	0	0	0	0	0	0	0	0	0	0	0	Productos Tradicionales
Agrícolas	0	0	0	0	0	0	0	0	0	0	0	0	0	0	Agrícolas
Mineros 2/	4	1	0	0	0	0	0	0	0	0	0	0	0	0	Mineros 2/
Productos No Tradicionales	0	1	0	0	0	0	1	1	1	1	1	1	1	1	Productos No Tradicionales
Agropecuarios	0	1	0	0	0	0	1	1	1	1	1	1	1	1	Agropecuarios
Pesqueros	0	0	0	0	0	0	0	0	0	0	0	0	0	0	Pesqueros
Textil	0	0	0	0	0	0	0	0	0	0	0	0	0	0	Textil
Maderas y papeles, y sus manuf.	0	0	0	0	0	0	0	0	0	0	0	0	0	0	Maderas y papeles, y sus manuf.
Quimicos	0	0	0	0	0	0	0	0	0	0	0	0	0	0	Quimicos
Minerales no metálicos	0	0	0	0	0	0	0	0	0	0	0	0	0	0	Minerales no metálicos
Sidero-Metalúrgico y joyerías	0	0	0	0	0	0	0	0	0	0	0	0	0	0	Sidero-Metalúrgico y joyerías
Metal-Mecánicos	0	0	0	0	0	0	0	0	0	0	0	0	0	0	Metal-Mecánicos
Resto de otros no tradicionales	0	0	0	0	0	0	0	0	0	0	0	0	0	0	Resto de otros no tradicionales
TOTAL EXPORTACIONES	4	2	1	1	0	1	1	1	2	1	1	1	1	1	TOTAL EXPORTACIONES

1/ Cifras preliminares.

2/ Para los meses de agosto a diciembre del año 2020, las exportaciones de cobre, zinc y molibdeno se han estimado sobre la base de los niveles de producción en los casos de empresas que habiendo realizado embarques, aún no figuran en el registro de exportaciones.

Fuente: SUNAT.

Elaboración: BCRP - Sucursal Huancayo. Departamento de Estudios Económicos.

ANEXO 4

HUÁNUCO: EXPORTACIONES FOB DE PRODUCTOS NO TRADICIONALES 1/
(Millones US\$ valor FOB)

TIPO	2 019	2 020												TIPO	
	DIC	ENE	FEB	MAR	ABR	MAY	JUN	JUL	AGO	SET	OCT	NOV	DIC		
Agropecuarios	0	1	0	0	0	0	1	1	1	1	1	1	1	1	Agropecuarios
Cacao	0	0	0	0	0	0	1	1	1	1	1	1	1	1	Cacao
Chocolate	0	0	0	0	0	0	0	0	0	0	0	0	0	0	Chocolate
Pasta de cacao	0	0	0	0	0	0	0	0	0	0	0	0	0	0	Pasta de cacao
Manteca de cacao	0	0	0	0	0	0	0	0	0	0	0	0	0	0	Manteca de cacao
Cacao en grano y en polvo	0	0	0	0	0	0	0	0	0	0	0	0	0	0	Cacao en grano y en polvo
Resto de cacao	0	0	0	0	0	0	1	1	1	1	1	1	0	0	Resto de cacao
Quinoa	0	0	0	0	0	0	0	0	0	0	0	0	0	0	Quinoa
Tara	0	0	0	0	0	0	0	0	0	0	0	0	0	0	Tara
Flores y capullos	0	0	0	0	0	0	0	0	0	0	0	0	0	0	Flores y capullos
Semillas	0	0	0	0	0	0	0	0	0	0	0	0	0	0	Semillas
Resto	0	0	0	0	0	0	0	0	0	0	0	0	0	0	Resto
Pesquero	0	0	0	0	0	0	0	0	0	0	0	0	0	0	Pesquero
Crustaceo y molusco congelado	0	0	0	0	0	0	0	0	0	0	0	0	0	0	Crustaceo y molusco congelado
Pescado seco	0	0	0	0	0	0	0	0	0	0	0	0	0	0	Pescado seco
Resto	0	0	0	0	0	0	0	0	0	0	0	0	0	0	Resto
Textiles	0	0	0	0	0	0	0	0	0	0	0	0	0	0	Textiles
Maderas y papeles, y sus manuf.	0	0	0	0	0	0	0	0	0	0	0	0	0	0	Maderas y papeles, y sus manuf.
Madera aserrada	0	0	0	0	0	0	0	0	0	0	0	0	0	0	Madera aserrada
Tablillas y frisos para parques	0	0	0	0	0	0	0	0	0	0	0	0	0	0	Tablillas y frisos para parques
Papel	0	0	0	0	0	0	0	0	0	0	0	0	0	0	Papel
Resto	0	0	0	0	0	0	0	0	0	0	0	0	0	0	Resto
Químicos	0	0	0	0	0	0	0	0	0	0	0	0	0	0	Químicos
Minerales no metálicos	0	0	0	0	0	0	0	0	0	0	0	0	0	0	Minerales no metálicos
Sidero-Metalúrgico y Joyerías	0	0	0	0	0	0	0	0	0	0	0	0	0	0	Sidero-Metalúrgico y Joyerías
Metal-Mecánicos	0	0	0	0	0	0	0	0	0	0	0	0	0	0	Metal-Mecánicos
Resto de otros no tradicionales	0	0	0	0	0	0	0	0	0	0	0	0	0	0	Resto de otros no tradicionales
TOTAL	0	1	0	0	0	0	1	1	1	1	1	1	1	1	TOTAL

1/ Cifras Preliminares.

Fuente: SUNAT.

Elaboración: BCRP - Sucursal Huancayo. Departamento de Estudios Económicos.



ANEXO 5

HUÁNUCO: INGRESOS CORRIENTES DEL GOBIERNO CENTRAL

(Millones de soles)

	2020											2021			
	MAR	ABR	MAY	JUN	JUL	AGO	SET	OCT	NOV	DIC	ENE	FEB	MAR		
I. Ingresos Tributarios	6	3	3	5	7	8	9	10	11	13	15	11	13	I. Ingresos Tributarios	
1. Impuesto a la Renta	5	2	3	4	5	5	6	7	8	9	10	7	9	1. Impuesto a la Renta	
Personas Naturales	2	2	2	2	2	2	3	2	3	4	4	3	3	Personas Naturales	
Personas Jurídicas	2	1	1	1	2	3	3	4	4	5	6	4	4	Personas Jurídicas	
Regularización	1	0	0	0	1	1	1	0	0	0	0	0	2	Regularización	
2. Impuesto a las Importaciones	0	0	0	0	0	0	0	0	0	0	0	0	0	2. Impuesto a las Importaciones	
3. Impuesto General a las Ventas	1	0	0	1	1	1	2	2	2	2	4	3	2	3. Impuesto General a las Ventas	
4. Imp. Selectivo al Consumo (ISC)	0	0	0	0	0	0	0	0	0	0	0	0	0	4. Imp. Selectivo al Consumo (ISC)	
5. Otros Ingresos Tributarios	1	1	0	1	1	1	1	1	1	1	1	1	1	5. Otros Ingresos Tributarios	
II. Ingresos No Tributarios	0	0	0	0	1	1	0	0	0	0	0	0	0	II. Ingresos No Tributarios	
Total Ingresos (I + II)	6	3	3	5	8	8	10	10	12	13	15	12	13	Total Ingresos (I + II)	

Fuente: SUNAT

Elaboración: BCRP - Sucursal Huancayo. Departamento de Estudios Económicos.



ANEXO 6

HUÁNUCO: EJECUCIÓN DEL PRESUPUESTO PÚBLICO DEL GOBIERNO NACIONAL 1/

(Millones de soles)

	2020										2021			
	MAR	ABR	MAY	JUN	JUL	AGO	SET	OCT	NOV	DIC	ENE	FEB	MAR	
<u>I. GASTOS CORRIENTES</u>	94	111	161	58	71	157	55	199	115	136	40	170	127	<u>I. GASTOS CORRIENTES</u>
Remuneraciones	20	20	22	20	26	21	20	21	22	31	21	19	19	Remuneraciones
Bienes y servicios	13	13	23	12	14	15	19	16	18	33	13	11	16	Bienes y servicios
Transferencias 2/	61	77	116	26	31	121	15	162	74	71	6	139	92	Transferencias 2/
<u>II. GASTOS DE CAPITAL</u>	1	14	4	5	52	12	19	26	130	57	12	9	12	<u>II. GASTOS DE CAPITAL</u>
Formación bruta de capital	1	14	4	5	48	10	19	26	130	54	12	9	12	Formación bruta de capital
Otros gastos de capital3/	0	0	0	0	4	2	0	0	0	3	0	0	0	Otros gastos de capital3/
<u>III. GASTO NO FINANCIERO TOTAL (I+II)</u>	95	125	165	63	124	169	74	225	245	193	52	179	139	<u>III. GASTO NO FINANCIERO TOTAL (I+II)</u>

1/ Preliminar. Información actualizada al 31 de marzo de 2021

2/ Incluye el pago de pensiones, donaciones y otros gastos corrientes.

3/ Incluye donaciones y transferencias.

Fuente: MEF

Elaboración: BCRP - Sucursal Huancayo. Departamento de Estudios Económicos.



ANEXO 7

HUÁNUCO: EJECUCIÓN DEL PRESUPUESTO PÚBLICO DEL GOBIERNO REGIONAL 1/

(Millones de soles)

	2020											2021			
	MAR	ABR	MAY	JUN	JUL	AGO	SET	OCT	NOV	DIC	ENE	FEB	MAR		
<u>I. GASTOS CORRIENTES</u>	80	82	79	85	91	91	90	104	94	219	85	83	89	<u>I. GASTOS CORRIENTES</u>	
Remuneraciones	61	64	61	64	67	65	63	66	68	107	70	64	65	Remuneraciones	
Bienes y servicios	15	14	14	17	19	22	22	21	22	50	10	14	19	Bienes y servicios	
Transferencias 2/	4	4	4	4	5	4	5	17	5	62	5	5	6	Transferencias 2/	
<u>II. GASTOS DE CAPITAL</u>	7	6	2	8	18	18	26	25	31	87	0	9	31	<u>II. GASTOS DE CAPITAL</u>	
Formación bruta de capital	7	6	2	8	18	18	26	25	31	87	0	9	31	Formación bruta de capital	
Otros gastos de capital3/	0	0	0	0	0	0	0	0	0	0	0	0	0	Otros gastos de capital3/	
<u>III. GASTO NO FINANCIERO TOTAL (I+II)</u>	87	89	81	94	108	109	116	130	126	306	85	91	120	<u>III. GASTO NO FINANCIERO TOTAL (I+II)</u>	

1/ Preliminar. Información actualizada al 31 de marzo de 2021

2/ Incluye el pago de pensiones, donaciones y otros gastos corrientes.

3/ Incluye donaciones y transferencias.

Fuente: MEF

Elaboración: BCRP - Sucursal Huancayo. Departamento de Estudios Económicos.

ANEXO 8

HUÁNUCO: EJECUCIÓN DEL PRESUPUESTO PÚBLICO DE LOS GOBIERNOS LOCALES 1/

(Millones de soles)

	2020										2021			
	MAR	ABR	MAY	JUN	JUL	AGO	SET	OCT	NOV	DIC	ENE	FEB	MAR	
<u>I. GASTOS CORRIENTES</u>	21	22	21	20	26	28	36	44	56	137	10	17	36	<u>I. GASTOS CORRIENTES</u>
Remuneraciones	5	5	5	4	6	4	5	5	5	8	5	4	5	Remuneraciones
Bienes y servicios	15	17	15	14	16	18	24	35	47	121	5	12	30	Bienes y servicios
Transferencias 2/	1	1	1	2	3	6	6	4	4	8	0	1	1	Transferencias 2/
<u>II. GASTOS DE CAPITAL</u>	21	9	6	7	10	28	35	52	48	106	7	24	57	<u>II. GASTOS DE CAPITAL</u>
Formación bruta de capital	20	9	6	7	10	28	35	52	48	106	7	24	57	Formación bruta de capital
Otros gastos de capital3/	1	0	0	0	0	0	0	0	0	0	0	0	0	Otros gastos de capital3/
<u>III. GASTO NO FINANCIERO TOTAL (I+II)</u>	42	31	27	27	36	56	71	96	104	243	17	41	93	<u>III. GASTO NO FINANCIERO TOTAL (I+II)</u>

1/ Preliminar. Información actualizada al 31 de marzo de 2021

2/ Incluye el pago de pensiones, donaciones y otros gastos corrientes.

3/ Incluye donaciones y transferencias.

Fuente: MEF

Elaboración: BCRP - Sucursal Huancayo. Departamento de Estudios Económicos.



ANEXO 9

HUÁNUCO: MOROSIDAD 1/

(Porcentaje)

	2020											2021		
	FEB	MAR	ABR	MAY	JUN	JUL	AGO	SET	OCT	NOV	DIC	ENE	FEB	
I. Banca Múltiple	3,2	3,1	3,7	2,9	2,8	3,0	3,9	4,3	4,6	4,6	4,6	4,8	4,8	I. Banca Múltiple
II. Instituciones No Bancarias														II. Instituciones No Bancarias
Financieras	5,4	5,2	5,5	5,8	5,9	5,7	6,3	7,6	7,8	9,0	11,1	12,7	12,7	Financieras
Cajas Municipales	4,7	4,5	4,7	4,6	4,5	4,5	4,0	3,8	3,6	3,4	3,2	3,2	3,6	Cajas Municipales
Cajas Rurales	22,6	23,2	24,3	25,3	24,6	24,3	25,2	27,9	30,4	21,6	23,5	23,7	25,3	Cajas Rurales
Edpymes	8,9	8,0	8,1	8,5	8,4	8,6	8,9	14,8	21,6	26,7	27,3	27,9	27,6	Edpymes
III. Entidades Estatales														III. Entidades Estatales
Banco de la Nación ^{1/}	2,4	2,4	2,4	2,5	2,6	2,6	2,7	2,8	2,9	2,9	2,5	2,5	2,6	Banco de la Nación ^{1/}
Agrobanco ^{2/}	63,7	64,1	65,1	64,3	63,9	64,1	64,7	70,4	71,4	72,6	71,4	71,9	71,6	Agrobanco ^{2/}
TOTAL	4,5	4,3	4,8	4,3	4,2	4,2	5,0	5,6	5,9	5,8	5,9	6,2	6,3	TOTAL

1/ Considera sólo los créditos de consumo e hipotecario.

2/ No considera los créditos a las demás empresas del sistema financiero

Fuente: SBS.

Elaboración: BCRP - Sucursal Huancayo. Departamento de Estudios Económicos.