

**BANCO CENTRAL DE RESERVA DEL PERÚ**  
SUCURSAL HUANCAYO



**HUÁNUCO: Síntesis de Actividad Económica**  
**Febrero 2021<sup>1</sup>**

**Departamento de Estudios Económicos**

---

<sup>1</sup> En el presente informe participaron Francisco Callupe Casaño y Joel Jovani Turco Quinto.

## ÍNDICE

	<i>Página</i>
<b>RESUMEN EJECUTIVO.....</b>	<b>3</b>
<b>I. ACTIVIDAD PRODUCTIVA.....</b>	<b>5</b>
1. Actividad primaria.....	5
1.1 Sector agropecuario.....	5
1.2 Sector minería.....	7
2. Otros indicadores sectoriales.....	8
2.1 Sector construcción.....	8
2.2 Arribos a los establecimientos de hospedaje.....	8
<b>II. CRÉDITOS Y DEPÓSITOS .....</b>	<b>9</b>
1. Créditos.....	9
2. Depósitos .....	11
<b>III. EJECUCIÓN DEL PRESUPUESTO PÚBLICO .....</b>	<b>12</b>
1. Ejecución del Presupuesto Público de Gastos Corrientes .....	12
2. Ejecución del Presupuesto Público de Inversiones .....	12
<b>IV. ANEXOS .....</b>	<b>15</b>



## RESUMEN EJECUTIVO

---

### Principales hechos de importancia

- En febrero, el **sector minero** decreció en 100 por ciento interanual, debido a la paralización de la actividad minera. Contrariamente, el **sector agropecuario** registró un resultado positivo al crecer ligeramente en 0,4 por ciento interanual, justificado por el incremento de la actividad pecuaria (2,6 por ciento), no obstante la reducción del subsector agrícola (-0,3 por ciento).
- En cuanto a los **otros indicadores de actividad económica**, en febrero decrecieron los despachos de cemento (-2,1 por ciento), inversión pública (-25,7 por ciento), crédito total (-9,4 por ciento), crédito de consumo (-8,7 por ciento) y crédito hipotecario (-5,3 por ciento).

### Actividad primaria

- El **sector agropecuario** registró un resultado positivo al crecer ligeramente en 0,4 por ciento interanual en febrero, justificado por el incremento de la actividad pecuaria (2,6 por ciento), no obstante la reducción del subsector agrícola (-0,3 por ciento). Entre enero y febrero, aumentó en 8,6 por ciento, sustentado por la mayor oferta de las actividades agrícola (10,1 por ciento) y pecuaria (4,1 por ciento).
- La **actividad minera** mostró un resultado negativo por doce meses consecutivos luego de crecer en febrero de 2020. En febrero, no se registró producción alguna en el sector, lo que significó una caída del 100 por ciento en la actividad de la región, explicado por la suspensión de operaciones en la minera Raura desde abril de 2020 afectada por la pandemia del COVID-19. Entre enero y febrero, disminuyó también en 100 por ciento al registrarse una nula producción de concentrados mineros.

### Otros indicadores de actividad económica

- Los **despachos de cemento** en Huánuco registraron un resultado negativo luego de crecer por cinco meses consecutivos. En febrero, disminuyeron en 2,1 por ciento respecto a similar mes de 2020, debido a una menor ejecución de la inversión pública en los gobiernos, Nacional y Regional. Entre enero y febrero, aumentaron en 9,9 por ciento comparado a similar periodo de 2020, influenciado por una mayor demanda en enero, debido a la mayor ejecución de obras en el Gobierno Nacional, particularmente de la Carretera Huánuco - Conococha.
- El **crédito directo total** en febrero (S/ 2 067 millones), se redujeron en 9,4 por ciento interanual, influenciado por los menores montos colocados por la Banca Múltiple y el Banco de la Nación. Según tipo, disminuyeron en los orientados a empresas (-10,3 por ciento), para consumo (-8,7 por ciento) e hipotecario (-5,3 por ciento).
- La **inversión pública** de febrero (S/ 42 millones) decreció en 25,7 por ciento en términos reales respecto a similar mes de 2020, influenciado por los gobiernos, Nacional (-48,5 por ciento) y Regional (-42,7 por ciento); en el primer caso, explicado por los sectores de salud y justicia; mientras que, en el segundo, por transporte y saneamiento. Entre enero y febrero, sumó S/ 61 millones, menor en 16,8 por ciento en términos reales respecto a similar periodo de 2020, influenciado por los gobiernos, Nacional (-7,4 por ciento) y Regional (-57,6 por ciento).

**CUADRO N° 1**  
**HUÁNUCO: OTROS INDICADORES DE ACTIVIDAD ECONÓMICA**  
 (Variación % respecto a similar mes del año anterior)

	Set.20	Oct.20	Nov.20	Dic.20	Ene.21	Feb.21
Despachos de cemento 1/	↑ 0,8	↑ 38,0	↑ 39,5	↑ 61,0	↑ 25,2	↓ -2,1
Arribos a los establecimientos de hospedaje	↓ -37,9	↓ -23,6	↓ -16,5	↓ -18,9		
Crédito total 2/	↑ 0,3	↓ -8,6	↓ -8,9	↓ -9,0	↓ -8,3	↓ -9,4
Crédito de consumo 2/	↓ -3,9	↓ -3,7	↓ -4,6	↓ -4,9	↓ -5,5	↓ -8,7
Crédito hipotecario 2/	↓ -4,1	↓ -3,4	↓ -4,0	↓ -4,1	↓ -3,7	↓ -5,3
Inversión pública 1/	↓ -14,3	↓ -48,7	↑ 120,6	↓ -0,4	↑ 12,3	↓ -25,7

1/ En términos reales.

2/ En términos nominales.

Fuentes: UNACEM, MINCETUR, SBS y MEF.

## I. ACTIVIDAD PRODUCTIVA

### 1. Actividad primaria

#### 1.1 Sector agropecuario

- La actividad agropecuaria registró un resultado positivo al crecer ligeramente en 0,4 por ciento interanual en febrero, justificado por el incremento de la actividad pecuaria (2,6 por ciento), no obstante la reducción del subsector agrícola (-0,3 por ciento). Entre enero y febrero, aumentó en 8,6 por ciento, sustentado por la mayor oferta de las actividades agrícola (10,1 por ciento) y pecuaria (4,1 por ciento).

**CUADRO N° 2**  
**HUÁNUCO: SECTOR AGROPECUARIO 1/**  
(Miles de toneladas)

Subsectores	Estructura Porcentual 2019 /2	Febrero			Enero - Febrero		
		2 020	2 021	Var.%	2 020	2 021	Var.%
<b>AGRÍCOLA</b>	<b>74,3</b>			<b>-0,3</b>			<b>10,1</b>
<b>Orientada al mercado interno 2/</b>	<b>61,2</b>			<b>0,9</b>			<b>17,3</b>
Papa Blanca	10,5	33,2	32,9	-0,9	67,2	86,5	28,6
Papa Amarilla+Color	15,8	22,1	21,9	-0,9	44,8	57,6	28,6
Plátano	6,3	19,0	19,7	3,4	37,9	38,8	2,3
Yuca	1,5	4,6	4,8	3,3	8,8	8,7	-1,6
Arroz Cáscara	3,0	6,2	4,7	-24,2	9,8	7,1	-27,4
Zapallo	0,5	3,2	4,5	41,1	4,0	6,8	70,2
Olluco	1,0	1,4	2,2	61,0	2,4	3,2	31,1
Arveja Grano Verde	1,0	1,4	1,4	3,7	2,1	1,8	-14,5
<b>Orientada al mercado externo y agroindustria 2/</b>	<b>13,1</b>			<b>-6,5</b>			<b>-5,8</b>
Maíz A. Duro	2,1	11,8	9,7	-18,0	18,2	14,5	-20,2
Cacao	5,5	1,2	1,2	5,0	2,2	2,4	7,2
Café	4,6	0,5	0,5	1,7	0,8	0,8	1,0
<b>PECUARIO</b>	<b>25,7</b>			<b>2,6</b>			<b>4,1</b>
Carne de vacuno 3/	12,9	1,8	1,9	3,8	3,6	3,8	5,2
Carne de ave 3/	0,5	0,1	0,1	-3,3	0,2	0,2	-3,1
Carne de ovino 3/	1,3	0,1	0,1	0,7	0,3	0,3	-1,5
Leche	3,7	5,0	5,2	3,6	10,1	10,7	5,8
<b>SECTOR AGROPECUARIO</b>	<b>100,0</b>			<b>0,4</b>			<b>8,6</b>

1/ Cifras preliminares.

2/ Estimado a precios de 2007.

3/ Peso neto.

Fuente: MINAGRI.

Elaboración: BCRP - Sucursal Huancayo. Departamento de Estudios Económicos.

- En febrero, el decrecimiento de 0,3 por ciento en el subsector agrícola se sustentó en la menor oferta con destino al mercado externo y agroindustria (-6,5 por ciento), no obstante el incremento en el dirigido al mercado interno (0,9 por ciento); en el primer caso, ante la reducción en la producción de maíz amarillo duro; mientras que, en el segundo, por el aumento de la producción de arveja grano verde, zapallo, olluco, plátano, zanahoria, yuca, frijol grano seco y camote. En arveja grano verde, explicado por las mayores siembras en las zonas productoras de las provincias de Ambo, Huánuco, Pachitea y Yarowilca, ante los mayores precios de mercado. Entre enero y febrero, la actividad agrícola creció en 10,1 por ciento, influenciado por la mayor oferta al mercado interno (17,3 por ciento), no obstante la reducción para el mercado externo y agroindustria (-5,8 por ciento); en el primer caso, por el incremento en la producción de papa, zapallo, plátano, olluco, zanahoria, frijol grano seco, piña y camote; y en el segundo, disminuyó por maíz amarillo duro.

- La producción pecuaria en febrero creció en 2,6 por ciento respecto de similar mes de 2020, debido a la mayor producción de leche, fibra de alpaca, y carnes de, vacuno, ovino y alpaca. Entre enero y febrero, aumentó en 4,1 por ciento, destacando la mayor oferta de leche, fibra de alpaca y carnes de vacuno, alpaca y caprino, entre los principales.
- La mayor actividad ganadera se localiza en la provincia de Puerto Inca, favorecida por la disponibilidad de pastos, adquiriendo significancia la producción de carne de vacuno al llegar a representar, entre enero y febrero, el 61 por ciento del Valor Bruto de Producción (VBP) pecuario, seguido de leche (21 por ciento) y carne de porcino (9 por ciento). La producción de carne de vacuno se destina a los mercados de la región central del país.
- En cuanto al avance de las siembras, correspondiente a la actual campaña agrícola (2020-2021), se instalaron 95 014 hectáreas, mayor en 1 015 hectáreas (1,1 por ciento) respecto a su similar de la campaña anterior (2019-2020), debido al incremento de instalaciones de cultivos permanentes (2 405 hectáreas o 26,8 por ciento más), no obstante las menores siembras de cultivos transitorios (1 391 hectáreas o 1,6 por ciento menos). En cultivos permanentes, se explicó por las mayores siembras de alfalfa, avena forrajera, además de pastos braquearia, rye grass y trébol. Respecto a cultivos transitorios, se redujo por maíz amiláceo, maíz amarillo duro, arroz cáscara y yuca.

**CUADRO N° 3**  
**HUÁNUCO: SUPERFICIE SEMBRADA 1/**  
(Hectáreas)

	Campaña Agrícola 2/		Variación	
	2019-2020	2020-2021	Absoluta	Porcentual
<b>Cultivos Transitorios</b>	<b>85 010</b>	<b>83 619</b>	<b>-1 391</b>	<b>-1,6</b>
Papa Blanca	14 960	15 278	318	2,1
Maíz Amiláceo	13 789	13 303	-486	-3,5
Papa Amarilla+Color	9 974	10 185	212	2,1
Trigo	7 881	8 128	247	3,1
Maíz A. Duro	8 505	6 846	-1 659	-19,5
Cebada Grano	6 196	6 190	-6	-0,1
Arroz Cáscara	4 400	3 810	-590	-13,4
Haba Grano Seco	2 966	3 013	47	1,6
Frijol Grano Seco	2 682	2 689	7	0,3
Yuca	2 677	2 659	-18	-0,7
Otros	10 981	11 519	538	4,9
<b>Cultivos Permanentes</b>	<b>8 989</b>	<b>11 395</b>	<b>2 405</b>	<b>26,8</b>
Pasto Braquearia	6 648	7 807	1 159	17,4
Avena Forrajera	1 270	1 290	20	1,5
Pasto Rye Grass	165	756	591	358,2
Pasto Trebol	63	461	398	631,7
Alfalfa	100	279	179	179,9
Otros	744	803	59	7,9
<b>TOTAL</b>	<b>93 999</b>	<b>95 014</b>	<b>1 015</b>	<b>1,1</b>

1/ Cifras preliminares.

2/ De agosto a febrero.

Fuente: Dirección Regional de Agricultura - Huánuco.

Elaboración: BCRP - Sucursal Huancayo. Departamento de Estudios Económicos.



## 1.2 Sector minería

- La actividad minera registró un resultado negativo por doce meses consecutivos luego de crecer en febrero de 2020. En febrero, no se registró producción alguna de cobre, plomo, zinc y plata, generando una caída del 100 por ciento en la actividad de la región, explicado por la suspensión de operaciones en la minera Raura desde abril de 2020, afectada por la pandemia del COVID-19.
- Entre enero y febrero, cayó en 100 por ciento, influenciado por la nula producción de cobre, plomo, zinc y plata, dada la suspensión de operaciones de la minera Raura. Durante el 2019, a precios de 2007, la producción de zinc representó el 57 por ciento del VBP minero acumulado, seguido por plomo (18 por ciento), plata (18 por ciento) y cobre (7 por ciento).
- La producción del departamento se concentraba en la minera Raura, ubicada en la cumbre de la Cordillera Occidental, entre los departamentos de Huánuco (provincia de Lauricocha, distrito de San Miguel de Cauri) y Lima (provincia de Oyón).

**CUADRO N° 4**  
**HUÁNUCO: SECTOR MINERÍA 1/**  
(Variación % real respecto a similar periodo del año anterior)

	Estructura Porcentual 2019 2/	Febrero			Enero - Febrero		
		2 020	2 021	Var. %	2 020	2 021	Var. %
Cobre (TMF)	7,1	148	0	-100,0	290	0	-100,0
Plomo (TMF)	18,2	1 428	0	-100,0	2 798	0	-100,0
Zinc (TMF)	56,7	3 754	0	-100,0	7 132	0	-100,0
Plata (Kg.f)	18,0	5 933	0	-100,0	12 930	0	-100,0
<b>TOTAL 1/</b>				<b>-100,0</b>			<b>-100,0</b>

1/ Cifras preliminares.

2/ Estimado a precios de 2007.

Fuente: MINEM.

Elaboración: BCRP - Sucursal Huancayo. Departamento de Estudios Económicos.

**GRÁFICO N° 1**  
**HUÁNUCO: CRECIMIENTO DE LA PRODUCCIÓN MINERA**  
(Variación % real respecto a similar mes del año anterior)

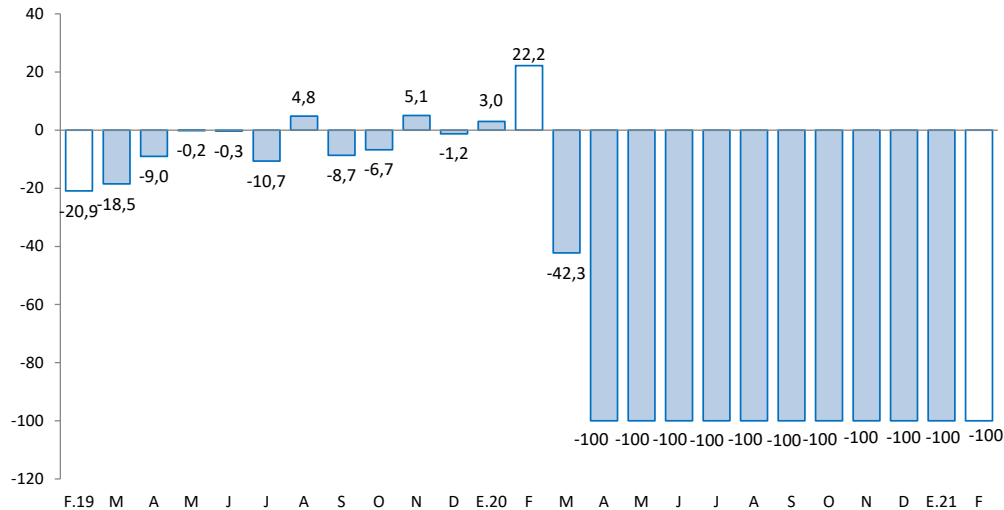

Fuente: MINEM.

Elaboración: BCRP - Sucursal Huancayo. Departamento de Estudios Económicos.

## 2. Otros indicadores sectoriales

### 2.1 Sector construcción

- Los despachos de cemento registraron un resultado negativo luego de crecer por cinco meses consecutivos. En febrero, disminuyeron en 2,1 por ciento respecto a similar mes de 2020, debido a una menor ejecución de la inversión pública en los gobiernos, Nacional y Regional.
- Entre enero y febrero, los despachos aumentaron en 9,9 por ciento comparado a similar periodo de 2020, influenciado por una mayor demanda en enero, debido a la mayor ejecución de obras en el Gobierno Nacional, particularmente de la Carretera Huánuco - Conococha.

**GRÁFICO N° 2**  
**HUÁNUCO: CRECIMIENTO DE LOS DESPACHOS DE CEMENTO**  
(Variación % real respecto a similar mes del año anterior)

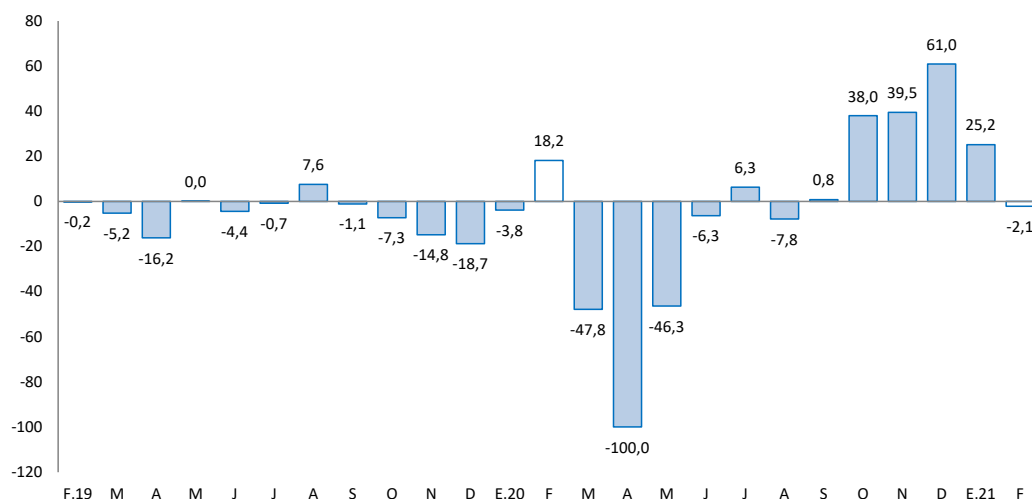

Fuente: UNACEM.

Elaboración: BCRP - Sucursal Huancayo. Departamento de Estudios Económicos.

### 2.2 Arribos a los establecimientos de hospedaje

- En diciembre de 2020, el número de arribos a los establecimientos de hospedaje disminuyó en 18,9 por ciento interanual, asociado a la menor afluencia de visitantes nacionales (-18,6 por ciento) y de extranjeros (-68,3 por ciento). En 2020 decreció en 46,4 por ciento respecto de 2019, explicado por los menores arribos de visitantes nacionales (-46,2 por ciento) y extranjeros (-61,3 por ciento), debido al confinamiento por el COVID-19. De los atractivos turísticos registrados en Huánuco, sobresale Kotosh, en donde se encuentra el “Templo de las Manos Cruzadas”; mientras que, Tingo María cuenta con la “Cueva de las Lechuzas”, la “Cueva de las Pavas” y la “Bella Durmiente”.
- Durante 2020, el 99 por ciento de los arribos fueron nacionales, de los cuales el 55 por ciento procedió del propio departamento, seguido de Lima Metropolitana (18 por ciento), Ucayali (6 por ciento), Pasco (4 por ciento), Lima provincias (4 por ciento), San Martín (3 por ciento) y Junín (3 por ciento). Asimismo, del total de visitantes extranjeros, el 29 por ciento procedió de Venezuela, seguido de España (28 por ciento), Brasil (10 por ciento), Argentina (9 por ciento), Colombia (7 por ciento) y Estados Unidos (4 por ciento), entre los principales.



**GRÁFICO N° 3**  
**HUÁNUCO: CRECIMIENTO DE ARRIBOS A ESTABLECIMIENTOS DE HOSPEDAJE**  
(Variación %)

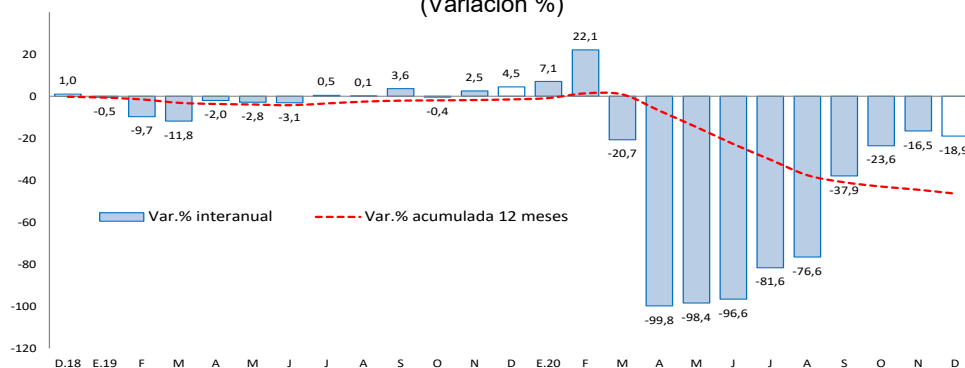

Fuente: MINCETUR.

Elaboración: BCRP – Sucursal Huancayo. Departamento de Estudios Económicos.

## II. CRÉDITOS Y DEPÓSITOS <sup>2</sup>

### 1. Créditos

- Los créditos en Huánuco, al término del mes de febrero (S/ 2 067 millones), se redujeron en 9,4 por ciento comparado a igual mes de 2020, y en 0,9 por ciento respecto al mes previo. El decrecimiento interanual se explicó por menores montos otorgados en créditos para empresas (-10,3 por ciento), asociado a la Banca Múltiple; además de la reducción en créditos de consumo (-8,7 por ciento) e hipotecario (-5,3 por ciento), principalmente en la Banca Múltiple y Cajas Municipales. Respecto al mes previo, la reducción de 0,9 por ciento se explicó por los menores créditos de consumo (-3,1 por ciento) e hipotecario (-0,5 por ciento); no obstante el ligero incremento en créditos a empresas (0,4 por ciento).

**CUADRO N° 6**  
**HUÁNUCO: CRÉDITOS**  
(Saldos en millones de soles)

	Saldos en millones de soles		Tasas de crecimiento (%)	
	ene-21	feb-21	Mes	12 Meses
<b>Banco de la Nación 1/</b>	125	124	-0,9	-12,1
<b>Agrobanco 2/</b>	22	22	0,6	22,1
<b>Banca Múltiple</b>	1 185	1 181	-0,4	-15,3
<b>Instituciones No Bancarias</b>	752	740	-1,7	1,6
Financieras	242	233	-3,6	-9,6
Cajas Municipales	477	474	-0,8	9,8
Cajas Rurales	31	31	0,4	-14,6
Edpymes	2	2	-6,9	-39,4
<b>Total</b>	<b>2 085</b>	<b>2 067</b>	<b>-0,9</b>	<b>-9,4</b>
<b>Empresas</b>	<b>1 203</b>	<b>1 208</b>	<b>0,4</b>	<b>-10,3</b>
<b>Personas</b>	<b>882</b>	<b>859</b>	<b>-2,6</b>	<b>-8,1</b>
Consumo	716	694	-3,1	-8,7
Hipotecario	166	165	-0,5	-5,3
En MN	2 071	2 053	-0,8	-9,3
En ME	14	14	-3,0	-24,6

1/ Considera sólo los créditos de consumo e hipotecario.

2/ No considera los créditos a las demás empresas del sistema financiero.

Fuente: SBS y AFP.

Elaboración: BCRP - Sucursal Huancayo. Departamento de Estudios Económicos.

<sup>2</sup> Se presentan los saldos de los créditos y depósitos al cierre de operaciones de febrero de 2021. Cabe destacar que los saldos de las cuentas expresadas en moneda extranjera se valúan al tipo de cambio constante de diciembre de 2019 (S/ 3,31 por dólar), a fin de aislar el efecto de la valuación cambiaria sobre los saldos en dicha moneda.

- Por **tipo de moneda**, un 99,3 por ciento fue otorgado en moneda nacional, los que interanualmente decrecieron en 9,3 por ciento en febrero; mientras que, en moneda extranjera (0,7 por ciento del total), disminuyeron en 24,6 por ciento.

**GRÁFICO N° 4**  
**HUÁNUCO: CRECIMIENTO DEL CRÉDITO DIRECTO**  
(Variación % respecto a similar mes del año anterior)

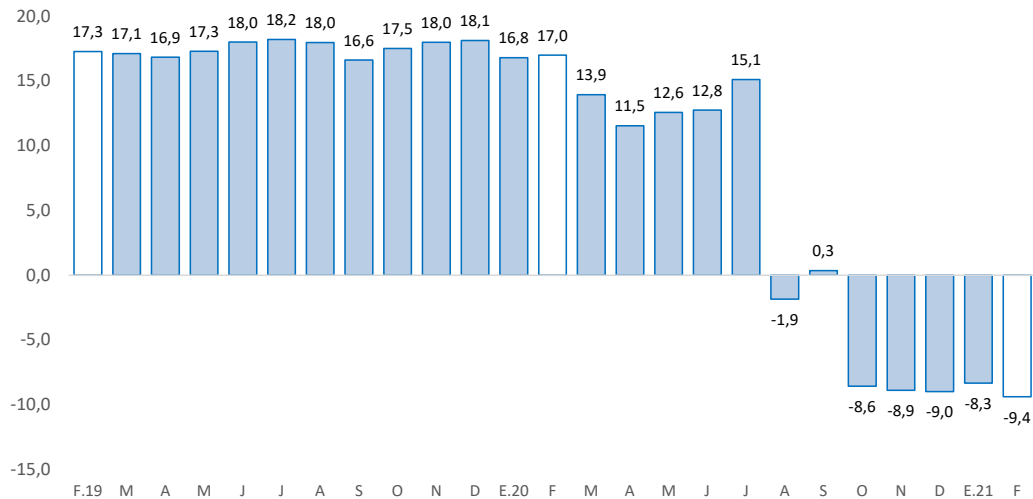

Fuente: SBS y AFP.

Elaboración: BCRP - Sucursal Huancayo. Departamento de Estudios Económicos.

- En cuanto a la **morosidad** al mes de enero, fue 6,2 por ciento, mayor en 1,5 puntos porcentuales respecto del mismo mes de 2020. Los mayores ratios se registraron en Agrobanco (71,9 por ciento), Edpymes (27,9 por ciento), Cajas Rurales (23,7 por ciento), Financieras (12,7 por ciento), Banca Múltiple (4,8 por ciento) y Cajas Municipales (3,2 por ciento).

**GRÁFICO N° 5**  
**HUÁNUCO: TASA DE MOROSIDAD 1/ 2/**  
(Porcentaje)

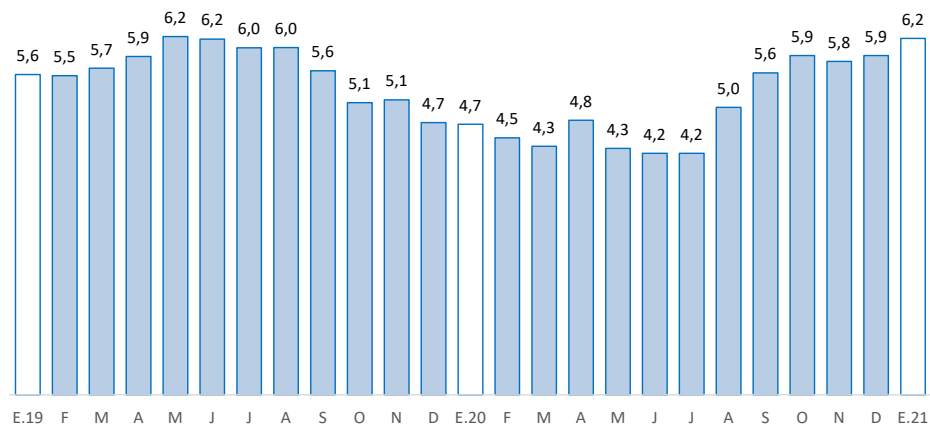

1/ Morosidad = (créditos vencidos + créditos en cobranza judicial) / colocaciones brutas.

2/ Preliminar.

Fuente: SBS y AFP.

Elaboración: BCRP - Sucursal Huancayo. Departamento de Estudios Económicos.

## 2. Depósitos

- Los depósitos totalizaron S/ 1 584 millones en febrero, superior en 42,8 por ciento respecto de febrero 2020, y en 0,7 por ciento comparado al mes previo. El incremento interanual se debió a los mayores montos en depósitos en ahorro (55,3 por ciento) y la vista (61,9 por ciento); en el primer caso, explicado por el Banco de la Nación, Banca Múltiple e instituciones no bancarias; y en el segundo, por la Banca Múltiple. Respecto al mes previo, el incremento de 0,7 por ciento se relacionó a los mayores depósitos en ahorro (3,3 por ciento), contrarrestado parcialmente por la reducción en depósitos a la vista (-5,8 por ciento) y a plazo (-0,3 por ciento).

**CUADRO N° 7**  
**HUÁNUCO: DEPÓSITOS**  
(Saldos en millones de soles)

	Saldos en millones de soles		Tasas de crecimiento (%)	
	ene-21	feb-21	Mes	12 Meses
<b>Banco de la Nación</b>	<b>482</b>	<b>510</b>	<b>5,9</b>	<b>48,1</b>
<b>Banca Múltiple</b>	<b>884</b>	<b>863</b>	<b>-2,3</b>	<b>50,2</b>
<b>Instituciones No Bancarias</b>	<b>207</b>	<b>211</b>	<b>1,9</b>	<b>10,8</b>
Financieras	22	23	2,5	15,9
Cajas Municipales	182	183	0,6	9,0
Cajas Rurales	3	5	88,1	80,9
<b>TOTAL</b>	<b>1 573</b>	<b>1 584</b>	<b>0,7</b>	<b>42,8</b>
Vista	355	334	-5,8	61,9
Ahorro	990	1 023	3,3	55,3
A plazo	228	228	-0,3	-7,1
En MN	1 457	1 461	0,2	45,9
En ME	115	124	7,2	14,0

Fuente: SBS y AFP.

Elaboración: BCRP - Sucursal Huancayo. Departamento de Estudios Económicos.

**GRÁFICO N° 6**  
**HUÁNUCO: CRECIMIENTO DE LOS DEPÓSITOS**  
(Variación % respecto a similar mes del año anterior)

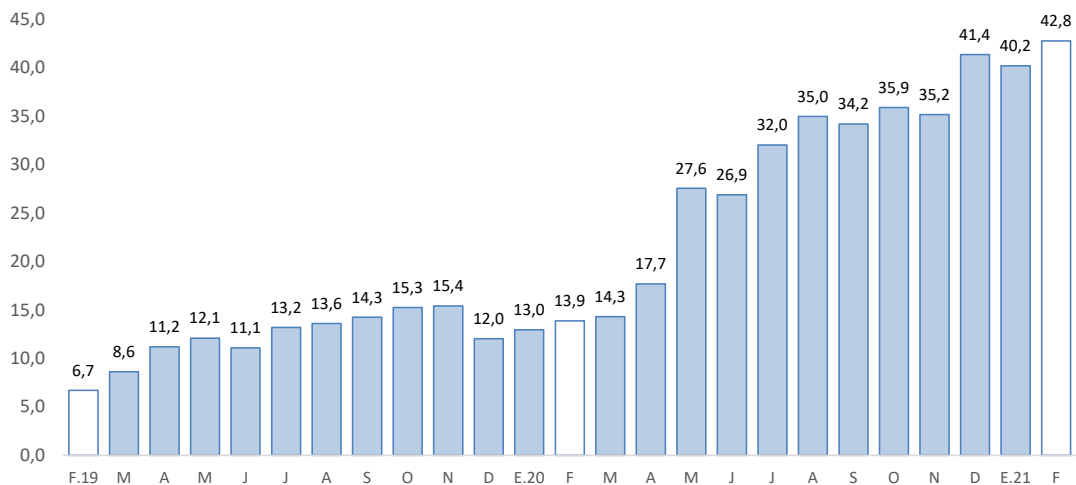

Fuente: SBS y AFP.

Elaboración: BCRP - Sucursal Huancayo. Departamento de Estudios Económicos.

- Por **institución**, en febrero, destacó la Banca Múltiple con una participación de 54,5 por ciento de los depósitos; seguido del Banco de la Nación (32,2 por ciento) y las empresas no bancarias (13,3 por ciento).
- Por **tipo de moneda**, los depósitos estuvieron conformados en un 92,2 por ciento por moneda nacional y en 7,8 por ciento por moneda extranjera. Comparado a febrero 2020, crecieron los depósitos en moneda nacional (45,9 por ciento) y en moneda extranjera (14,0 por ciento). Los saldos en moneda extranjera sumaron US\$ 37 millones.

### III. EJECUCIÓN DEL PRESUPUESTO PÚBLICO

#### 1. Ejecución del Presupuesto Público de Gastos Corrientes

- La ejecución presupuestal del gasto corriente no financiero, neto de transferencias intergubernamentales, sumó en febrero S/ 243 millones, lo que significó un incremento de 44,4 por ciento respecto a similar mes del año anterior, influenciado por los gobiernos, Nacional (106,0 por ciento) y Regional (6,2 por ciento); en el primer caso, por mayores gastos en transferencias; y en el segundo, por remuneraciones, y compras de bienes y servicios. El resultado del mes se contrarrestó parcialmente por las reducciones de gastos en los municipios (-20,1 por ciento), influenciado por los menores devengados en remuneraciones, y compras de bienes y servicios.
- Entre enero y febrero, sumó S/ 378 millones, mayor en 22,7 por ciento respecto a similar periodo de 2020, influenciado por los gobiernos, Nacional (57,8 por ciento) y Regional (6,1 por ciento); en el primer caso, por los incrementos en transferencias; y en el segundo, por remuneraciones, y compras de bienes y servicios. El resultado del acumulado se contrarrestó parcialmente por la reducción en las municipalidades (-20,9 por ciento), ante los menores devengados en remuneraciones, y compras de bienes y servicios.

**CUADRO N° 8**  
**HUÁNUCO: EJECUCIÓN DEL PRESUPUESTO PÚBLICO DE GASTOS CORRIENTES 1/ 2/**  
(Millones de soles)

	Febrero			Enero - Febrero		
	2 020	2 021	Var.% real	2 020	2 021	Var.% real
Gobierno Nacional	68	144	106,0	114	184	57,8
Gobierno Regional	76	83	6,2	154	167	6,1
Gobiernos locales	20	17	-20,1	33	27	-20,9
<b>Total</b>	<b>164</b>	<b>243</b>	<b>44,4</b>	<b>300</b>	<b>378</b>	<b>22,7</b>

1/ Información actualizada al 28 de febrero de 2021.

2/ Neto de transferencias intergubernamentales. Comprende pensiones y otros gastos corrientes.

Fuente: MEF.

Elaboración: BCRP - Sucursal Huancayo. Departamento de Estudios Económicos.

#### 2. Ejecución del Presupuesto Público de Inversiones

- La inversión pública en Huánuco totalizó S/ 42 millones en febrero, menor en 25,7 por ciento en términos reales respecto a similar mes de 2020, influenciado por los gobiernos, Nacional (-48,5 por ciento) y Regional (-42,7 por ciento); en el primer caso, explicado por los sectores de salud y justicia; mientras que, en el segundo, por transporte y saneamiento. El resultado del mes de contrarrestó parcialmente por el incremento en los municipios (2,4 por ciento), influenciado por los rubros de transporte, saneamiento y vivienda.



- Entre enero y febrero, acumuló S/ 61 millones, menor en 16,8 por ciento en términos reales respecto a similar periodo de 2020, influenciado por los gobiernos, Nacional (-7,4 por ciento) y Regional (-57,6 por ciento); en el primero, influenciado por los sectores de seguridad, justicia y energía; mientras que, en el segundo, por los rubros de transporte, saneamiento y educación. El resultado se contrarrestó parcialmente por las mayores inversiones en los municipios (3,9 por ciento), explicadas por el incremento de gastos en los sectores de saneamiento y agropecuario.

**CUADRO N° 9**  
**HUÁNUCO: EJECUCIÓN DEL PRESUPUESTO PÚBLICO DE INVERSIONES 1/ 2/**  
(Millones de soles)

	Febrero			Enero - Febrero		
	2 020	2 021	Var.% real	2 020	2 021	Var.% real
Gobierno Nacional	17	9	-48,5	23	22	-7,4
Gobierno Regional	15	9	-42,7	20	9	-57,6
Gobiernos locales	23	24	2,4	29	31	3,9
<b>Total</b>	<b>55</b>	<b>42</b>	<b>-25,7</b>	<b>72</b>	<b>61</b>	<b>-16,8</b>

1/ Información actualizada al 28 de febrero de 2021.

2/ Comprende la adquisición de activos no financieros.

Fuente: MEF.

Elaboración: BCRP - Sucursal Huancayo. Departamento de Estudios Económicos.

**GRÁFICO N° 7**  
**HUÁNUCO: CRECIMIENTO DE LA EJECUCIÓN DEL PRESUPUESTO PÚBLICO DE INVERSIONES**  
(Variación % real)

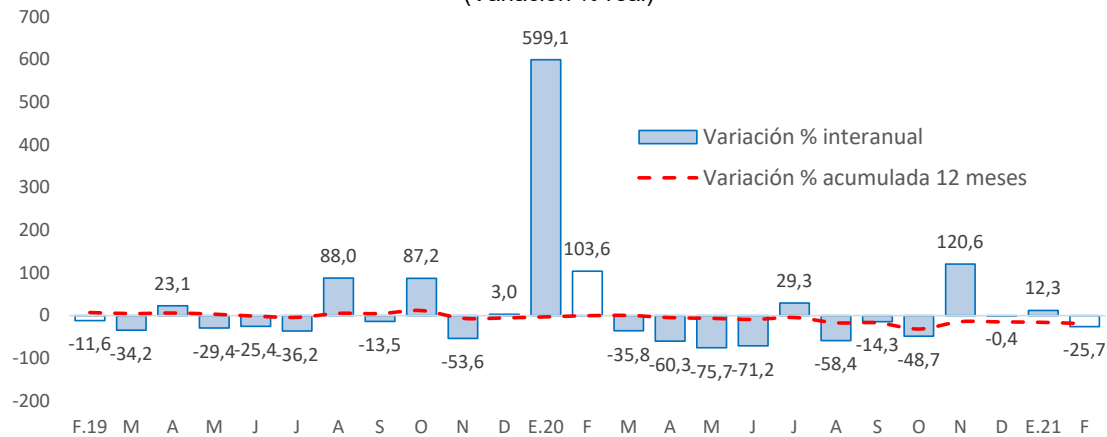

Fuente: MEF.

Elaboración: BCRP - Sucursal Huancayo. Departamento de Estudios Económicos.

- En cuanto al avance de la inversión pública, lo ejecutado entre enero y febrero representó en la región el 5 por ciento de su Presupuesto Institucional Modificado (PIM) que sumó S/ 1 142 millones. Las municipalidades registraron un avance del 8 por ciento, seguido del Gobierno Nacional (4 por ciento) y el Gobierno Regional (4 por ciento).

### Principales Proyectos

- Entre los principales proyectos que se ejecutaron entre enero y febrero, en el Gobierno Nacional destacaron, “Mejoramiento de la carretera Huánuco-Conococha, sector: Huánuco-La Unión-Huallanca” con un gasto de S/ 7 millones; “Mejoramiento y ampliación de los servicios de salud del establecimiento de salud Llata, distrito de Llata, provincia de Huamalíes” con un gasto acumulado

de S/ 7 millones; y “Construcción del puente vehicular salvador sobre el rio Huallaga en Aucayacu, distrito de Jose Crespo y Castillo, provincia de Leoncio Prado” con un gasto de S/ 2 millones.

- En el Gobierno Regional, destacaron los proyectos, “Adquisición de ambulancia urbana en el sistema de atención de urgencia – SAMU, distrito de Huánuco, provincia Huánuco” con un gasto de S/ 2 millones; “Construcción de geomalla en la I.E. 84109 Manuel Gonzales Prada, distrito de Canchabamba, provincia Huacaybamba” con un gasto de S/ 812 miles; y “Mejoramiento de los servicios educativos de la I.E. 33078 del centro poblado de San Juan de Nauza, distrito de Santa Maria del Valle, provincia de Huánuco” con un gasto de S/ 748 miles.
- En los gobiernos locales, destacaron, “Creación del servicio de agua para riego del distrito de Santa Maria del Valle, provincia de Huánuco” con un gasto de S/ 2 millones; “Creación de pistas y veredas en localidades del distrito de Jacas Grande, provincia de Huamalíes” con un gasto de S/ 2 millones; e “Instalación del servicio de agua del sistema de riego en el distrito de Guivilla, provincia de Dos de Mayo” con un gasto de S/ 1 millón.



**IV. ANEXOS**

ANEXO 1

HUÁNUCO: PRODUCCIÓN AGROPECUARIA 1/  
(En toneladas métricas)

CULTIVOS	2 020											2 021		CULTIVOS
	FEB	MAR	ABR	MAY	JUN	JUL	AGO	SET	OCT	NOV	DIC	ENE	FEB	
<b>AGRÍCOLA</b>														<b>AGRÍCOLA</b>
<b>CONSUMO INTERNO</b>														<b>CONSUMO INTERNO</b>
Ajo	11	11	11	89	54	0	0	0	0	12	10	13	13	Ajo
Arroz Cáscara	6 219	4 421	3 619	2 441	1 540	1 982	4 270	4 318	3 753	1 564	2 712	2 422	4 717	Arroz Cáscara
Arveja Grano Seco	0	0	118	211	362	422	101	2	0	10	4	0	0	Arveja Grano Seco
Arveja Grano Verde	1 368	1 188	1 265	1 571	1 994	1 741	1 108	1 050	875	627	399	399	1 418	Arveja Grano Verde
Camote	408	444	615	577	280	180	207	151	180	167	182	217	475	Camote
Cebada Grano	0	0	0	968	2 246	4 096	1 704	100	0	0	0	0	0	Cebada Grano
Cebolla	29	29	301	359	274	103	0	0	28	28	43	29	29	Cebolla
Frijol Grano Seco	185	138	231	234	689	1 567	915	144	58	131	201	463	302	Frijol Grano Seco
Granadilla	46	125	230	420	438	358	285	207	159	116	73	23	50	Granadilla
Haba Grano Seco	0	0	0	171	1 365	1 073	673	10	1	0	0	0	0	Haba Grano Seco
Haba Grano Verde	138	670	1 384	1 480	825	1 614	415	66	0	0	54	155	185	Haba Grano Verde
Maíz Amiláceo	0	0	0	2 104	6 433	5 017	2 287	166	0	0	0	0	0	Maíz Amiláceo
Maíz Choclo	360	1 985	2 296	1 371	593	167	144	111	145	113	18	42	363	Maíz Choclo
Naranja	216	273	511	933	1 695	2 247	2 290	1 451	933	660	309	161	221	Naranja
Oca	14	27	539	1 875	1 866	464	39	93	0	0	0	0	15	Oca
Olluco	1 377	3 826	2 712	3 519	2 431	1 251	116	52	71	567	727	985	2 218	Olluco
Papa Blanca	33 218	34 907	52 285	43 861	21 820	8 651	10 365	25 357	52 835	67 151	62 502	53 555	32 906	Papa Blanca
Papa Amarilla+Color	22 146	23 271	34 856	29 240	14 546	5 767	6 910	16 904	35 223	44 767	41 668	35 704	21 937	Papa Amarilla+Color
Papaya	225	202	128	146	177	197	237	255	288	304	309	247	259	Papaya
Piña	728	700	652	676	662	689	737	892	1 041	1 117	1 135	752	733	Piña
Plátano	19 041	18 853	18 680	18 886	18 885	19 043	19 242	19 259	19 109	19 071	19 183	19 120	19 686	Plátano
Tomate	99	101	73	56	70	72	127	54	145	93	78	64	113	Tomate
Trigo	0	0	0	1 261	4 026	5 484	1 257	1	2	0	0	0	0	Trigo
Yuca	4 634	5 071	5 077	4 694	5 320	5 237	5 032	4 589	4 295	4 367	3 410	3 912	4 788	Yuca
Zanahoria	383	419	309	259	167	185	235	298	254	241	211	356	740	Zanahoria
Zapallo	3 171	4 288	2 815	1 966	582	502	500	731	472	373	635	2 344	4 473	Zapallo
Otros Cons. Interno	3 881	4 253	4 362	4 974	5 295	3 535	2 635	2 508	2 738	3 211	4 250	3 909	4 333	Otros Cons. Interno
<b>INDUSTRIAL Y/O EXP.</b>														<b>INDUSTRIAL Y/O EXP.</b>
Cacao	1 172	1 212	1 284	1 498	1 503	1 426	1 261	1 094	987	950	961	1 148	1 231	Cacao
Café	533	919	1 236	1 937	2 228	2 082	1 109	762	418	276	125	295	542	Café
Maíz A. Duro	11 807	4 058	1 994	3 992	222	3 005	6 851	3 784	862	625	1 815	4 816	9 686	Maíz A. Duro
Otros Industrial y/o Exp.	2 976	2 941	2 915	2 945	3 092	3 197	3 167	3 113	2 892	2 922	2 900	3 027	3 087	Otros Industrial y/o Exp.
<b>PECUARIO</b>														<b>PECUARIO</b>
<b>CARNE 2/</b>														<b>CARNE 2/</b>
Carne Ave	89	90	104	104	138	140	111	95	113	113	127	94	86	Carne Ave
Carne Ovino	136	133	139	147	154	162	158	143	147	134	145	137	137	Carne Ovino
Carne Porcino	399	406	645	636	631	812	738	675	662	599	724	465	378	Carne Porcino
Carne Vacuno	1 815	1 759	2 220	2 150	1 920	2 275	2 095	2 224	2 102	2 169	2 296	1 948	1 883	Carne Vacuno
Carne Caprino	18	16	16	20	21	25	25	21	22	18	19	19	18	Carne Caprino
Carne Alpaca	2	3	2	3	3	4	3	3	3	3	4	2	3	Carne Alpaca
Carne Llama	0	0	0	0	0	0	0	0	0	0	0	0	0	Carne Llama
Huevo	104	107	105	103	105	103	110	132	132	121	137	101	100	Huevo
Leche	4 987	5 139	5 326	5 365	5 102	4 930	4 779	4 542	4 497	4 321	4 679	5 511	5 168	Leche
Lana	7	6	1	19	31	7	0	96	15	2	2	0	7	Lana
<b>FIBRA</b>														<b>FIBRA</b>
Fibra de Alpaca	0	0	0	1	0	0	0	0	0	1	1	0	1	Fibra de Alpaca
Fibra de Llama	0	0	0	0	0	0	0	0	0	0	0	0	0	Fibra de Llama

1/ Cifras preliminares.

2/ Peso Neto, no de animales en pie.

Fuente: MINAGRI.

Elaboración: BCRP - Sucursal Huancayo. Departamento de Estudios Económicos.





**ANEXO 2**

**HUÁNUCO: PRODUCCIÓN MINERA METÁLICA 1/**  
(Contenido fino)

Producción Metálica Concentración	2 020												2 021		Producción Metálica Concentración	
	FEB	MAR	ABR	MAY	JUN	JUL	AGO	SET	OCT	NOV	DIC	ENE	FEB			
COBRE (TMF)	148	73	0	0	0	0	0	0	0	0	0	0	0	0	0	COBRE (TMF)
PLATA (Kg.f)	5 933	3 157	0	0	0	0	0	0	0	0	0	0	0	0	0	PLATA (Kg.f)
ZINC (TMF)	3 754	2 115	0	0	0	0	0	0	0	0	0	0	0	0	0	ZINC (TMF)
PLOMO (TMF)	1 428	837	0	0	0	0	0	0	0	0	0	0	0	0	0	PLOMO (TMF)

1/ Cifras preliminares.

Fuente: MINEM.

Elaboración: BCRP - Sucursal Huancayo. Departamento de Estudios Económicos.

**ANEXO 3**

**HUÁNUCO: EXPORTACIONES FOB POR TIPO DE PRODUCTOS 1/**  
(Millones US\$)

TIPO	2 019	2 020												TIPO	
	DIC	ENE	FEB	MAR	ABR	MAY	JUN	JUL	AGO	SET	OCT	NOV	DIC		
<b>Productos Tradicionales</b>	<b>4</b>	<b>1</b>	<b>0</b>	<b>0</b>	<b>0</b>	<b>0</b>	<b>0</b>	<b>0</b>	<b>0</b>	<b>0</b>	<b>0</b>	<b>0</b>	<b>0</b>	<b>0</b>	<b>Productos Tradicionales</b>
Agrícolas	0	0	0	0	0	0	0	0	0	0	0	0	0	0	Agrícolas
Mineros 2/	4	1	0	0	0	0	0	0	0	0	0	0	0	0	Mineros 2/
<b>Productos No Tradicionales</b>	<b>0</b>	<b>1</b>	<b>0</b>	<b>0</b>	<b>0</b>	<b>0</b>	<b>1</b>	<b>1</b>	<b>1</b>	<b>1</b>	<b>1</b>	<b>1</b>	<b>1</b>	<b>1</b>	<b>Productos No Tradicionales</b>
Agropecuarios	0	1	0	0	0	0	1	1	1	1	1	1	1	1	Agropecuarios
Pesqueros	0	0	0	0	0	0	0	0	0	0	0	0	0	0	Pesqueros
Textil	0	0	0	0	0	0	0	0	0	0	0	0	0	0	Textil
Maderas y papeles, y sus manuf.	0	0	0	0	0	0	0	0	0	0	0	0	0	0	Maderas y papeles, y sus manuf.
Químicos	0	0	0	0	0	0	0	0	0	0	0	0	0	0	Químicos
Minerales no metálicos	0	0	0	0	0	0	0	0	0	0	0	0	0	0	Minerales no metálicos
Sidero-Metalúrgico y joyerías	0	0	0	0	0	0	0	0	0	0	0	0	0	0	Sidero-Metalúrgico y joyerías
Metal-Mecánicos	0	0	0	0	0	0	0	0	0	0	0	0	0	0	Metal-Mecánicos
Resto de otros no tradicionales	0	0	0	0	0	0	0	0	0	0	0	0	0	0	Resto de otros no tradicionales
<b>TOTAL EXPORTACIONES</b>	<b>4</b>	<b>2</b>	<b>1</b>	<b>1</b>	<b>0</b>	<b>1</b>	<b>1</b>	<b>1</b>	<b>2</b>	<b>1</b>	<b>1</b>	<b>1</b>	<b>1</b>	<b>1</b>	<b>TOTAL EXPORTACIONES</b>

1/ Cifras preliminares.

2/ Para los meses de agosto a diciembre del año 2020, las exportaciones de cobre, zinc y molibdeno se han estimado sobre la base de los niveles de producción en los casos de empresas que habiendo realizado embarques, aún no figuran en el registro de exportaciones.

Fuente: SUNAT.

Elaboración: BCRP - Sucursal Huancayo. Departamento de Estudios Económicos.

**ANEXO 4**

**HUÁNUCO: EXPORTACIONES FOB DE PRODUCTOS NO TRADICIONALES 1/**  
(Millones US\$ valor FOB)

TIPO	2 019	2 020												TIPO	
	DIC	ENE	FEB	MAR	ABR	MAY	JUN	JUL	AGO	SET	OCT	NOV	DIC		
<b>Agropecuarios</b>	<b>0</b>	<b>1</b>	<b>0</b>	<b>0</b>	<b>0</b>	<b>0</b>	<b>1</b>	<b>1</b>	<b>1</b>	<b>1</b>	<b>1</b>	<b>1</b>	<b>1</b>	<b>1</b>	<b>Agropecuarios</b>
<b>Cacao</b>	<b>0</b>	<b>0</b>	<b>0</b>	<b>0</b>	<b>0</b>	<b>0</b>	<b>1</b>	<b>1</b>	<b>1</b>	<b>1</b>	<b>1</b>	<b>1</b>	<b>1</b>	<b>1</b>	<b>Cacao</b>
Chocolate	0	0	0	0	0	0	0	0	0	0	0	0	0	0	Chocolate
Pasta de cacao	0	0	0	0	0	0	0	0	0	0	0	0	0	0	Pasta de cacao
Manteca de cacao	0	0	0	0	0	0	0	0	0	0	0	0	0	0	Manteca de cacao
Cacao en grano y en polvo	0	0	0	0	0	0	0	0	0	0	0	0	0	0	Cacao en grano y en polvo
Resto de cacao	0	0	0	0	0	0	1	1	1	1	1	1	1	0	Resto de cacao
Quinoa	0	0	0	0	0	0	0	0	0	0	0	0	0	0	Quinoa
Tara	0	0	0	0	0	0	0	0	0	0	0	0	0	0	Tara
Flores y capullos	0	0	0	0	0	0	0	0	0	0	0	0	0	0	Flores y capullos
Semillas	0	0	0	0	0	0	0	0	0	0	0	0	0	0	Semillas
Resto	0	0	0	0	0	0	0	0	0	0	0	0	0	0	Resto
<b>Pesquero</b>	<b>0</b>	<b>0</b>	<b>0</b>	<b>0</b>	<b>0</b>	<b>0</b>	<b>0</b>	<b>0</b>	<b>0</b>	<b>0</b>	<b>0</b>	<b>0</b>	<b>0</b>	<b>0</b>	<b>Pesquero</b>
Crustaceo y molusco congelado	0	0	0	0	0	0	0	0	0	0	0	0	0	0	Crustaceo y molusco congelado
Pescado seco	0	0	0	0	0	0	0	0	0	0	0	0	0	0	Pescado seco
Resto	0	0	0	0	0	0	0	0	0	0	0	0	0	0	Resto
<b>Textiles</b>	<b>0</b>	<b>0</b>	<b>0</b>	<b>0</b>	<b>0</b>	<b>0</b>	<b>0</b>	<b>0</b>	<b>0</b>	<b>0</b>	<b>0</b>	<b>0</b>	<b>0</b>	<b>0</b>	<b>Textiles</b>
<b>Maderas y papeles, y sus manuf.</b>	<b>0</b>	<b>0</b>	<b>0</b>	<b>0</b>	<b>0</b>	<b>0</b>	<b>0</b>	<b>0</b>	<b>0</b>	<b>0</b>	<b>0</b>	<b>0</b>	<b>0</b>	<b>0</b>	<b>Maderas y papeles, y sus manuf.</b>
Madera aserrada	0	0	0	0	0	0	0	0	0	0	0	0	0	0	Madera aserrada
Tablillas y frisos para parques	0	0	0	0	0	0	0	0	0	0	0	0	0	0	Tablillas y frisos para parques
Papel	0	0	0	0	0	0	0	0	0	0	0	0	0	0	Papel
Resto	0	0	0	0	0	0	0	0	0	0	0	0	0	0	Resto
<b>Químicos</b>	<b>0</b>	<b>0</b>	<b>0</b>	<b>0</b>	<b>0</b>	<b>0</b>	<b>0</b>	<b>0</b>	<b>0</b>	<b>0</b>	<b>0</b>	<b>0</b>	<b>0</b>	<b>0</b>	<b>Químicos</b>
<b>Minerales no metálicos</b>	<b>0</b>	<b>0</b>	<b>0</b>	<b>0</b>	<b>0</b>	<b>0</b>	<b>0</b>	<b>0</b>	<b>0</b>	<b>0</b>	<b>0</b>	<b>0</b>	<b>0</b>	<b>0</b>	<b>Minerales no metálicos</b>
<b>Sidero-Metalúrgico y Joyerías</b>	<b>0</b>	<b>0</b>	<b>0</b>	<b>0</b>	<b>0</b>	<b>0</b>	<b>0</b>	<b>0</b>	<b>0</b>	<b>0</b>	<b>0</b>	<b>0</b>	<b>0</b>	<b>0</b>	<b>Sidero-Metalúrgico y Joyerías</b>
<b>Metal-Mecánicos</b>	<b>0</b>	<b>0</b>	<b>0</b>	<b>0</b>	<b>0</b>	<b>0</b>	<b>0</b>	<b>0</b>	<b>0</b>	<b>0</b>	<b>0</b>	<b>0</b>	<b>0</b>	<b>0</b>	<b>Metal-Mecánicos</b>
<b>Resto de otros no tradicionales</b>	<b>0</b>	<b>0</b>	<b>0</b>	<b>0</b>	<b>0</b>	<b>0</b>	<b>0</b>	<b>0</b>	<b>0</b>	<b>0</b>	<b>0</b>	<b>0</b>	<b>0</b>	<b>0</b>	<b>Resto de otros no tradicionales</b>
<b>TOTAL</b>	<b>0</b>	<b>1</b>	<b>0</b>	<b>0</b>	<b>0</b>	<b>0</b>	<b>1</b>	<b>1</b>	<b>1</b>	<b>1</b>	<b>1</b>	<b>1</b>	<b>1</b>	<b>1</b>	<b>TOTAL</b>

1/ Cifras Preliminares.

Fuente: SUNAT.

Elaboración: BCRP - Sucursal Huancayo. Departamento de Estudios Económicos.



**ANEXO 5**

**HUÁNUCO: INGRESOS CORRIENTES DEL GOBIERNO CENTRAL**  
(Millones de soles)

	2 020												2 021	
	ENE	FEB	MAR	ABR	MAY	JUN	JUL	AGO	SET	OCT	NOV	DIC	ENE	
<b>I. INGRESOS TRIBUTARIOS</b>	15	10	6	3	3	5	8	8	10	10	12	13	15	<b>I. INGRESOS TRIBUTARIOS</b>
1). Impuesto a la Renta	9	7	5	2	3	4	5	5	6	7	8	9	10	1). Impuesto a la Renta
Personas Naturales	3	2	2	2	2	2	2	2	3	2	3	4	4	Personas Naturales
Personas Jurídicas	5	4	2	1	1	1	2	3	3	4	4	5	6	Personas Jurídicas
Regularización	0	0	1	0	0	0	1	1	1	0	0	0	0	Regularización
2). Impuesto a las Importaciones	0	0	0	0	0	0	0	0	0	0	0	0	0	2). Impuesto a las Importaciones
3). Impuesto General a las Ventas	4	2	1	0	0	1	1	1	2	2	2	2	4	3). Impuesto General a las Ventas
4). Imp. Selectivo al Consumo (ISC)	0	0	0	0	0	0	0	0	0	0	0	0	0	4). Imp. Selectivo al Consumo (ISC)
5). Otros Ingresos Tributarios	2	1	1	1	0	1	2	1	1	1	2	2	1	5). Otros Ingresos Tributarios
<b>II. INGRESOS NO TRIBUTARIOS</b>	0	0	0	0	0	0	0	0	0	0	0	0	0	<b>II. INGRESOS NO TRIBUTARIOS</b>
<b>TOTAL INGRESOS (I+II)</b>	15	10	6	3	3	5	8	8	10	10	12	13	15	<b>TOTAL INGRESOS (I+II)</b>

Fuente: SUNAT.

Elaboración: BCRP - Sucursal Huancayo. Departamento de Estudios Económicos.

**ANEXO 6**

**HUÁNUCO: EJECUCIÓN DEL PRESUPUESTO PÚBLICO DEL GOBIERNO NACIONAL 1/**  
(Millones de soles)

	2020											2021		
	FEB	MAR	ABR	MAY	JUN	JUL	AGO	SET	OCT	NOV	DIC	ENE	FEB	
<b>GASTOS NO FINANCIEROS</b>	<b>85</b>	<b>92</b>	<b>124</b>	<b>163</b>	<b>63</b>	<b>120</b>	<b>165</b>	<b>66</b>	<b>224</b>	<b>244</b>	<b>188</b>	<b>52</b>	<b>153</b>	<b>GASTOS NO FINANCIEROS</b>
<b>a. GASTOS CORRIENTES</b>	<b>68</b>	<b>91</b>	<b>110</b>	<b>159</b>	<b>58</b>	<b>71</b>	<b>153</b>	<b>46</b>	<b>198</b>	<b>114</b>	<b>133</b>	<b>40</b>	<b>144</b>	<b>a. GASTOS CORRIENTES</b>
1. Personal y Obligaciones Sociales	20	20	20	22	20	26	21	20	21	22	31	21	19	1. Personal y Obligaciones Sociales
2. Pensiones y Otras Prest. Sociales	5	4	5	13	13	9	1	1	3	5	12	4	4	2. Pensiones y Otras Prest. Sociales
3. Bienes y Servicios	18	13	13	23	12	14	15	19	16	18	33	13	11	3. Bienes y Servicios
4. Donaciones y Transferencias 2/	0	7	10	0	0	7	0	0	0	0	0	0	0	4. Donaciones y Transferencias
5. Otros Gastos Corrientes	26	47	62	101	12	14	116	6	157	68	56	2	109	5. Otros Gastos Corrientes
<b>b. GASTOS DE CAPITAL</b>	<b>17</b>	<b>1</b>	<b>14</b>	<b>4</b>	<b>5</b>	<b>48</b>	<b>12</b>	<b>19</b>	<b>26</b>	<b>130</b>	<b>55</b>	<b>12</b>	<b>9</b>	<b>b. GASTOS DE CAPITAL</b>
1. Adquisición de Activos No Financieros	17	1	14	4	5	48	10	19	26	130	52	12	9	1. Adquisición de Activos No Financieros
2. Otros gastos de capital 3/	0	0	0	0	0	0	2	0	0	0	3	0	0	2. Otros gastos de capital

1/ Información actualizada al 28 de febrero de 2021.

2/ Neto de transferencias intergubernamentales.

3/ Incluye donaciones y transferencias.

Fuente: MEF.

Elaboración: BCRP - Sucursal Huancayo. Departamento de Estudios Económicos.



**ANEXO 7**

**HUÁNUCO: EJECUCIÓN DEL PRESUPUESTO PÚBLICO DEL GOBIERNO REGIONAL 1/**

(Millones de soles)

	2020											2021		
	FEB	MAR	ABR	MAY	JUN	JUL	AGO	SET	OCT	NOV	DIC	ENE	FEB	
<b>GASTOS NO FINANCIEROS</b>	<b>91</b>	<b>87</b>	<b>89</b>	<b>81</b>	<b>94</b>	<b>108</b>	<b>109</b>	<b>116</b>	<b>130</b>	<b>126</b>	<b>305</b>	<b>85</b>	<b>91</b>	<b>GASTOS NO FINANCIEROS</b>
<b>a. GASTOS CORRIENTES</b>	<b>76</b>	<b>80</b>	<b>82</b>	<b>79</b>	<b>85</b>	<b>91</b>	<b>91</b>	<b>90</b>	<b>104</b>	<b>94</b>	<b>218</b>	<b>85</b>	<b>83</b>	<b>a. GASTOS CORRIENTES</b>
1. Personal y Obligaciones Sociales	60	61	64	61	64	67	65	63	66	68	106	70	64	1. Personal y Obligaciones Sociales
2. Pensiones y Otras Prest. Sociales	4	4	4	4	4	5	4	4	4	4	6	5	4	2. Pensiones y Otras Prest. Sociales
3. Bienes y Servicios	10	15	14	14	17	19	22	22	21	22	50	10	14	3. Bienes y Servicios
4. Donaciones y Transferencias	0	0	0	0	0	0	0	0	0	0	0	0	0	4. Donaciones y Transferencias
5. Otros Gastos Corrientes	2	1	0	0	0	0	1	1	13	1	56	0	1	5. Otros Gastos Corrientes
<b>b. GASTOS DE CAPITAL</b>	<b>15</b>	<b>7</b>	<b>6</b>	<b>2</b>	<b>8</b>	<b>18</b>	<b>18</b>	<b>26</b>	<b>25</b>	<b>31</b>	<b>87</b>	<b>0</b>	<b>9</b>	<b>b. GASTOS DE CAPITAL</b>
1. Adquisición de Activos No Financieros	15	7	6	2	8	18	18	26	25	31	87	0	9	1. Adquisición de Activos No Financieros
2. Otros gastos de capital 2/	0	0	0	0	0	0	0	0	0	0	0	0	0	2. Otros gastos de capital

1/ Información actualizada al 28 de febrero de 2021.

2/ Incluye donaciones y transferencias.

Fuente: MEF.

Elaboración: BCRP - Sucursal Huancayo. Departamento de Estudios Económicos.

**ANEXO 8**

**HUÁNUCO: EJECUCIÓN DEL PRESUPUESTO PÚBLICO DE LOS GOBIERNOS LOCALES 1/**

(Millones de soles)

	2020												2021		
	FEB	MAR	ABR	MAY	JUN	JUL	AGO	SET	OCT	NOV	DIC	ENE	FEB		
<b>GASTOS NO FINANCIEROS</b>	<b>43</b>	<b>42</b>	<b>31</b>	<b>27</b>	<b>27</b>	<b>36</b>	<b>56</b>	<b>71</b>	<b>96</b>	<b>104</b>	<b>239</b>	<b>17</b>	<b>41</b>	<b>GASTOS NO FINANCIEROS</b>	
<b>a. GASTOS CORRIENTES</b>	<b>20</b>	<b>21</b>	<b>22</b>	<b>21</b>	<b>20</b>	<b>26</b>	<b>28</b>	<b>36</b>	<b>44</b>	<b>56</b>	<b>136</b>	<b>10</b>	<b>17</b>	<b>a. GASTOS CORRIENTES</b>	
1. Personal y Obligaciones Sociales	5	5	5	5	4	6	4	5	5	5	8	5	4	1. Personal y Obligaciones Sociales	
2. Pensiones y Otras Prest. Sociales	0	0	0	0	1	3	3	4	4	2	3	0	0	2. Pensiones y Otras Prest. Sociales	
3. Bienes y Servicios	14	15	17	15	14	16	18	24	35	47	120	5	12	3. Bienes y Servicios	
4. Donaciones y Transferencias	0	0	1	1	1	0	3	2	0	2	4	0	0	4. Donaciones y Transferencias	
5. Otros Gastos Corrientes	0	0	0	0	0	0	0	0	0	0	0	0	0	5. Otros Gastos Corrientes	
<b>b. GASTOS DE CAPITAL</b>	<b>23</b>	<b>21</b>	<b>9</b>	<b>6</b>	<b>7</b>	<b>10</b>	<b>28</b>	<b>35</b>	<b>52</b>	<b>48</b>	<b>103</b>	<b>7</b>	<b>24</b>	<b>b. GASTOS DE CAPITAL</b>	
1. Adquisición de Activos No Financieros	23	20	9	6	7	10	28	35	52	48	103	7	24	1. Adquisición de Activos No Financieros	
2. Otros gastos de capital 2/	0	1	0	0	0	0	0	0	0	0	0	0	0	2. Otros gastos de capital	

1/ Información actualizada al 28 de febrero de 2021.

2/ Incluye donaciones y transferencias.

Fuente: MEF.

Elaboración: BCRP - Sucursal Huancayo. Departamento de Estudios Económicos.



**ANEXO 9**

**HUÁNUCO: MOROSIDAD 1/**  
(En porcentajes)

ENTIDADES FINANCIERAS	2 020												2 021	ENTIDADES FINANCIERAS
	ENE	FEB	MAR	ABR	MAY	JUN	JUL	AGO	SET	OCT	NOV	DIC	ENE	
<b>I. BANCA MÚLTIPLE</b>	<b>3,4</b>	<b>3,2</b>	<b>3,1</b>	<b>3,7</b>	<b>2,9</b>	<b>2,8</b>	<b>3,0</b>	<b>3,9</b>	<b>4,3</b>	<b>4,6</b>	<b>4,6</b>	<b>4,6</b>	<b>4,8</b>	<b>I. BANCA MÚLTIPLE</b>
<b>II. INSTITUCIONES NO BANCARIAS</b>														<b>II. INSTITUCIONES NO BANCARIAS</b>
Financieras	5,4	5,4	5,2	5,5	5,8	5,9	5,7	6,3	7,6	7,8	9,0	11,1	12,7	Financieras
Cajas Municipales	5,5	4,7	4,5	4,7	4,6	4,5	4,5	4,0	3,8	3,6	3,4	3,2	3,2	Cajas Municipales
Cajas Rurales	21,9	22,6	23,2	24,3	25,3	24,6	24,3	25,2	27,9	30,4	21,6	23,5	23,7	Cajas Rurales
EDPYMEs	7,2	8,9	8,0	8,1	8,5	8,4	8,6	8,9	14,8	21,6	26,7	27,3	27,9	EDPYMEs
<b>III. ENTIDADES ESTATALES</b>														<b>III. ENTIDADES ESTATALES</b>
Banco de la Nación 2/	2,4	2,4	2,4	2,4	2,5	2,6	2,6	2,7	2,8	2,9	2,9	2,5	2,5	Banco de la Nación 2/
Agrobanco 3/	60,5	63,7	64,1	65,1	64,3	63,9	64,1	64,7	70,4	71,4	72,6	71,4	71,9	Agrobanco 3/
<b>TOTAL</b>	<b>4,7</b>	<b>4,5</b>	<b>4,3</b>	<b>4,8</b>	<b>4,3</b>	<b>4,2</b>	<b>4,2</b>	<b>5,0</b>	<b>5,6</b>	<b>5,9</b>	<b>5,8</b>	<b>5,9</b>	<b>6,2</b>	<b>TOTAL</b>

1/ Cifras preliminares.

2/ Sólo considera los créditos de consumo e hipotecario.

3/ No considera los créditos a las demás empresas del sector.

Fuente: SBS y AFP.

Elaboración: BCRP - Sucursal Huancayo. Departamento de Estudios Económicos.

