

**BANCO CENTRAL DE RESERVA DEL PERÚ**  
**SUCURSAL HUANCAYO**



**HUANCAVELICA: Síntesis de Actividad Económica**  
**Octubre 2021<sup>1</sup>**

**Departamento de Estudios Económicos**

---

<sup>1</sup> En el presente informe participaron Francisco Callupe Casaño y Joel Jovani Turco Quinto.

## ÍNDICE

*Página*

<b>RESUMEN EJECUTIVO</b> .....	<b>3</b>
<b>I. ACTIVIDAD PRODUCTIVA</b> .....	<b>5</b>
1. Actividad primaria.....	5
1.1 Sector agropecuario.....	5
1.2 Sector minería.....	7
2. Otros indicadores sectoriales.....	8
2.1 Sector construcción.....	8
2.2 Arribos a los establecimientos de hospedaje.....	8
<b>II. CRÉDITOS Y DEPÓSITOS</b> .....	<b>9</b>
1. Créditos .....	9
2. Depósitos .....	11
<b>III. EJECUCIÓN DEL PRESUPUESTO PÚBLICO</b> .....	<b>12</b>
1. Ejecución del Presupuesto Público de Gastos Corrientes .....	12
2. Ejecución del Presupuesto Público de Inversiones .....	12
<b>IV. ANEXOS</b> .....	<b>15</b>



## RESUMEN EJECUTIVO

---

### Principales hechos de importancia

- En octubre, el **sector minero** decreció en 28,7 por ciento interanual, influenciado por la menor producción de cobre (-41,3 por ciento), zinc (-31,3 por ciento), plata (-54,7 por ciento) y plomo (-10,5 por ciento). Contrariamente, el **sector agropecuario** registró un crecimiento de 26,1 por ciento interanual en octubre, explicado por el incremento de la actividad agrícola (73,1 por ciento), no obstante la reducción del subsector pecuario (-2,6 por ciento).
- En cuanto a los **otros indicadores de actividad económica**, en octubre se incrementaron la inversión pública (8,3 por ciento) y el crédito total (8,4 por ciento); mientras que se redujeron los despachos de cemento (-18,7 por ciento), crédito de consumo (-1,4 por ciento) y crédito hipotecario (-6,8 por ciento).

### Actividad primaria

- El **sector agropecuario** evidenció un crecimiento de 26,1 por ciento interanual en octubre, influenciado por el incremento de la actividad agrícola (73,1 por ciento), no obstante la reducción del subsector pecuario (-2,6 por ciento). Entre enero y octubre, disminuyó en 6,5 por ciento, sustentado por la menor oferta de los subsectores agrícola (-7,4 por ciento) y pecuario (-1,4 por ciento).
- La **actividad minera** mostró un resultado negativo por segundo mes consecutivo, luego de siete meses de crecimiento. En octubre, decreció en 28,7 por ciento interanual, influenciado por la menor producción de cobre (-41,3 por ciento), zinc (-31,3 por ciento), plata (-54,7 por ciento) y plomo (-10,5 por ciento). Entre enero y octubre, el sector aumentó en 22,9 por ciento respecto de similar periodo de 2020, influenciado por la mayor producción de cobre (35,4 por ciento), oro (21,3 por ciento), zinc (23,3 por ciento), plata (25,3 por ciento) y plomo (14,6 por ciento).

### Otros indicadores de actividad económica

- Los **despachos de cemento** registraron un resultado negativo luego de catorce meses de crecimiento consecutivo. En octubre, decreció en 18,7 por ciento interanual, explicado por una menor demanda para autoconstrucción y para obras públicas en las municipalidades. Entre enero y octubre, crecieron en 91,1 por ciento respecto a similar periodo de 2020, sustentado en la mayor ejecución de obras públicas, toda vez que en 2020 estuvieron suspendidas por más de tres meses por el confinamiento ante el COVID-19.
- El **crédito directo total** en octubre (S/ 490 millones), aumentó en 8,4 por ciento respecto a similar mes de 2020, sobresaliendo los mayores montos otorgados por la Banca Múltiple y Cajas Municipales. Asimismo, crecieron los créditos a empresas (15,9 por ciento), mientras que se redujeron los créditos de consumo (-1,4 por ciento) e hipotecario (-6,8 por ciento).
- La **inversión pública** en octubre (S/ 74 millones) creció en 8,3 por ciento interanual en términos reales, ante los incrementos en los gobiernos, Nacional (63,1 por ciento) y Regional (37,8 por ciento); en el primer caso, explicado por el sector de salud; mientras que, en el segundo, por salud y educación. Entre enero y octubre, la inversión pública acumuló una ejecución de S/ 593 millones, mayor en 66,6 por ciento respecto a similar periodo de 2020, ante el aumento de desembolsos en todos los niveles de gobierno.

**CUADRO N° 1**  
**HUANCAVELICA: OTROS INDICADORES DE ACTIVIDAD ECONÓMICA**  
 (Variación % respecto a similar mes del año anterior)

	May.21	Jun.21	Jul.21	Ago.21	Set.21	Oct.21
Despachos de cemento 1/	↑526,9	↑ 191,8	↑ 136,9	↑ 48,7	↑ 18,9	↓ -18,7
Crédito total 2/	↑ 11,3	↑ 11,8	↑ 9,6	↑ 9,0	↑ 8,9	↑ 8,4
Crédito de consumo 2/	↑ 1,0	↓ -0,4	↓ -0,9	↓ -1,5	↓ -0,9	↓ -1,4
Crédito hipotecario 2/	↓ -4,1	↓ -5,4	↓ -7,1	↓ -5,2	↓ -1,7	↓ -6,8
Inversión pública 1/	↑579,8	↑ 316,0	↑ 133,5	↑ 17,8	↑ 3,0	↑ 8,3

1/ En términos reales.

2/ En términos nominales.

Fuentes: UNACEM, MINCETUR, SBS y MEF.



## I. ACTIVIDAD PRODUCTIVA

### 1. Actividad primaria

#### 1.1 Sector agropecuario

- La actividad agropecuaria registró un crecimiento de 26,1 por ciento interanual en octubre, influenciado por el incremento de la actividad agrícola (73,1 por ciento), no obstante la reducción del subsector pecuario (-2,6 por ciento). Entre enero y octubre, disminuyó en 6,5 por ciento, sustentado por la menor oferta de los subsectores agrícola (-7,4 por ciento) y pecuario (-1,4 por ciento).
- El subsector agrícola creció en 73,1 por ciento interanual en el mes, influenciado por la mayor oferta con destino al mercado interno (73,1 por ciento), explicado por los incrementos en la producción de papa, alfalfa, maíz choclo, haba grano verde y olluco. En papa y maíz choclo, debido a los mayores rendimientos en las zonas productoras de las provincias de Tayacaja, Huancavelica y Acobamba. Entre enero y octubre, disminuyó en 7,4 por ciento, influenciado por la menor producción para el mercado interno (-9,3 por ciento), contrarrestado parcialmente por el incremento para el mercado externo y agroindustria (17,0 por ciento); destacando en el primer caso, las reducciones en papa, arveja grano verde, maíz choclo, maíz amiláceo, olluco, haba grano seco, frijol grano seco, trigo y haba grano verde; y en el segundo, por la mayor oferta de palta, quinua y caña de azúcar.

**CUADRO N° 2**  
**HUANCAVELICA: SECTOR AGROPECUARIO 1/**  
(Miles de Toneladas)

Subsectores	Estructura Porcentual 2019 /2	Octubre			Enero - Octubre		
		2 020	2 021	Var.%	2 020	2 021	Var.%
<b>AGRÍCOLA</b>	<b>77,3</b>			<b>73,1</b>			<b>-7,4</b>
<b>Orientada al mercado interno 2/</b>	<b>76,0</b>			<b>73,1</b>			<b>-9,3</b>
Papa	33,9	4,2	11,0	161,9	300,8	268,9	-10,6
Alfalfa	5,6	17,6	18,5	4,8	192,3	199,4	3,7
Maíz amiláceo	8,6	0,0	0,0	-	39,2	32,1	-18,1
Cebada grano	3,5	0,0	0,0	-	23,2	24,1	3,9
Arveja grano verde	5,0	0,5	0,5	-17,4	20,3	15,7	-22,7
Olluco	2,1	0,0	0,0	-	16,7	14,1	-15,8
Frijol grano seco	4,4	0,0	0,0	-40,3	14,9	13,2	-11,2
Haba grano seco	2,8	0,0	0,0	-	10,3	9,6	-7,4
<b>Orientada al mercado externo y agroindustria 2/</b>	<b>1,3</b>			<b>-</b>			<b>17,0</b>
Palta	0,6	0,0	0,0	-	13,4	15,6	16,4
Quinua	0,5	0,0	0,0	-	2,0	2,4	17,5
Caña de azúcar	0,0	0,0	0,0	-	0,0	1,2	-
<b>PECUARIO</b>	<b>22,7</b>			<b>-2,6</b>			<b>-1,4</b>
Vacuno 3/	5,5	0,3	0,3	0,4	2,8	2,7	-1,6
Ave 3/	1,1	0,1	0,1	-0,6	0,8	0,8	-3,6
Ovino 3/	2,9	0,1	0,1	-0,1	1,1	1,2	2,2
Leche	4,4	2,0	2,0	0,1	19,3	20,6	6,6
<b>SECTOR AGROPECUARIO</b>	<b>100,0</b>			<b>26,1</b>			<b>-6,5</b>

1/ Cifras preliminares.

2/ Estimado a precios de 2007.

3/ Peso neto.

Fuente: MINAGRI.

Elaboración: BCRP - Sucursal Huancayo. Departamento de Estudios Económicos.

- Respecto a la producción pecuaria, decreció en 2,6 por ciento interanual en el mes, debido a la menor producción de huevo y carnes de, caprino, ovino, alpaca, llama, porcino y ave. Entre enero y octubre, disminuyó en 1,4 por ciento respecto a similar periodo de 2020, influenciado por la reducción de la oferta de huevo, lana, fibra de llama, fibra de alpaca, además de carnes de, vacuno, ave, caprino y llama.
- En cuanto al avance de las siembras, correspondiente a la actual campaña agrícola (2021-2022), se instalaron 27 367 hectáreas, menor en 7 947 hectáreas (-22,5 por ciento) respecto a similar periodo de la campaña anterior (2020-2021), debido a reducciones en las instalaciones de cultivos transitorios (7 915 hectáreas o 22,5 por ciento menos) y permanentes (32 hectáreas o 51,6 por ciento menos). Respecto a la disminución en los cultivos transitorios, influenciado principalmente por papa, maíz amiláceo, haba grano seco, olluco, frijol grano seco, cebada grano, arveja grano verde, arveja grano seco y haba grano verde; todos ellos explicados por los mayores precios de fertilizantes y la deficiencia de lluvias en las zonas productoras de las provincias de Tayacaja, Huancavelica y Acobamba. En cuanto a los cultivos permanentes, su reducción se relacionó a las menores siembras de palta.

**CUADRO N° 3**  
**HUANCAVELICA: SUPERFICIE SEMBRADA 1/**  
(Hectáreas)

	Campaña Agrícola 2/		Variación	
	2020-2021	2021-2022	Absoluta	Porcentual
<b>Cultivos Transitorios</b>	<b>35 252</b>	<b>27 337</b>	<b>-7 915</b>	<b>-22,5</b>
Papa	11 466	9 305	-2 161	-18,8
Maíz amiláceo	9 887	7 625	-2 262	-22,9
Haba grano seco	2 358	1 718	-640	-27,1
Olluco	1 702	1 465	-237	-13,9
Frijol grano seco	1 765	1 412	-353	-20,0
Cebada grano	1 402	1 154	-248	-17,7
Arveja grano verde	2 078	956	-1 122	-54,0
Arveja grano seco	756	630	-126	-16,7
Haba grano verde	639	466	-173	-27,1
Maíz choclo	415	459	44	10,6
Otros	2 784	2 147	-637	-22,9
<b>Cultivos Permanentes</b>	<b>62</b>	<b>30</b>	<b>-32</b>	<b>-51,6</b>
Palta	49	13	-36	-73,5
Alfalfa	13	13	0	0,0
Melocotonero	0	2	2	-
Tuna	0	2	2	-
Café	0	0	0	-
Otros	0	0	0	-
<b>TOTAL</b>	<b>35 314</b>	<b>27 367</b>	<b>-7 947</b>	<b>-22,5</b>

1/ Cifras preliminares.

2/ De agosto a octubre.

Fuente: Dirección Regional de Agricultura - Huancavelica.

Elaboración: BCRP - Sucursal Huancayo. Departamento de Estudios Económicos.



## 1.2 Sector minería

- La producción minera en la región registró un resultado negativo por segundo mes consecutivo, luego de siete meses de crecimiento. En octubre, decreció en 28,7 por ciento interanual, influenciado por la menor producción de cobre (-41,3 por ciento), zinc (-31,3 por ciento), plata (-54,7 por ciento) y plomo (-10,5 por ciento); en cobre y zinc, explicados por la minera Kolpa; mientras que en plata y plomo, por la menor producción de la empresa Buenaventura.
- Entre enero y octubre, aumentó en 22,9 por ciento respecto de similar periodo de 2020, influenciado por la mayor producción de cobre (35,4 por ciento), oro (21,3 por ciento), zinc (23,3 por ciento), plata (25,3 por ciento) y plomo (14,6 por ciento).
- Entre enero y octubre, a precios de 2007, la producción de plata significó el 37 por ciento del VBP minero, seguido por zinc (24 por ciento), plomo (22 por ciento), cobre (10 por ciento) y oro (7 por ciento).

**CUADRO N° 4**  
**HUANCAVELICA: SECTOR MINERÍA 1/**  
(Variación % real respecto a similar periodo del año anterior)

	Estructura <sup>2/</sup>		Octubre			Enero - Octubre			
	2020	2020	2021	Var. %	Contrib. %	2020	2021	Var. %	Contrib. %
Cobre (TMR)	9,1	196	115	-41,3	-5,0	1 324	1 793	35,4	3,1
Oro (Kg.R)	7,1	27	41	48,0	3,2	294	357	21,3	1,6
Zinc (TMR)	24,4	1 109	762	-31,3	-8,5	9 128	11 255	23,3	5,6
Plata (Kg.R)	36,6	6 596	2 985	-54,7	-15,8	76 460	95 803	25,3	9,1
Plomo (TMR)	22,8	1 250	1 118	-10,5	-2,6	10 894	12 487	14,6	3,4
<b>Total<sup>1/ 2/</sup></b>	<b>100,0</b>			<b>-28,7</b>	<b>-28,7</b>			<b>22,9</b>	<b>22,9</b>

1/ Cifras preliminares.

2/ A precios de 2007.

Fuente: INEI y MINEM.

Elaboración: BCRP - Sucursal Huancayo. Departamento de Estudios Económicos.

**GRÁFICO N° 1**  
**HUANCAVELICA: CRECIMIENTO DE LA PRODUCCIÓN MINERA**  
(Variación % real respecto a similar mes del año anterior)

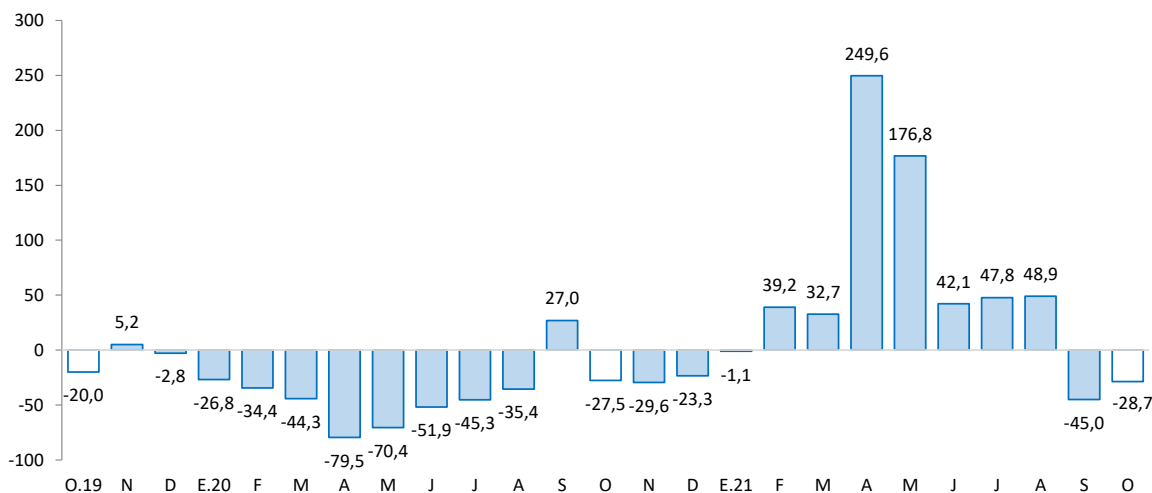

Fuente: MINEM.

Elaboración: BCRP - Sucursal Huancayo. Departamento de Estudios Económicos.

## 2. Otros indicadores sectoriales

### 2.1 Sector construcción

- Los despachos de cemento registraron un resultado negativo luego de catorce meses de crecimiento consecutivo. En octubre, decreció en 18,7 por ciento interanual, explicado por una menor demanda para autoconstrucción y para obras públicas en las municipalidades.
- Entre enero y octubre, los despachos de cemento aumentaron en 91,1 por ciento respecto a similar periodo de 2020, sustentado en la mayor ejecución de obras públicas, toda vez que en 2020 estuvieron suspendidas más de tres meses por el confinamiento ante el COVID-19.

**GRÁFICO N° 2**  
**HUANCAVELICA: CRECIMIENTO DE LOS DESPACHOS DE CEMENTO**  
 (Variación % real respecto a similar mes del año anterior)

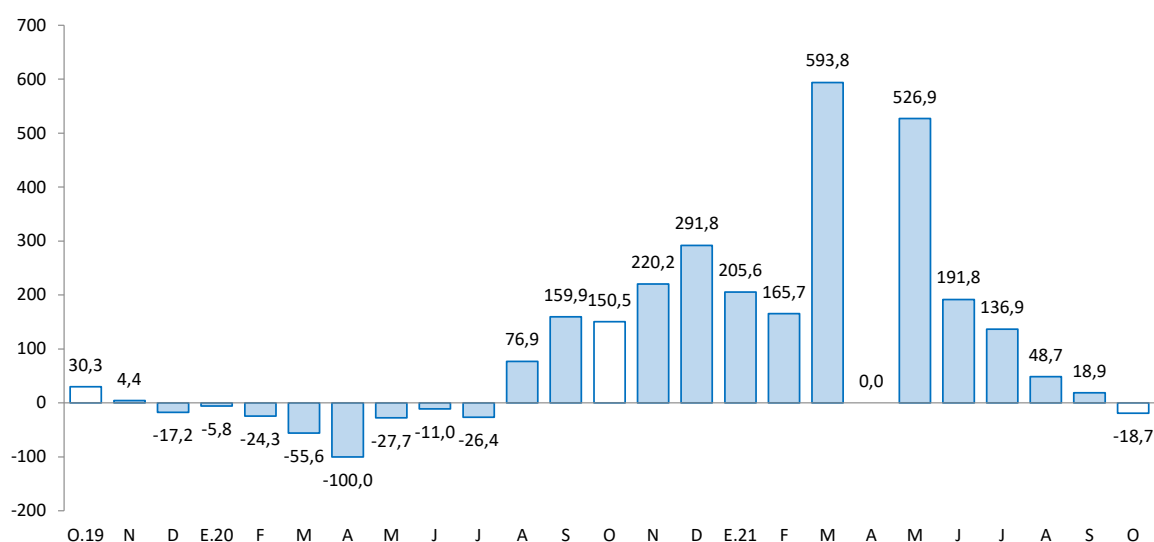

Fuente: UNACEM.

Elaboración: BCRP - Sucursal Huancayo. Departamento de Estudios Económicos.

### 2.2 Arribos a los establecimientos de hospedaje

- En setiembre, el número de arribos a los establecimientos de hospedaje (12,8 miles) aumentó en 64,8 por ciento interanual, explicado por la mayor afluencia de visitantes nacionales y extranjeros. Entre enero y setiembre, creció en 87,9 por ciento respecto de similar periodo de 2020, ante los mayores arribos de visitantes nacionales (87,5 por ciento) y extranjeros (510,0 por ciento). El departamento cuenta con importantes atractivos turísticos, tal es el caso del Complejo Arqueológico Uchku-Inkañan, ubicado en el distrito de Yauli; y el Complejo Huaytará, en el distrito de Huaytará.
- Del total de arribos entre enero y setiembre, el 99 por ciento fueron nacionales, de los cuales el 43 por ciento procedió del propio departamento, seguido de Junín (24 por ciento), Lima Metropolitana (18 por ciento), Ayacucho (6 por ciento) e Ica (4 por ciento). Asimismo, de los visitantes extranjeros, el 52 por ciento procedió de Venezuela, seguido de Colombia (12 por ciento), China (8 por ciento), Francia (7 por ciento), Corea del Norte (3 por ciento) y España (3 por ciento), entre los principales.





**GRÁFICO N° 3**  
**HUANCAVELICA: CRECIMIENTO DE ARRIBOS A ESTABLECIMIENTOS DE HOSPEDAJE**  
 (Variación %)

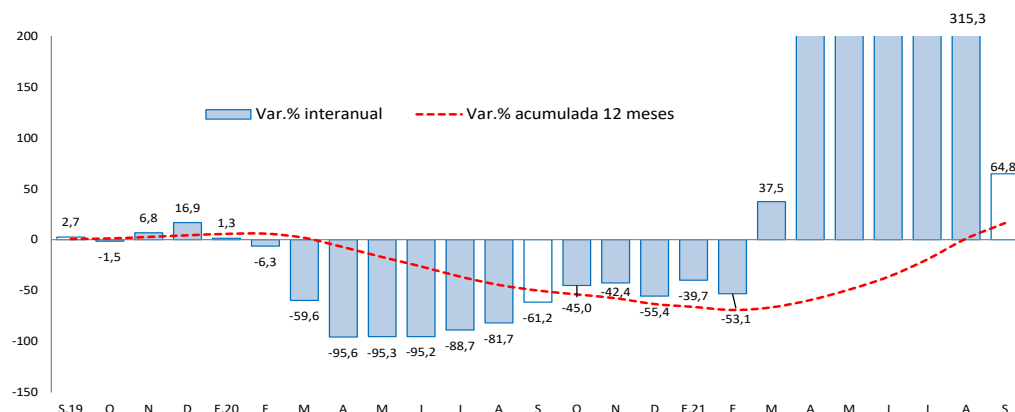

Fuente: MINCETUR.

Elaboración: BCRP - Sucursal Huancayo. Departamento de Estudios Económicos.

## II. CRÉDITOS Y DEPÓSITOS

### 1. Créditos

- Los créditos en Huancavelica, al término de octubre (S/ 490 millones), registraron un incremento de 8,4 por ciento comparado a igual mes de 2020, y en 2,1 por ciento respecto del mes anterior. El incremento interanual se explicó por mayores montos otorgados en créditos a empresas (15,9 por ciento), no obstante la reducción en créditos de consumo (-1,4 por ciento) e hipotecario (-6,8 por ciento); en empresas, sustentado por los desembolsos de los créditos Reactiva Perú; mientras que, en consumo e hipotecario, disminuyeron por la menor demanda en la Banca Múltiple y Cajas Municipales. Respecto al mes anterior, el incremento de 2,1 por ciento se debió a las mayores colocaciones en empresas (2,5 por ciento) y consumo (1,7 por ciento), debido a una mayor demanda en Cajas Municipales y la Banca Múltiple.

**CUADRO N° 6**  
**HUANCAVELICA: CRÉDITO DIRECTO**  
 (Saldos en millones de soles)

	Estructura % oct-21	Saldo en millones de soles con TCF 1/		Tasa de crecimiento (%)	
		sep-21	oct-21	Mes	12 Meses
<b>Banco de la Nación<sup>2/</sup></b>	<b>7,1</b>	<b>35</b>	<b>35</b>	<b>0,0</b>	<b>-14,7</b>
<b>Banca Múltiple</b>	<b>13,9</b>	<b>66</b>	<b>68</b>	<b>2,7</b>	<b>5,1</b>
<b>Instituciones No Bancarias</b>	<b>79,0</b>	<b>378</b>	<b>387</b>	<b>2,2</b>	<b>11,8</b>
Financieras	15,3	74	75	1,0	-3,8
Cajas Municipales	63,0	301	308	2,5	16,9
Cajas Rurales	0,7	3	3	2,6	-18,9
<b>Total</b>	<b>100,0</b>	<b>480</b>	<b>490</b>	<b>2,1</b>	<b>8,4</b>
<b>Empresas</b>	<b>61,8</b>	<b>295</b>	<b>303</b>	<b>2,5</b>	<b>15,9</b>
<b>Personas</b>	<b>38,2</b>	<b>184</b>	<b>187</b>	<b>1,4</b>	<b>-1,8</b>
Consumo	35,2	170	173	1,7	-1,4
Hipotecario	2,9	15	14	-2,0	-6,8
MN	99,9	479	489	2,1	8,4
ME	0,1	0	0	-5,2	2,8
ME (Mill. US\$)		0	0	-5,2	2,8

1/ Se utiliza tipo de cambio fijo (TCF) a diciembre de 2019 (S/ 3,31 por dólar).

2/ Considera sólo los créditos de consumo e hipotecario.

Fuente: SBS.

Elaboración: BCRP - Sucursal Huancayo. Departamento de Estudios Económicos.

- Por **tipo de moneda**, los créditos estuvieron conformados en un 99,9 por ciento por moneda nacional, los que interanualmente crecieron en 8,4 por ciento en octubre, debido a mayores montos otorgados a empresas. En moneda extranjera, que representó el 0,1 por ciento restante, interanualmente registró un incremento de 2,8 por ciento.

**GRÁFICO Nº 4**  
**HUANCAVELICA: CRECIMIENTO DEL CRÉDITO DIRECTO**  
 (Variación % respecto a similar mes del año anterior)

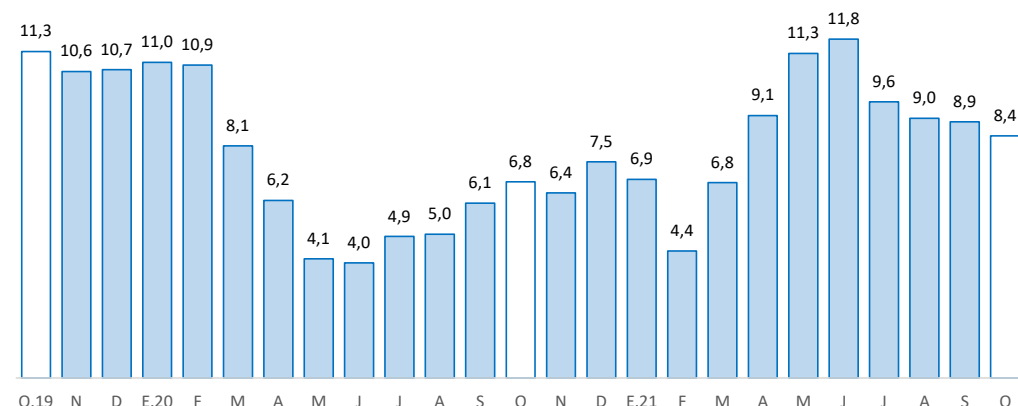

Fuente: SBS y AFP.

Elaboración: BCRP - Sucursal Huancayo. Departamento de Estudios Económicos.

- Por su parte, la **cartera morosa** en setiembre último alcanzó 3,6 por ciento, mayor en 0,6 de punto porcentual respecto del mismo mes de 2020. Los mayores ratios se registraron en las Cajas Rurales (26,2 por ciento), seguido de la Banca Múltiple (7,6 por ciento), Banco de la Nación (4,3 por ciento), Financieras (3,4 por ciento) y Cajas Municipales (2,1 por ciento).

**GRÁFICO Nº 5**  
**HUANCAVELICA: TASA DE MOROSIDAD 1/ 2/**  
 (En porcentaje)

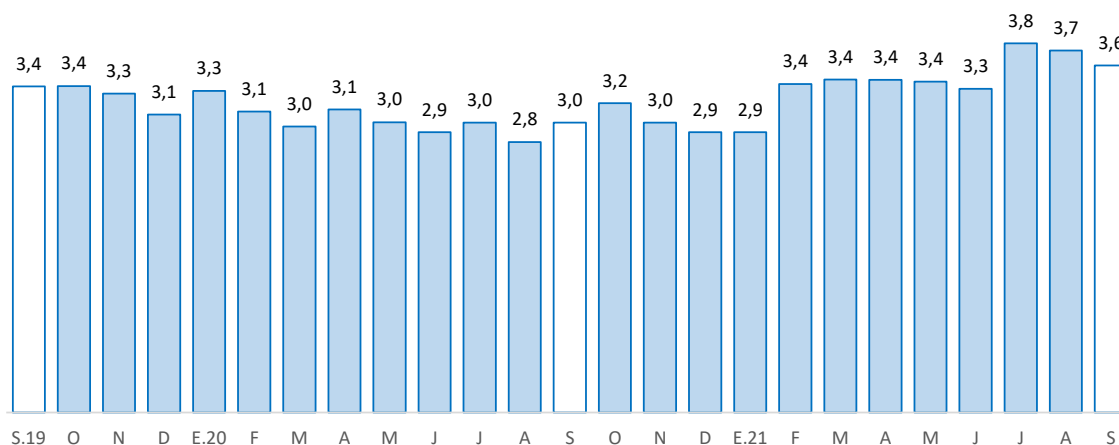

1/ Morosidad = (créditos vencidos + créditos en cobranza judicial) / colocaciones brutas.

2/ Preliminar.

Fuente: SBS y AFP.

Elaboración: BCRP - Sucursal Huancayo. Departamento de Estudios Económicos.



## 2. Depósitos

- Los depósitos en octubre registraron un crecimiento de 16,4 por ciento respecto de similar mes de 2020, mientras que se redujo en 1,6 por ciento respecto al mes previo. El crecimiento interanual respondió a los mayores depósitos a la vista (45,1 por ciento), en ahorro (7,9 por ciento) y a plazo (7,2 por ciento), explicados por la Banca Múltiple, Banco de la Nación y Cajas Municipales. Respecto al mes previo, disminuyó en 1,6 por ciento, debido a los menores depósitos a la vista (-4,1 por ciento) y en ahorro (-1,3 por ciento). Según composición, los depósitos en ahorro concentraron el 55,8 por ciento del total, seguido por los depósitos a la vista (29,0 por ciento) y a plazo (15,1 por ciento).

**CUADRO Nº 7**  
**HUANCAVELICA: DEPÓSITOS**  
(Saldos en millones de soles)

	Estructura % oct-21	Saldo en millones de soles con TCF 1/		Tasa de crecimiento (%)	
		sep-21	oct-21	Mes	12 Meses
<b>Banco de la Nación</b>	<b>54,0</b>	<b>354</b>	<b>351</b>	<b>-0,9</b>	<b>17,5</b>
<b>Banca Múltiple</b>	<b>23,2</b>	<b>160</b>	<b>150</b>	<b>-6,2</b>	<b>14,6</b>
<b>Instituciones No Bancarias</b>	<b>22,8</b>	<b>145</b>	<b>148</b>	<b>1,9</b>	<b>15,7</b>
Financieras	2,6	17	17	-0,2	19,4
Cajas Municipales	20,2	128	131	2,1	15,3
Cajas Rurales	0,0	0	0	51,4	5,4
<b>TOTAL</b>	<b>100,0</b>	<b>660</b>	<b>649</b>	<b>-1,6</b>	<b>16,4</b>
Vista	29,0	196	188	-4,1	45,1
Ahorro	55,8	367	362	-1,3	7,9
A plazo	15,1	96	98	2,4	7,2
MN	98,8	652	641	-1,7	16,5
ME	1,2	8	8	4,2	9,4
ME (Mill. US\$)		2	2	4,2	9,4

1/ Se utiliza tipo de cambio fijo (TCF) a diciembre de 2019 (S/ 3,31 por dólar).

Fuente: SBS.

Elaboración: BCRP - Sucursal Huancayo. Departamento de Estudios Económicos.

**GRÁFICO Nº 6**  
**HUANCAVELICA: CRECIMIENTO DE LOS DEPÓSITOS**  
(Variación % respecto a similar mes del año anterior)

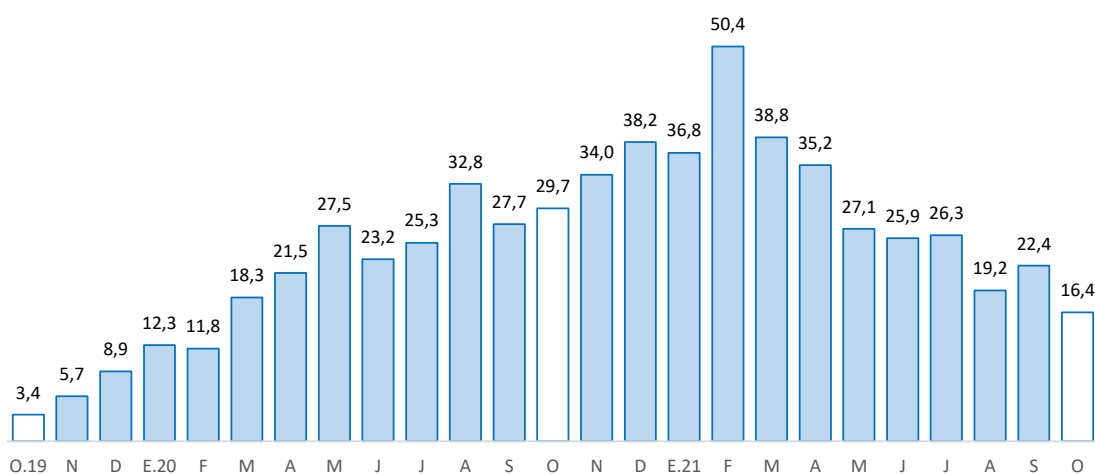

Fuente: SBS y AFP.

Elaboración: BCRP - Sucursal Huancayo. Departamento de Estudios Económicos.

- Por **institución financiera**, destacó el Banco de la Nación con una participación de 54,0 por ciento en los depósitos, seguido de la Banca Múltiple (23,2 por ciento), Cajas Municipales (20,2 por ciento) y Financieras (2,6 por ciento).
- Por **tipo de moneda**, los depósitos en moneda nacional, que conformaron un 98,8 por ciento de participación en octubre, registraron un crecimiento de 16,5 por ciento interanual; mientras que, en moneda extranjera, con 1,2 por ciento de participación, aumentaron en 9,4 por ciento.

### III. EJECUCIÓN DEL PRESUPUESTO PÚBLICO

#### 1. Ejecución del Presupuesto Público de Gastos Corrientes

- La ejecución presupuestal del gasto corriente no financiero se redujo en 33,4 por ciento interanual en octubre, influenciado por todos los niveles de gobierno. En el Gobierno Nacional (-55,0 por ciento), debido a los menores gastos en transferencias, y compras de bienes y servicios; mientras que, en el Gobierno Regional (-7,6 por ciento) y municipios (-23,2 por ciento), por la reducción de compras de bienes y servicios.
- Entre enero y octubre, sumó S/ 1 571 millones, mayor en S/ 123 millones (4,8 por ciento) respecto al mismo periodo de 2020, debido al incremento en el Gobierno Regional (3,3 por ciento) y los municipios (40,3 por ciento); en el primer caso, explicado por remuneraciones, y compras de bienes y servicios; y en el segundo, por compras de bienes y servicios. El resultado del mes se contrarrestó parcialmente por la disminución en el Gobierno Nacional (-4,5 por ciento), influenciado por la reducción de gastos en transferencias.

**CUADRO Nº 8**  
**HUANCAVELICA: EJECUCIÓN DEL PRESUPUESTO DE GASTOS CORRIENTES 1/**  
(Millones de soles)

	Estructura 2020	Octubre			Enero - Octubre		
		2020	2021	V% Real	2020	2021	V% Real
Gobierno Nacional	36,5	108	51	-55,0	583	575	-4,5
Gobierno Regional	46,3	76	75	-7,6	681	728	3,3
Gobiernos Locales	17,2	36	30	-23,2	184	267	40,3
<b>Total</b>	<b>100,0</b>	<b>221</b>	<b>156</b>	<b>-33,4</b>	<b>1 447</b>	<b>1 571</b>	<b>4,8</b>

1/ Preliminar. Información actualizada al 31 de octubre de 2021

Fuente: MEF

Elaboración: BCRP - Sucursal Huancayo. Departamento de Estudios Económicos.

#### 2. Ejecución del Presupuesto Público de Inversiones

- La inversión pública en Huancavelica, correspondiente a los tres niveles de gobierno, sumó S/ 74 millones en octubre, mayor en 8,3 por ciento interanual en términos reales, ante el incremento en los gobiernos, Nacional (63,1 por ciento) y Regional (37,8 por ciento); en el primer caso, explicado por el sector de salud; mientras que, en el segundo, por salud y educación. El resultado del mes se contrarrestó parcialmente por las menores inversiones en las municipalidades (-15,4 por ciento), ante las reducciones de los devengados en los rubros, agropecuario y transporte.
- Entre enero y octubre, la inversión pública acumuló una ejecución de S/ 593 millones, mayor en 66,6 por ciento respecto a similar periodo de 2020, ante el incremento de desembolsos en todos los niveles de gobierno. En el Gobierno Nacional (12,5 por ciento), explicado por las mayores inversiones en los sectores de transporte y educación; en el Gobierno Regional (46,7 por ciento), por los rubros de salud, educación y agropecuario; y en los municipios (128,2 por ciento), por transporte, saneamiento, agropecuario, vivienda, educación y seguridad.
- En cuanto al avance de la inversión pública, lo ejecutado entre enero y octubre representó en la región el 50 por ciento de su Presupuesto Institucional Modificado (PIM) que sumó S/ 1 197



millones. En el Gobierno Nacional se registró un avance del 56 por ciento, seguido de las municipalidades (54 por ciento) y el Gobierno Regional (37,0 por ciento).

**CUADRO Nº 9**  
**HUANCAVELICA: EJECUCIÓN DEL PRESUPUESTO PÚBLICO DE INVERSIONES 1/**  
(Millones de soles)

	Estructura 2020	Octubre			Enero - Octubre		
		2020	2021	V% Real	2020	2021	V% Real
Gobierno Nacional	25,5	8	15	63,1	122	142	12,5
Gobierno Regional	25,1	16	24	37,8	86	132	46,7
Gobiernos Locales	49,4	40	36	-15,4	135	319	128,2
<b>Total</b>	<b>100,0</b>	<b>65</b>	<b>74</b>	<b>8,3</b>	<b>343</b>	<b>593</b>	<b>66,6</b>

1/ Preliminar. Información actualizada al 31 de octubre de 2021

Fuente: MEF

Elaboración: BCRP - Sucursal Huancayo. Departamento de Estudios Económicos.

**GRÁFICO Nº 7**  
**HUANCAVELICA: CRECIMIENTO DE LA EJECUCIÓN DEL PRESUPUESTO PÚBLICO DE INVERSIONES**  
(Variación % real)

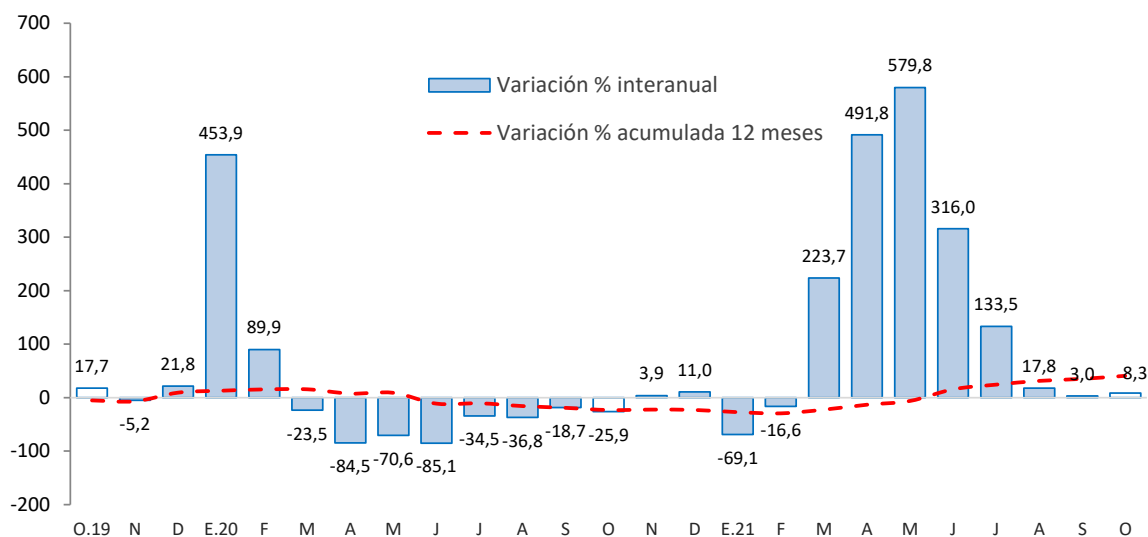

Fuente: MEF.

Elaboración: BCRP - Sucursal Huancayo. Departamento de Estudios Económicos.

- Entre los principales proyectos que se ejecutaron entre enero y octubre, destacaron en el Gobierno Nacional, “Mejoramiento de los servicios de salud del Hospital Regional Zacarías Correa Valdivia de Huancavelica, provincia de Huancavelica” con un gasto de S/ 40 millones; “Mejoramiento de los servicios educativos de nivel secundario en la I.E. San Francisco de Asís, distrito de Acobamba, provincia de Acobamba” con un gasto de S/ 15 millones; y “Mejoramiento de los servicios públicos para el desarrollo territorial sostenible en el área de influencia de los ríos Apurímac, Ene y Mantaro: proyecto de desarrollo territorial sostenible” con un gasto de S/ 10 millones.
- En el Gobierno Regional, sobresalieron los proyectos de “Mejoramiento del servicio de educación de instituciones educativas de nivel inicial en los distritos de Acoria y Yauli, provincia de Huancavelica” con un gasto de S/ 7 millones; “Mejoramiento de los servicios de transitabilidad vehicular y peatonal del centro poblado de Tinquercasa, distrito de Paucará, provincia de Acobamba” con un gasto de S/ 7 millones; y “Mejoramiento de la carretera cruce Salcahuasi - Puerto San Antonio, provincia de Tayacaja” con un gasto devengado de S/ 7 millones.

- Por su parte, en los gobiernos locales, los mayores desembolsos se registraron en el “Mejoramiento, ampliación del servicio de saneamiento básico en doce localidades, distrito de Palca, provincia de Huancavelica” con un gasto devengado de S/ 9 millones; “Mejoramiento y ampliación de los servicios de agua potable e instalación del servicio de saneamiento básico en localidades del distrito de Surcubamba, provincia de Tayacaja” con un gasto devengado de S/ 7 millones; y “Mejoramiento y ampliación del servicio de agua potable e instalación de unidades básicas de saneamiento, en localidades del distrito de Secclla, provincia de Angaraes” con un gasto devengado de S/ 5 millones.

#### **IV. ANEXOS**

ANEXO 1

HUANCAVELICA: PRODUCCIÓN AGROPECUARIA 1/  
(En toneladas métricas)

CULTIVOS	2 020			2 021									CULTIVOS	
	OCT	NOV	DIC	ENE	FEB	MAR	ABR	MAY	JUN	JUL	AGO	SET		OCT
<b>AGRÍCOLA</b>														<b>AGRÍCOLA</b>
<b>CONSUMO INTERNO</b>														<b>CONSUMO INTERNO</b>
Ajo	0	0	0	0	0	44	17	211	156	731	0	0	0	Ajo
Alfalfa	17 639	16 642	19 857	21 533	21 824	23 801	21 639	24 535	18 494	17 170	15 656	16 266	18 494	Alfalfa
Arveja grano seco	0	0	0	0	0	78	82	971	2 110	1 982	80	5	3	Arveja grano seco
Arveja grano verde	546	277	68	226	871	1 836	3 511	3 882	1 486	1 243	1 537	666	451	Arveja grano verde
Avena grano	0	0	0	0	0	0	0	22	255	534	73	0	0	Avena grano
Cebada grano	0	0	0	0	0	0	130	2 632	7 574	11 485	1 939	332	0	Cebada grano
Chirimoya	0	0	0	0	0	4	91	189	146	44	2	0	0	Chirimoya
Chocho	0	0	0	0	0	0	0	0	14	249	66	0	0	Chocho
Frijol grano seco	36	5	0	0	0	2	13	1 623	7 878	3 629	38	19	21	Frijol grano seco
Haba grano seco	0	0	0	0	0	14	314	1 331	3 866	3 607	429	6	2	Haba grano seco
Haba grano verde	28	70	80	151	346	921	1 994	1 987	880	195	40	79	155	Haba grano verde
Maca	0	0	0	14	16	80	80	49	708	212	0	0	0	Maca
Maíz amiláceo	0	0	0	17	27	313	1 462	4 033	14 905	10 614	699	6	4	Maíz amiláceo
Maíz choclo	141	104	199	1 050	760	725	2 002	1 513	324	133	283	350	512	Maíz choclo
Mashua o izano	0	0	0	0	0	15	174	1 058	1 341	248	0	0	0	Mashua o izano
Melocotonero	0	0	0	7	50	82	66	31	8	1	0	0	0	Melocotonero
Oca	0	0	0	0	0	10	460	1 402	804	124	0	0	0	Oca
Olluco	0	146	70	45	432	628	1 367	5 401	4 171	1 974	39	0	24	Olluco
Papa	4 194	6 733	8 007	13 850	13 398	21 319	50 635	79 231	51 920	16 463	6 588	4 493	10 984	Papa
Papaya	5	4	5	6	17	72	76	60	25	4	2	3	2	Papaya
Plátano	0	0	0	0	25	140	303	267	148	25	0	0	0	Plátano
Tomate	0	26	12	11	12	12	24	130	82	44	49	0	0	Tomate
Trigo	0	0	0	0	0	0	47	423	2 056	3 051	718	179	0	Trigo
Tuna	0	0	232	1 440	2 240	1 777	561	53	0	0	0	0	0	Tuna
Zapallo	0	24	0	0	824	167	1 250	4 896	143	134	28	8	0	Zapallo
Otros Cons. Interno	14	0	9	51	170	317	399	745	401	513	38	34	21	Otros Cons. Interno
<b>INDUSTRIAL Y/O EXP.</b>														<b>INDUSTRIAL Y/O EXP.</b>
Palta	0	0	0	1 038	3 127	4 028	3 630	2 463	1 070	272	11	3	0	Palta
Quinua	0	0	0	0	0	0	7	651	1 231	485	2	0	0	Quinua
Caña de azúcar	0	0	0	155	304	366	282	65	0	0	0	0	0	Caña de azúcar
Otros Industrial y/o Exp.	10	3	0	0	10	11	70	321	145	37	19	12	21	Otros Industrial y/o Exp.
<b>PECUARIO</b>														<b>PECUARIO</b>
<b>CARNE 2/</b>														<b>CARNE 2/</b>
Carne Ave	73	80	95	82	83	78	89	81	81	68	90	74	73	Carne Ave
Carne Ovino	116	111	112	108	103	96	106	123	138	157	97	116	116	Carne Ovino
Carne Porcino	136	130	153	123	124	114	136	138	136	172	120	124	126	Carne Porcino
Carne Vacuno	275	265	286	255	265	231	250	290	291	359	252	255	276	Carne Vacuno
Carne Caprino	30	27	26	22	19	23	27	28	27	1	23	24	27	Carne Caprino
Carne Alpaca	45	42	44	42	39	40	39	51	51	48	44	48	44	Carne Alpaca
Carne Llama	26	25	26	18	19	19	21	22	23	14	20	21	25	Carne Llama
Huevo	56	52	51	53	53	52	53	51	54	16	50	50	49	Huevo
Leche Vacuno	1 965	1 732	1 750	1 686	1 753	1 739	2 019	2 160	2 003	3 265	1 920	2 071	1 967	Leche Vacuno
Lana	0	0	0	0	199	24	5	0	0	0	0	0	0	Lana
<b>FIBRA</b>														<b>FIBRA</b>
Fibra de Alpaca	1	0	12	0	14	9	4	23	36	0	0	1	1	Fibra de Alpaca
Fibra de Llama	0	0	1	0	7	1	0	2	2	0	0	0	0	Fibra de Llama

1/ Cifras preliminares.

2/ Peso Neto, no de animales en pie.

Fuente: MINAGRI.

Elaboración: BCRP - Sucursal Huancayo. Departamento de Estudios Económicos.





**ANEXO 2**

**HUANCAVELICA: PRODUCCIÓN MINERA METÁLICA 1/**

(Contenido fino recuperable)

	2020			2021										
	OCT	NOV	DIC	ENE	FEB	MAR	ABR	MAY	JUN	JUL	AGO	SET	OCT	
Cobre (TMR)	196	198	214	218	222	191	194	188	185	173	149	160	115	Cobre (TMR)
Oro (Kg.R)	27	32	18	34	38	36	34	43	41	27	32	31	41	Oro (Kg.R)
Zinc (TMR)	1 109	1 244	1 441	1 280	1 171	1 204	1 197	1 129	1 195	1 160	1 141	1 015	762	Zinc (TMR)
Plata (Kg.R)	6 596	11 149	11 412	9 418	15 992	9 071	8 266	12 050	8 556	10 148	8 665	10 652	2 985	Plata (Kg.R)
Plomo (TMR)	1 250	1 204	1 318	1 253	1 230	1 177	1 246	1 367	1 186	1 201	1 379	1 330	1 118	Plomo (TMR)

1/ Cifras preliminares.

Fuente: INEI y MINEM.

Elaboración: BCRP - Sucursal Huancayo. Departamento de Estudios Económicos.

**ANEXO 3**

**HUANCAVELICA: EXPORTACIONES FOB POR TIPO DE PRODUCTOS 1/**  
(Millones US\$)

TIPO	2 019	2 020												TIPO
	DIC	ENE	FEB	MAR	ABR	MAY	JUN	JUL	AGO	SET	OCT	NOV	DIC	
<b>Productos Tradicionales</b>	<b>1</b>	<b>3</b>	<b>2</b>	<b>2</b>	<b>1</b>	<b>3</b>	<b>2</b>	<b>5</b>	<b>0</b>	<b>0</b>	<b>2</b>	<b>5</b>	<b>5</b>	<b>Productos Tradicionales</b>
Agrícolas	0	0	0	0	0	0	0	0	0	0	0	0	0	Agrícolas
Mineros 2/	1	3	2	2	1	3	2	5	0	0	2	5	5	Mineros 2/
<b>Productos No Tradicionales</b>	<b>0</b>	<b>0</b>	<b>1</b>	<b>1</b>	<b>0</b>	<b>1</b>	<b>1</b>	<b>1</b>	<b>1</b>	<b>0</b>	<b>1</b>	<b>2</b>	<b>2</b>	<b>Productos No Tradicionales</b>
Agropecuarios	0	0	0	1	0	0	0	0	0	0	0	0	0	Agropecuarios
Pesqueros	0	0	1	0	0	1	1	1	1	0	1	1	2	Pesqueros
Textil	0	0	0	0	0	0	0	0	0	0	0	0	0	Textil
Maderas y papeles, y sus manuf.	0	0	0	0	0	0	0	0	0	0	0	0	0	Maderas y papeles, y sus manuf.
Químicos	0	0	0	0	0	0	0	0	0	0	0	0	0	Químicos
Minerales no metálicos	0	0	0	0	0	0	0	0	0	0	0	0	0	Minerales no metálicos
Sidero-Metalúrgico y joyerías	0	0	0	0	0	0	0	0	0	0	0	0	0	Sidero-Metalúrgico y joyerías
Metal-Mecánicos	0	0	0	0	0	0	0	0	0	0	0	0	0	Metal-Mecánicos
Resto de otros no tradicionales	0	0	0	0	0	0	0	0	0	0	0	0	0	Resto de otros no tradicionales
<b>TOTAL EXPORTACIONES</b>	<b>1</b>	<b>3</b>	<b>2</b>	<b>3</b>	<b>1</b>	<b>4</b>	<b>3</b>	<b>6</b>	<b>1</b>	<b>1</b>	<b>3</b>	<b>6</b>	<b>7</b>	<b>TOTAL EXPORTACIONES</b>

1/ Cifras preliminares.

2/ Para los meses de agosto a diciembre del año 2020, las exportaciones de cobre, zinc y molibdeno se han estimado sobre la base de los niveles de producción en los casos de empresas que habiendo realizado embarques, aún no figuran en el registro de exportaciones.

Fuente: SUNAT.

Elaboración: BCRP - Sucursal Huancayo. Departamento de Estudios Económicos.

ANEXO 4

**HUANCAVELICA: EXPORTACIONES FOB DE PRODUCTOS TRADICIONALES 1/**  
(Millones US\$ valor FOB)

TIPO	2 019	2 020												TIPO	
	DIC	ENE	FEB	MAR	ABR	MAY	JUN	JUL	AGO	SET	OCT	NOV	DIC		
<b>AGROPECUARIO</b>	<b>0</b>	<b>0</b>	<b>0</b>	<b>0</b>	<b>0</b>	<b>0</b>	<b>0</b>	<b>0</b>	<b>0</b>	<b>0</b>	<b>0</b>	<b>0</b>	<b>0</b>	<b>0</b>	<b>AGROPECUARIO</b>
Café															Café
Volúmen (TM)	0	0	0	0	0	0	0	0	0	0	0	0	0	0	Volúmen (TM)
Valor (Millones US\$)	0	0	0	0	0	0	0	0	0	0	0	0	0	0	Valor (Millones US\$)
Lana															Lana
Volúmen (TM)	0	0	0	0	0	0	0	0	0	0	0	0	0	0	Volúmen (TM)
Valor (Millones US\$)	0	0	0	0	0	0	0	0	0	0	0	0	0	0	Valor (Millones US\$)
<b>MINEROS 2/</b>	<b>1</b>	<b>3</b>	<b>2</b>	<b>2</b>	<b>1</b>	<b>3</b>	<b>2</b>	<b>5</b>	<b>0</b>	<b>0</b>	<b>2</b>	<b>5</b>	<b>5</b>	<b>MINEROS 2/</b>	
Cobre															Cobre
Volúmen (TM)	0	0	0	0	0	0	0	0	0	0	0	0	0	0	Volúmen (TM)
Valor (Millones US\$)	0	0	0	0	0	0	0	0	0	0	0	0	0	0	Valor (Millones US\$)
Oro															Oro
Volúmen (TM)	0	0	0	0	0	0	0	51	103	0	0	0	0	0	Volúmen (TM)
Valor (Millones US\$)	1	3	2	1	1	3	2	2	0	0	2	2	1	1	Valor (Millones US\$)
Plata															Plata
Volúmen (TM)	0	0	0	0	0	0	264	1 105	0	0	162	475	0	0	Volúmen (TM)
Valor (Millones US\$)	0	0	0	0	0	0	0	4	0	0	0	1	0	0	Valor (Millones US\$)
Plomo															Plomo
Volúmen (TM)	0	0	0	307	157	0	158	161	186	0	161	143	409	0	Volúmen (TM)
Valor (Millones US\$)	0	0	0	0	0	0	0	0	0	0	0	2	4	0	Valor (Millones US\$)
Zinc															Zinc
Volúmen (TM)	0	0	0	0	0	0	0	0	0	0	0	0	0	0	Volúmen (TM)
Valor (Millones US\$)	0	0	0	0	0	0	0	0	0	0	0	0	0	0	Valor (Millones US\$)
Otros															Otros
Volúmen (TM)	0	0	0	0	0	0	0	0	0	0	0	0	0	0	Volúmen (TM)
Valor (Millones US\$)	0	0	0	0	0	0	0	0	0	0	0	0	0	0	Valor (Millones US\$)
<b>TOTAL</b>	<b>1</b>	<b>3</b>	<b>2</b>	<b>2</b>	<b>1</b>	<b>3</b>	<b>2</b>	<b>5</b>	<b>0</b>	<b>0</b>	<b>2</b>	<b>5</b>	<b>5</b>	<b>TOTAL</b>	

1/ Cifras preliminares.

2/ Para los meses de agosto a diciembre del año 2020, las exportaciones de cobre, zinc y molibdeno se han estimado sobre la base de los niveles de producción en los casos de empresas que habiendo realizado embarques, aún no figuran en el registro de exportaciones.

Fuente: SUNAT.

Elaboración: BCRP - Sucursal Huancayo. Departamento de Estudios Económicos.



**ANEXO 5**

**HUANCAVELICA: INGRESOS CORRIENTES DEL GOBIERNO CENTRAL**

(Millones de soles)

	2020			2021										
	OCT	NOV	DIC	ENE	FEB	MAR	ABR	MAY	JUN	JUL	AGO	SET	OCT	
<b>I. Ingresos Tributarios</b>	4	5	7	8	4	4	4	4	4	3	5	4	4	<b>I. Ingresos Tributarios</b>
<b>1. Impuesto a la Renta</b>	2	3	4	4	2	3	2	2	2	2	3	3	2	<b>1. Impuesto a la Renta</b>
Personas Naturales	2	2	3	3	1	2	2	1	2	1	2	2	2	Personas Naturales
Personas Jurídicas	1	1	1	1	1	0	1	0	0	1	1	1	1	Personas Jurídicas
Regularización	0	0	0	0	0	1	0	0	0	0	0	0	0	Regularización
<b>2. Impuesto a las Importaciones</b>	0	0	0	0	0	0	0	0	0	0	0	0	0	<b>2. Impuesto a las Importaciones</b>
<b>3. Impuesto General a las Ventas</b>	2	2	2	3	2	1	2	1	1	1	2	1	1	<b>3. Impuesto General a las Ventas</b>
<b>4. Imp. Selectivo al Consumo (ISC)</b>	0	0	0	0	0	0	0	0	0	0	0	0	0	<b>4. Imp. Selectivo al Consumo (ISC)</b>
<b>5. Otros Ingresos Tributarios</b>	0	0	0	0	0	0	0	0	0	0	0	0	0	<b>5. Otros Ingresos Tributarios</b>
<b>II. Ingresos No Tributarios</b>	0	0	0	0	0	0	0	0	1	0	0	0	0	<b>II. Ingresos No Tributarios</b>
<b>Total Ingresos ( I + II )</b>	4	5	7	8	4	4	5	4	4	3	5	5	4	<b>Total Ingresos ( I + II )</b>

Fuente: SUNAT

Elaboración: BCRP - Sucursal Huancayo. Departamento de Estudios Económicos.

ANEXO 6

HUANCAVELICA: EJECUCIÓN DEL PRESUPUESTO PÚBLICO DEL GOBIERNO NACIONAL 1/

(Millones de soles)

	2020			2021										
	OCT	NOV	DIC	ENE	FEB	MAR	ABR	MAY	JUN	JUL	AGO	SET	OCT	
<b>I. GASTOS CORRIENTES</b>	<b>108</b>	<b>68</b>	<b>86</b>	<b>18</b>	<b>101</b>	<b>62</b>	<b>64</b>	<b>47</b>	<b>50</b>	<b>50</b>	<b>55</b>	<b>76</b>	<b>51</b>	<b>I. GASTOS CORRIENTES</b>
Remuneraciones	8	9	12	9	8	8	8	9	8	10	8	8	8	Remuneraciones
Bienes y servicios	12	14	28	6	9	10	13	17	16	28	18	17	10	Bienes y servicios
Transferencias 2/	87	45	46	4	85	45	43	22	26	12	28	52	33	Transferencias 2/
<b>II. GASTOS DE CAPITAL</b>	<b>10</b>	<b>14</b>	<b>30</b>	<b>2</b>	<b>7</b>	<b>15</b>	<b>16</b>	<b>15</b>	<b>18</b>	<b>19</b>	<b>9</b>	<b>28</b>	<b>18</b>	<b>II. GASTOS DE CAPITAL</b>
Formación bruta de capital	8	13	30	2	7	15	16	15	18	19	9	25	15	Formación bruta de capital
Otros gastos de capital3/	1	1	0	0	0	0	0	0	0	0	0	3	4	Otros gastos de capital3/
<b>III. GASTO NO FINANCIERO TOTAL (I+II)</b>	<b>118</b>	<b>82</b>	<b>116</b>	<b>20</b>	<b>108</b>	<b>77</b>	<b>80</b>	<b>63</b>	<b>69</b>	<b>69</b>	<b>64</b>	<b>105</b>	<b>70</b>	<b>III. GASTO NO FINANCIERO TOTAL (I+II)</b>

1/ Preliminar. Información actualizada al 31 de octubre de 2021

2/ Incluye el pago de pensiones, donaciones y otros gastos corrientes.

3/ Incluye donaciones y transferencias.

Fuente: MEF

Elaboración: BCRP - Sucursal Huancayo. Departamento de Estudios Económicos.

**ANEXO 7**

**HUANCAVELICA: EJECUCIÓN DEL PRESUPUESTO PÚBLICO DEL GOBIERNO REGIONAL 1/**

(Millones de soles)

	2020			2021										
	OCT	NOV	DIC	ENE	FEB	MAR	ABR	MAY	JUN	JUL	AGO	SET	OCT	
<b><u>I. GASTOS CORRIENTES</u></b>	<b>76</b>	<b>81</b>	<b>172</b>	<b>64</b>	<b>62</b>	<b>72</b>	<b>75</b>	<b>75</b>	<b>78</b>	<b>80</b>	<b>76</b>	<b>72</b>	<b>75</b>	<b><u>I. GASTOS CORRIENTES</u></b>
Remuneraciones	53	56	86	54	49	54	55	54	55	58	54	53	53	Remuneraciones
Bienes y servicios	19	23	62	8	11	16	18	19	22	20	20	18	18	Bienes y servicios
Transferencias 2/	4	3	25	2	2	2	2	2	2	2	2	2	4	Transferencias 2/
<b><u>II. GASTOS DE CAPITAL</u></b>	<b>16</b>	<b>33</b>	<b>53</b>	<b>2</b>	<b>8</b>	<b>10</b>	<b>11</b>	<b>13</b>	<b>43</b>	<b>16</b>	<b>16</b>	<b>17</b>	<b>24</b>	<b><u>II. GASTOS DE CAPITAL</u></b>
Formación bruta de capital	16	23	53	2	8	10	11	13	15	16	16	17	24	Formación bruta de capital
Otros gastos de capital3/	0	10	0	0	0	0	0	0	28	0	0	0	0	Otros gastos de capital3/
<b><u>III. GASTO NO FINANCIERO TOTAL (I+II)</u></b>	<b>93</b>	<b>115</b>	<b>225</b>	<b>66</b>	<b>69</b>	<b>81</b>	<b>86</b>	<b>89</b>	<b>121</b>	<b>96</b>	<b>92</b>	<b>89</b>	<b>98</b>	<b><u>III. GASTO NO FINANCIERO TOTAL (I+II)</u></b>

1/ Preliminar. Información actualizada al 31 de octubre de 2021

2/ Incluye el pago de pensiones, donaciones y otros gastos corrientes.

3/ Incluye donaciones y transferencias.

Fuente: MEF

Elaboración: BCRP - Sucursal Huancayo. Departamento de Estudios Económicos.

**ANEXO 8**

**HUANCAVELICA: EJECUCIÓN DEL PRESUPUESTO PÚBLICO DE LOS GOBIERNOS LOCALES 1/**

(Millones de soles)

	2020			2021										
	OCT	NOV	DIC	ENE	FEB	MAR	ABR	MAY	JUN	JUL	AGO	SET	OCT	
<b><u>I. GASTOS CORRIENTES</u></b>	<b>36</b>	<b>44</b>	<b>119</b>	<b>6</b>	<b>11</b>	<b>42</b>	<b>24</b>	<b>25</b>	<b>29</b>	<b>38</b>	<b>37</b>	<b>27</b>	<b>30</b>	<b><u>I. GASTOS CORRIENTES</u></b>
Remuneraciones	3	3	5	2	2	3	2	2	3	3	3	3	3	Remuneraciones
Bienes y servicios	30	38	106	4	8	37	19	20	24	32	31	22	24	Bienes y servicios
Transferencias 2/	3	3	8	0	0	2	2	2	2	2	3	2	3	Transferencias 2/
<b><u>II. GASTOS DE CAPITAL</u></b>	<b>40</b>	<b>49</b>	<b>136</b>	<b>4</b>	<b>18</b>	<b>56</b>	<b>23</b>	<b>22</b>	<b>44</b>	<b>41</b>	<b>39</b>	<b>36</b>	<b>36</b>	<b><u>II. GASTOS DE CAPITAL</u></b>
Formación bruta de capital	40	49	136	4	18	56	23	22	44	41	39	36	36	Formación bruta de capital
Otros gastos de capital3/	0	0	0	0	0	0	0	0	0	0	0	0	0	Otros gastos de capital3/
<b><u>III. GASTO NO FINANCIERO TOTAL (I+II)</u></b>	<b>76</b>	<b>93</b>	<b>255</b>	<b>11</b>	<b>29</b>	<b>98</b>	<b>47</b>	<b>47</b>	<b>72</b>	<b>79</b>	<b>76</b>	<b>63</b>	<b>65</b>	<b><u>III. GASTO NO FINANCIERO TOTAL (I+II)</u></b>

1/ Preliminar. Información actualizada al 31 de octubre de 2021

2/ Incluye el pago de pensiones, donaciones y otros gastos corrientes.

3/ Incluye donaciones y transferencias.

Fuente: MEF

Elaboración: BCRP - Sucursal Huancayo. Departamento de Estudios Económicos.

**ANEXO 9**

**HUANCAVELICA: MOROSIDAD 1/**

(Porcentaje)

	2020				2021										
	SET	OCT	NOV	DIC	ENE	FEB	MAR	ABR	MAY	JUN	JUL	AGO	SET		
<b>I. Banca Múltiple</b>	<b>3,5</b>	<b>4,9</b>	<b>4,7</b>	<b>4,2</b>	<b>4,3</b>	<b>5,9</b>	<b>5,3</b>	<b>5,7</b>	<b>5,9</b>	<b>6,0</b>	<b>7,9</b>	<b>7,7</b>	<b>7,6</b>	<b>I. Banca Múltiple</b>	
<b>II. Instituciones No Bancarias</b>														<b>II. Instituciones No Bancarias</b>	
Financieras	3,2	3,8	3,7	4,6	5,1	5,6	4,8	4,2	3,9	3,7	3,6	3,7	3,4	Financieras	
Cajas Municipales	2,2	2,0	1,9	1,7	1,5	1,7	2,2	2,2	2,1	2,1	2,5	2,3	2,1	Cajas Municipales	
Cajas Rurales	30,0	32,2	24,4	26,9	26,9	29,0	27,9	31,7	33,2	27,4	26,3	26,7	26,2	Cajas Rurales	
<b>III. Entidades Estatales</b>														<b>III. Entidades Estatales</b>	
Banco de la Nación <sup>1/</sup>	3,7	3,9	4,1	3,6	3,7	3,7	3,8	3,8	4,1	4,0	4,1	4,1	4,3	Banco de la Nación <sup>1/</sup>	
<b>TOTAL</b>	<b>3,0</b>	<b>3,2</b>	<b>3,0</b>	<b>2,9</b>	<b>2,9</b>	<b>3,4</b>	<b>3,4</b>	<b>3,4</b>	<b>3,4</b>	<b>3,3</b>	<b>3,8</b>	<b>3,7</b>	<b>3,6</b>	<b>TOTAL</b>	

1/ Considera sólo los créditos de consumo e hipotecario.

Fuente: SBS.

Elaboración: BCRP - Sucursal Huancayo. Departamento de Estudios Económicos.