

BANCO CENTRAL DE RESERVA DEL PERÚ
SUCURSAL HUANCAYO



HUANCAVELICA: Síntesis de Actividad Económica
Mayo 2021¹

Departamento de Estudios Económicos

¹ En el presente informe participaron Francisco Callupe Casaño y Joel Jovani Turco Quinto.

ÍNDICE

Página

RESUMEN EJECUTIVO.....	3
I. ACTIVIDAD PRODUCTIVA.....	5
1. Actividad primaria.....	5
1.1 Sector agropecuario.....	5
1.2 Sector minería.....	7
2. Otros indicadores sectoriales.....	8
2.1 Sector construcción.....	8
2.2 Arribos a los establecimientos de hospedaje.....	8
II. CRÉDITOS Y DEPÓSITOS	9
1. Créditos.....	9
2. Depósitos	11
III. EJECUCIÓN DEL PRESUPUESTO PÚBLICO	12
1. Ejecución del Presupuesto Público de Gastos Corrientes	12
2. Ejecución del Presupuesto Público de Inversiones	12
IV. ANEXOS	15



RESUMEN EJECUTIVO

Principales hechos de importancia

- En mayo, el **sector minero** creció en 176,8 por ciento interanual, influenciado por la mayor producción de cobre (289,5 por ciento), oro (93,4 por ciento), zinc (75,9 por ciento), plata (602,6 por ciento) y plomo (79,5 por ciento). Contrariamente, el **sector agropecuario** registró un decrecimiento de 17,5 por ciento interanual en mayo, influenciado por la reducción de las actividades agrícola (-19,0 por ciento) y pecuaria (-3,7 por ciento).
- En cuanto a los **otros indicadores de actividad económica**, en mayo se incrementaron la inversión pública (579,8 por ciento), los despachos de cemento (526,9 por ciento), el crédito total (11,3 por ciento) y el crédito de consumo (1,0 por ciento); mientras que se redujo el crédito hipotecario (-4,1 por ciento).

Actividad primaria

- El **sector agropecuario** registró un decrecimiento de 17,5 por ciento interanual en mayo, influenciado por la reducción de las actividades agrícola (-19,0 por ciento) y pecuaria (-3,7 por ciento). Entre enero y mayo, disminuyó en 16,2 por ciento, sustentado por la menor oferta de los subsectores agrícola (-18,9 por ciento) y pecuaria (-2,6 por ciento).
- La **actividad minera** mostró un resultado positivo por cuarto mes consecutivo. En mayo, creció en 176,8 por ciento interanual, influenciado por la mayor producción de cobre (289,5 por ciento), oro (93,4 por ciento), zinc (75,9 por ciento), plata (602,6 por ciento) y plomo (79,5 por ciento). Entre enero y mayo, el sector aumentó en 56,1 por ciento respecto de similar periodo de 2020, influenciado por la mayor producción de cobre (82,1 por ciento), zinc (56,3 por ciento), plata (91,8 por ciento) y plomo (28,5 por ciento).

Otros indicadores de actividad económica

- Los **despachos de cemento** registraron crecimientos por diez meses consecutivos. En mayo, crecieron en 526,9 por ciento interanual, explicado por una mayor demanda para obras públicas en todos los niveles de gobierno, toda vez que en mayo de 2020 las obras se suspendieron por el confinamiento ante el COVID-19. Entre enero y mayo, crecieron en 413,6 por ciento con respecto a similar periodo de 2020, sustentado en la mayor ejecución de obras públicas, principalmente en las municipalidades.
- El **crédito directo total** en mayo (S/ 469 millones), aumentó en 11,3 por ciento respecto a similar mes de 2020, sobresaliendo los mayores montos otorgados por la Banca Múltiple, Cajas Municipales y Financieras. Asimismo, crecieron los créditos a empresas (20,2 por ciento) y de consumo (1,0 por ciento), mientras que se redujeron los créditos hipotecarios (-4,1 por ciento).
- La **inversión pública** en mayo (S/ 50 millones) creció en 579,8 por ciento interanual, ante los incrementos en todos los niveles de gobierno, debido a que en mayo de 2020 las obras se suspendieron por el confinamiento ante el COVID-19. Entre enero y mayo, la inversión pública acumuló una ejecución de S/ 224 millones, mayor en 106,8 por ciento respecto a similar periodo de 2020, ante el incremento de desembolsos en todos los niveles de gobierno; en el Gobierno Nacional (33,6 por ciento), explicado por los sectores de transporte y educación; en el Gobierno Regional (39,0 por ciento), por los rubros de salud, educación y agropecuario; y en los municipios (257,7 por ciento), por transporte, saneamiento, agropecuario y vivienda.

CUADRO N° 1
HUANCAVELICA: OTROS INDICADORES DE ACTIVIDAD ECONÓMICA
 (Variación % respecto a similar mes del año anterior)

	Dic.20	Ene.21	Feb.21	Mar.21	Abr.21	May.21
Despachos de cemento 1/	↑291,8	↑205,6	↑165,7	↑593,8	-	↑526,9
Crédito total 2/	↑ 7,5	↑ 6,9	↑ 4,4	↑ 6,8	↑ 9,1	↑ 11,3
Crédito de consumo 2/	↓ -1,9	↓ -2,3	↓ -5,0	↓ -4,8	↓ -1,6	↑ 1,0
Crédito hipotecario 2/	↓ -4,9	↑ 6,0	↑ 3,3	↓ -0,9	↓ -2,3	↓ -4,1
Inversión pública 1/	↑ 11,0	↓ -69,1	↓ -16,6	↑223,7	↑491,8	↑579,8

1/ En términos reales.

2/ En términos nominales.

Fuentes: UNACEM, MINCETUR, SBS y MEF.

I. ACTIVIDAD PRODUCTIVA

1. Actividad primaria

1.1 Sector agropecuario

- La actividad agropecuaria registró un decrecimiento de 17,5 por ciento interanual en mayo, influenciado por la reducción de las actividades agrícola (-19,0 por ciento) y pecuaria (-3,7 por ciento). Entre enero y mayo, disminuyó en 16,2 por ciento, sustentado por la menor oferta de los subsectores agrícola (-18,9 por ciento) y pecuaria (-2,6 por ciento).
- El subsector agrícola decreció en 19,0 por ciento interanual en el mes, influenciado por la menor oferta con destino al mercado interno (-22,2 por ciento), no obstante el incremento en el dirigido al mercado externo y agroindustria (8,6 por ciento); en el primer caso, explicado por las reducciones en la producción de papa, maíz amiláceo, cebada grano, haba grano seco, olluco, oca y haba grano verde; mientras que, en el segundo, por la mayor producción de palta, quinua y caña de azúcar. En papa y maíz amiláceo, explicados por las menores siembras en las zonas productoras de las provincias de Tayacaja, Huancavelica y Acobamba, ante los menores precios en chacra; además de la caída de los rendimientos, toda vez que se registraron déficit y exceso de lluvias. Entre enero y mayo, disminuyó en 18,9 por ciento, influenciado por la menor producción dirigido al mercado interno (-24,0 por ciento), contrarrestado parcialmente por el incremento para el mercado externo y agroindustria (35,7 por ciento); destacando en el primer caso, las reducciones en papa, arveja grano verde, maíz choclo, maíz amiláceo, olluco, cebada grano, haba grano seco y oca; y en el segundo, por la mayor oferta de palta, quinua y caña de azúcar.

CUADRO N° 2
HUANCAVELICA: SECTOR AGROPECUARIO 1/
(Miles de Toneladas)

Subsectores	Estructura Porcentual 2019 /2	Mayo			Enero - Mayo		
		2 020	2 021	Var.%	2 020	2 021	Var.%
AGRÍCOLA	77,3			-19,0			-18,9
Orientada al mercado interno 2/	76,0			-22,2			-24,0
Papa	33,9	91,2	79,3	-13,1	228,4	175,2	-23,3
Alfalfa	5,6	19,3	24,4	26,6	111,5	112,4	0,9
Arveja grano verde	5,0	3,4	3,8	12,5	15,7	10,0	-36,5
Olluco	2,1	6,2	5,3	-14,3	11,8	7,7	-34,6
Zapallo	0,3	0,7	4,9	619,8	1,9	7,1	282,2
Tuna	0,9	0,0	0,1	1 670,0	5,9	6,1	3,7
Maíz choclo	2,0	1,2	1,2	3,5	6,0	5,7	-5,4
Maíz amiláceo	8,6	9,2	3,6	-61,2	10,7	5,4	-49,6
Orientada al mercado externo y agroindustria 2/	1,3			8,6			35,7
Palta	0,6	2,8	3,0	7,4	11,8	16,2	37,1
Caña de azúcar	0,0	0,0	0,0	-	0,0	1,1	-
Quinua	0,5	0,6	0,7	14,0	0,6	0,7	1,4
PECUARIO	22,7			-3,7			-2,6
Carne de vacuno 3/	5,5	0,3	0,3	-7,0	1,4	1,3	-4,6
Carne de ave 3/	1,1	0,1	0,1	-2,4	0,4	0,4	-3,4
Carne de ovino 3/	2,9	0,1	0,1	-5,8	0,6	0,5	-3,1
Leche	4,4	2,2	2,2	-1,4	9,5	9,4	-1,0
SECTOR AGROPECUARIO	100,0			-17,5			-16,2

1/ Cifras preliminares.

2/ Estimado a precios de 2007.

3/ Peso neto.

Fuente: MINAGRI.

Elaboración: BCRP - Sucursal Huancayo. Departamento de Estudios Económicos.

- Respecto a la producción pecuaria, decreció en 3,7 por ciento interanual en el mes, debido a la menor producción de huevo, leche, fibra de llama y carnes de, vacuno, ovino, porcino, ave y caprino. Entre enero y mayo, disminuyó en 2,6 por ciento respecto a similar periodo de 2020, influenciado por la reducción de la oferta de huevo, leche, lana, fibra de llama, además de carnes de, vacuno, ave, porcino, caprino y ovino.
- En cuanto al avance de las siembras, correspondiente a la actual campaña agrícola de agosto a mayo (2020-2021), se instalaron 98 369 hectáreas, menor en 2 611 hectáreas (-2,6 por ciento) respecto a similar periodo de la campaña anterior (2019-2020), debido a reducciones en las instalaciones de cultivos transitorios (2 588 hectáreas o 2,6 por ciento menos) y permanentes (23 hectáreas o 3,9 por ciento menos). Respecto a la disminución en los cultivos transitorios, se explicó principalmente por papa, frijol grano seco, arveja grano verde, trigo, arveja grano seco y olluco; todos ellos explicados por la deficiencia de lluvias en las zonas productoras de las provincias de Tayacaja, Huancavelica y Acobamba, principalmente. En cuanto a los cultivos permanentes, su reducción se relacionó a las menores siembras de palta.

CUADRO N° 3
HUANCAVELICA: SUPERFICIE SEMBRADA 1/
(Hectáreas)

	Campaña Agrícola 2/		Variación	
	2019-2020	2020-2021	Absoluta	Porcentual
Cultivos Transitorios	100 387	97 799	-2 588	-2,6
Papa	25 613	23 999	-1 614	-6,3
Maíz amiláceo	20 507	20 514	7	0,0
Cebada grano	14 860	15 030	170	1,1
Haba grano seco	6 545	6 782	237	3,6
Frijol grano seco	7 240	6 773	-467	-6,5
Arveja grano verde	5 743	5 473	-270	-4,7
Trigo	4 361	4 256	-105	-2,4
Arveja grano seco	3 693	3 287	-406	-11,0
Olluco	2 686	2 403	-283	-10,5
Avena forrajera	1 517	1 772	255	16,8
Otros	7 622	7 510	-112	-1,5
Cultivos Permanentes	593	570	-23	-3,9
Alfalfa	235	388	153	65,1
Palta	351	181	-170	-48,4
Lúcuma	0	1	1	-
Café	0	0	0	-
Manzano	0	0	0	-
Otros	7	0	-7	-100,0
TOTAL	100 980	98 369	-2 611	-2,6

1/ Cifras preliminares.

2/ De agosto a mayo.

Fuente: Dirección Regional de Agricultura - Huancavelica.

Elaboración: BCRP - Sucursal Huancayo. Departamento de Estudios Económicos.



1.2 Sector minería

- La producción minera en la región registró un resultado positivo por cuarto mes consecutivo. En mayo, creció en 176,8 por ciento interanual, influenciado por la mayor producción de cobre (289,5 por ciento), oro (93,4 por ciento), zinc (75,9 por ciento), plata (602,6 por ciento) y plomo (79,5 por ciento); en cobre, plomo, zinc y plata, explicadas por las mineras Kolpa y Buenaventura; mientras que, en oro, por Buenaventura y Corporativa.
- Entre enero y mayo, aumentó en 56,1 por ciento respecto de similar periodo de 2020, influenciado por la mayor producción de cobre (82,1 por ciento), zinc (56,3 por ciento), plata (91,8 por ciento) y plomo (28,5 por ciento). El resultado del acumulado se vio contrarrestado parcialmente por la reducción de la producción de oro (-2,2 por ciento).
- Entre enero y mayo, a precios de 2007, la producción de plata significó el 39 por ciento del VBP minero, seguido por zinc (23 por ciento), plomo (20 por ciento), cobre (10 por ciento) y oro (8 por ciento).

CUADRO N° 4
HUANCAVELICA: SECTOR MINERÍA 1/
(Variación % real respecto a similar periodo del año anterior)

	Estructura ^{2/}		Mayo			Enero - Mayo			
	2020	2020	2021	Var. %	Contrib. %	2020	2021	Var. %	Contrib. %
Cobre (TMR)	8,9	48	188	289,5	18,4	555	1 011	82,1	7,3
Oro (Kg.R)	7,0	22	43	93,4	10,9	190	186	-2,2	-0,3
Zinc (TMR)	24,0	642	1 129	75,9	25,4	3 701	5 784	56,3	13,1
Plata (Kg.R)	37,7	1 715	12 050	602,6	96,2	28 336	54 346	91,8	29,2
Plomo (TMR)	22,4	761	1 367	79,5	25,9	4 717	6 063	28,5	6,9
Total^{1/ 2/}	100,0			176,8	176,8			56,1	56,1

1/ Cifras preliminares.

2/ A precios de 2007.

Fuente: INEI y MINEM.

Elaboración: BCRP - Sucursal Huancayo. Departamento de Estudios Económicos.

GRÁFICO N° 1
HUANCAVELICA: CRECIMIENTO DE LA PRODUCCIÓN MINERA
(Variación % real respecto a similar mes del año anterior)

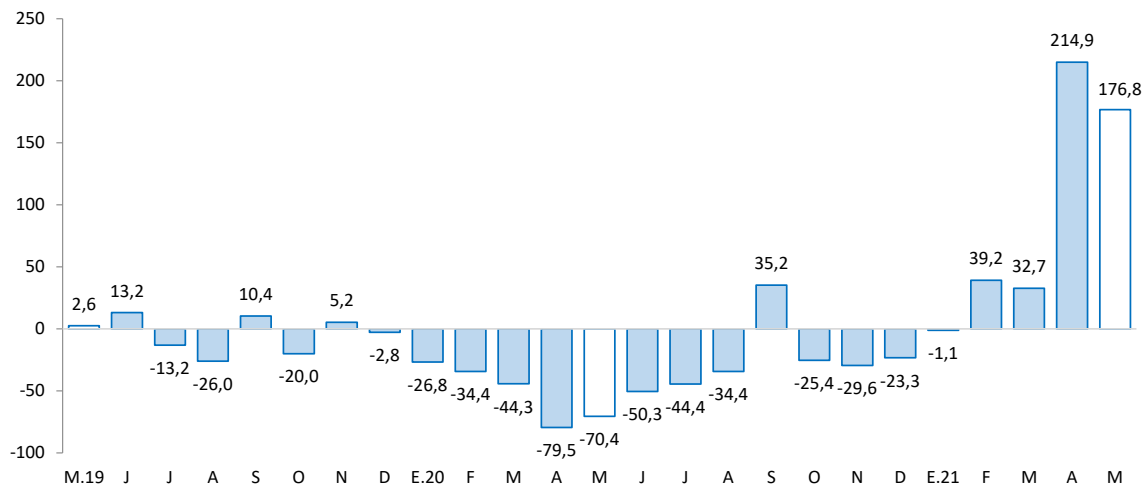

Fuente: MINEM.

Elaboración: BCRP - Sucursal Huancayo. Departamento de Estudios Económicos.

2. Otros indicadores sectoriales

2.1 Sector construcción

- Los despachos de cemento registraron un crecimiento por diez meses consecutivos. En mayo, crecieron en 526,9 por ciento interanual, explicado por una mayor demanda para obras públicas en todos los niveles de gobierno, toda vez que en mayo de 2020 las obras se suspendieron por el confinamiento ante el COVID-19.
- Entre enero y mayo, los despachos de cemento aumentaron en 413,6 por ciento respecto a similar periodo de 2020, sustentado en la mayor ejecución de obras públicas, principalmente por parte de las municipalidades.

GRÁFICO N° 2
HUANCAVELICA: CRECIMIENTO DE LOS DESPACHOS DE CEMENTO
 (Variación % real respecto a similar mes del año anterior)

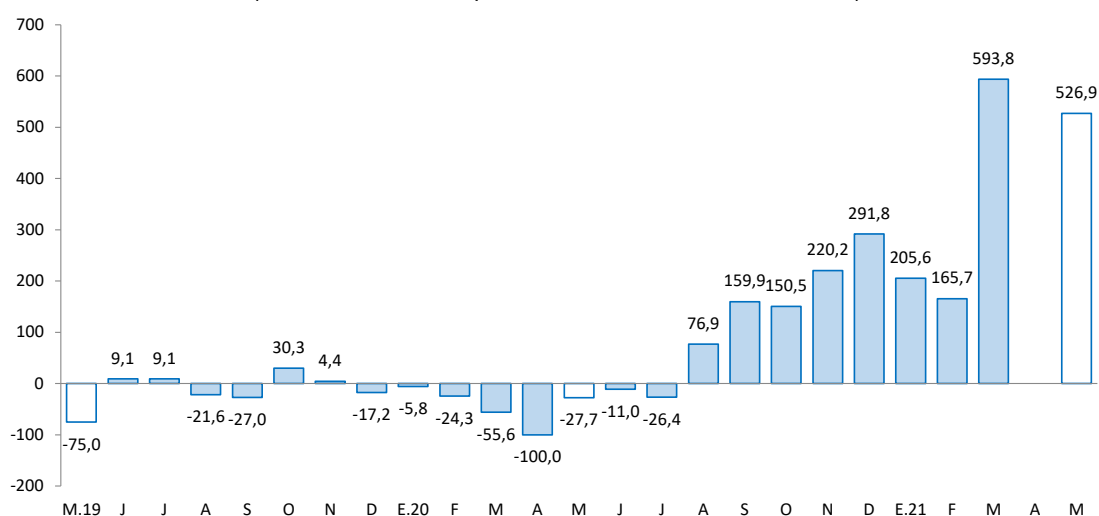

Fuente: UNACEM.

Elaboración: BCRP - Sucursal Huancayo. Departamento de Estudios Económicos.

2.2 Arribos a los establecimientos de hospedaje

- En diciembre de 2020, el número de arribos a los establecimientos de hospedaje (9,5 miles) disminuyó en 55,4 por ciento interanual, explicado por la menor afluencia de visitantes nacionales (-55,6 por ciento), no obstante el incremento de arribos de extranjeros (60,9 por ciento). Durante el 2020, disminuyó en 63,2 por ciento respecto de 2019, ante los menores arribos de visitantes nacionales (-63,1 por ciento) y extranjeros (-86,3 por ciento), debido a los efectos de la pandemia del COVID-19. El departamento cuenta con importantes atractivos turísticos, tal es el caso del Complejo Arqueológico Uchkus-Inkañan, ubicado en el distrito de Yauli; y el Complejo Huaytará, en el distrito de Huaytará.
- Del total de arribos durante el 2020, el 99 por ciento fueron nacionales, de los cuales el 40 por ciento procedió del propio departamento, seguido de Junín (23 por ciento), Lima Metropolitana (20 por ciento), Ayacucho (6 por ciento) e Ica (5 por ciento). Asimismo, de los visitantes extranjeros, el 62 por ciento procedió de Venezuela, seguido de Chile (8 por ciento), Francia (7 por ciento), Estados Unidos (5 por ciento), Colombia (5 por ciento), Alemania (3 por ciento) y España (3 por ciento), entre los principales.



GRÁFICO N° 3
HUANCAVELICA: CRECIMIENTO DE ARRIBOS A ESTABLECIMIENTOS DE HOSPEDAJE
(Variación %)

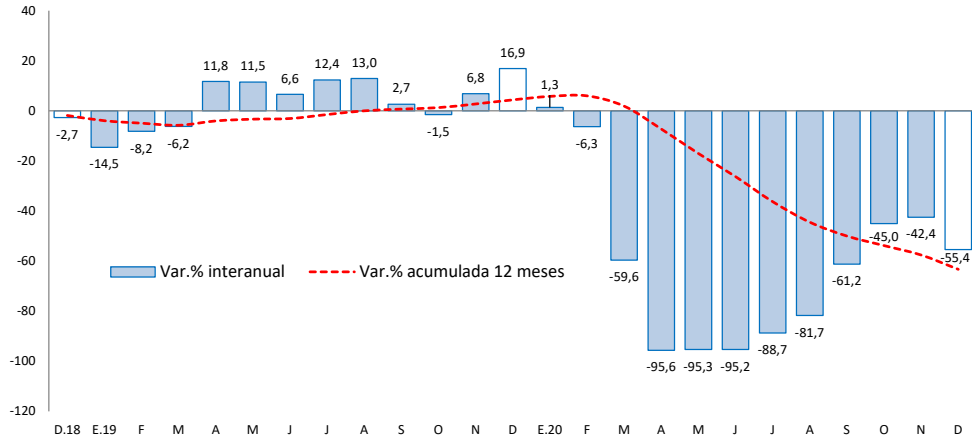

Fuente: MINCETUR.

Elaboración: BCRP - Sucursal Huancayo. Departamento de Estudios Económicos.

II. CRÉDITOS Y DEPÓSITOS

1. Créditos

- Los créditos en Huancavelica, al término de mayo (S/ 469 millones), registraron un incremento de 11,3 por ciento comparado a igual mes de 2020, y en 1,0 por ciento respecto del mes anterior. El incremento interanual se explicó por mayores montos otorgados en créditos a empresas (20,2 por ciento) y consumo (1,0 por ciento), no obstante la reducción en créditos hipotecarios (-4,1 por ciento); en empresas, explicado por los desembolsos de los créditos Reactiva Perú; en consumo, aumentaron por la Banca Múltiple; mientras que, en hipotecario, disminuyeron por la menor demanda en la Banca Múltiple y Cajas Municipales. Respecto al mes anterior, el incremento de 1,0 por ciento se debió a las mayores colocaciones en empresas (1,4 por ciento), debido a una mayor demanda de las micro y pequeñas empresas en la Banca Múltiple y Cajas Municipales; y por el incremento de créditos de consumo en la Banca Múltiple.

CUADRO N° 6
HUANCAVELICA: CRÉDITO DIRECTO
(Saldos en millones de soles)

	Estructura %	Saldo en millones de soles con TCF 1/		Tasa de crecimiento (%)		
		may-21	abr-21	may-21	Mes	12 Meses
Banco de la Nación^{2/}	7,7	37	36	-1,9	-18,8	
Banca Múltiple	14,2	67	66	-0,6	6,1	
Instituciones No Bancarias	78,1	361	366	1,6	16,6	
Financieras	16,3	77	77	0,0	10,7	
Cajas Municipales	61,1	281	287	2,0	19,0	
Cajas Rurales	0,7	3	3	1,8	-27,2	
Total	100,0	464	469	1,0	11,3	
Empresas	58,7	271	275	1,4	20,2	
Personas	41,3	193	194	0,4	0,6	
Consumo	38,2	178	179	0,6	1,0	
Hipotecario	3,1	15	15	-2,3	-4,1	
MN	99,9	464	469	1,0	11,3	
ME	0,1	0	0	-4,5	-45,4	
ME (Mill. US\$)		0	0	-4,5	-45,4	

1/ Se utiliza tipo de cambio fijo (TCF) a diciembre de 2019 (S/ 3,31 por dólar).

2/ Considera sólo los créditos de consumo e hipotecario.

Fuente: SBS.

Elaboración: BCRP - Sucursal Huancayo. Departamento de Estudios Económicos.

- Por **tipo de moneda**, los créditos estuvieron conformados en un 99,9 por ciento por moneda nacional, los que interanualmente crecieron en 11,3 por ciento en mayo, debido a mayores montos otorgados a empresas. En moneda extranjera (que representó el 0,1 por ciento restante), interanualmente registró una disminución de 45,4 por ciento.

GRÁFICO N° 4
HUANCAVELICA: CRECIMIENTO DEL CRÉDITO DIRECTO
 (Variación % respecto a similar mes del año anterior)

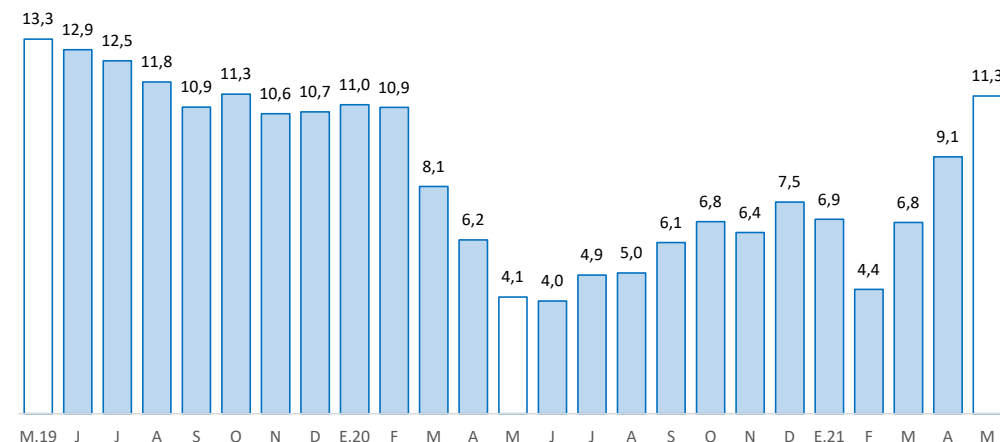

Fuente: SBS y AFP.

Elaboración: BCRP - Sucursal Huancayo. Departamento de Estudios Económicos.

- Por su parte, la **cartera morosa** en abril último alcanzó 3,4 por ciento, mayor en 0,3 de punto porcentual respecto del mismo mes de 2020. Los mayores ratios se registraron en las Cajas Rurales (31,7 por ciento), seguido de la Banca Múltiple (5,7 por ciento), Financieras (4,2 por ciento), Banco de la Nación (3,8 por ciento) y Cajas Municipales (2,2 por ciento).

GRÁFICO N° 5
HUANCAVELICA: TASA DE MOROSIDAD 1/ 2/
 (En porcentaje)

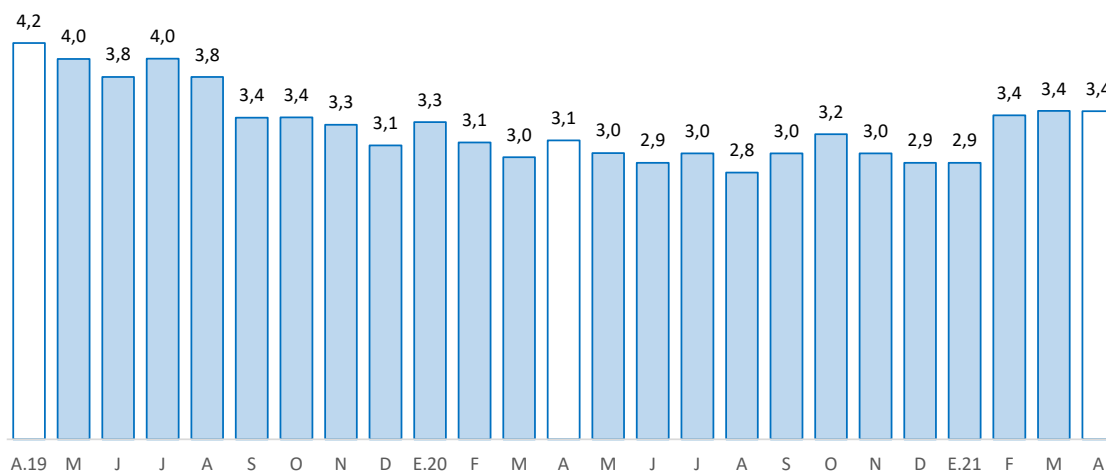

1/ Morosidad = (créditos vencidos + créditos en cobranza judicial) / colocaciones brutas.

2/ Preliminar.

Fuente: SBS y AFP.

Elaboración: BCRP - Sucursal Huancayo. Departamento de Estudios Económicos.



2. Depósitos

- Los depósitos en mayo registraron un crecimiento de 27,1 por ciento respecto de similar mes de 2020, mientras que se redujo en 0,8 por ciento respecto al mes previo. El crecimiento interanual respondió a los mayores depósitos a la vista (43,3 por ciento) y en ahorro (28,5 por ciento), explicados por la Banca Múltiple y el Banco de la Nación. Respecto al mes previo, disminuyó en 0,8 por ciento, debido a los menores depósitos en ahorro (-2,2 por ciento) y a plazo (-0,6 por ciento). Según composición, los depósitos en ahorro concentraron el 57,6 por ciento del total, seguido por los depósitos a la vista (28,2 por ciento) y a plazo (14,2 por ciento).

CUADRO N° 7
HUANCAVELICA: DEPÓSITOS
(Saldos en millones de soles)

	Estructura % may-21	Saldo en millones de soles con TCF 1/		Tasa de crecimiento (%)	
		abr-21	may-21	Mes	12 Meses
Banco de la Nación	53,3	354	346	-2,1	25,1
Banca Múltiple	25,6	165	166	0,8	46,7
Instituciones No Bancarias	21,1	136	137	0,9	13,2
Financieras	2,5	16	16	2,7	32,2
Cajas Municipales	18,5	119	120	0,6	10,9
Cajas Rurales	0,0	0	0	34,8	164,2
TOTAL	100,0	654	650	-0,8	27,1
Vista	28,2	179	183	2,3	43,3
Ahorro	57,6	383	374	-2,2	28,5
A plazo	14,2	93	92	-0,6	0,1
MN	98,8	647	642	-0,8	26,9
ME	1,2	8	8	0,0	45,1
ME (Mill. US\$)		2	2	0,0	45,1

1/ Se utiliza tipo de cambio fijo (TCF) a diciembre de 2019 (S/ 3,31 por dólar).

Fuente: SBS.

Elaboración: BCRP - Sucursal Huancayo. Departamento de Estudios Económicos.

GRÁFICO N° 6
HUANCAVELICA: CRECIMIENTO DE LOS DEPÓSITOS
(Variación % respecto a similar mes del año anterior)

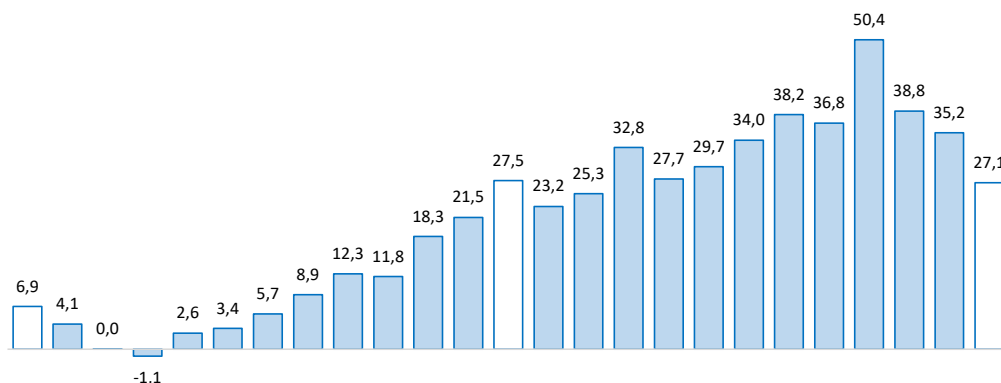

Fuente: SBS y AFP.

Elaboración: BCRP - Sucursal Huancayo. Departamento de Estudios Económicos.

- Por **institución financiera**, destacó el Banco de la Nación con una participación de 53,3 por ciento en los depósitos, seguido de la Banca Múltiple (25,6 por ciento), Cajas Municipales (18,5 por ciento) y Financieras (2,5 por ciento).
- Por **tipo de moneda**, los depósitos en moneda nacional, que conformaron un 98,8 por ciento de participación en mayo, registraron un crecimiento de 26,9 por ciento interanual; mientras que, en moneda extranjera, con 1,2 por ciento de participación, aumentaron en 45,1 por ciento.

III. EJECUCIÓN DEL PRESUPUESTO PÚBLICO

1. Ejecución del Presupuesto Público de Gastos Corrientes

- La ejecución presupuestal del gasto corriente no financiero, se redujo en 12,4 por ciento interanual en mayo, influenciado por el Gobierno Nacional (-45,2 por ciento), debido a los menores devengados en transferencias. El resultado del mes se contrarrestó parcialmente por los mayores gastos en el Gobierno Regional (9,8 por ciento) y los municipios (84,9 por ciento); en el primer caso por remuneraciones, y compras de bienes y servicios; mientras que, en el segundo, por compras de bienes y servicios.
- Entre enero y mayo, sumó S/ 747 millones, mayor en S/ 104 millones (13,3 por ciento) respecto al mismo periodo de 2020, debido al incremento en todos los niveles de gobierno. En el Gobierno Nacional (5,6 por ciento), explicado por transferencias, y compras de bienes y servicios; en el Gobierno Regional (9,4 por ciento), por remuneraciones, y compras de bienes y servicios; mientras que, en las municipalidades (65,3 por ciento), por compras de bienes y servicios.

CUADRO N° 8
HUANCAVELICA: EJECUCIÓN DEL PRESUPUESTO DE GASTOS CORRIENTES 1/
(Millones de soles)

	Estructura 2020	Mayo			Enero - Mayo		
		2020	2021	V% Real	2020	2021	V% Real
Gobierno Nacional	36,5	84	47	-45,2	271	292	5,6
Gobierno Regional	46,3	67	75	9,8	309	347	9,4
Gobiernos Locales	17,2	13	25	84,9	63	107	65,3
Total	100,0	165	148	-12,4	643	747	13,3

1/ Preliminar. Información actualizada al 31 de mayo de 2021

Fuente: MEF

Elaboración: BCRP - Sucursal Huancayo. Departamento de Estudios Económicos.

2. Ejecución del Presupuesto Público de Inversiones

- La inversión pública en Huancavelica, correspondiente a los tres niveles de gobierno, sumó S/ 50 millones en mayo, mayor en 579,8 por ciento interanual, ante los incrementos en todos los niveles de gobierno, debido a que en mayo de 2020 las obras se suspendieron por el confinamiento ante el COVID-19. En el Gobierno Nacional (512,0 por ciento), influenciado por los sectores de educación, agropecuario y seguridad; en el Gobierno Regional (640,8 por ciento), por educación y salud; y en los municipios (599,0 por ciento), por los rubros de saneamiento, transporte, agropecuario y vivienda.
- Entre enero y mayo, la inversión pública acumuló una ejecución de S/ 224 millones, mayor en 106,8 por ciento respecto a similar periodo de 2020, ante el incremento de desembolsos en todos los niveles de gobierno. En el Gobierno Nacional (33,6 por ciento), explicado por las mayores inversiones en los sectores de transporte y educación; en el Gobierno Regional (39,0 por ciento), por los rubros de salud, educación y agropecuario; y en los municipios (257,7 por ciento), por transporte, saneamiento, agropecuario y vivienda.



- En cuanto al avance de la inversión pública, lo ejecutado entre enero y mayo representó en la región el 20 por ciento de su Presupuesto Institucional Modificado (PIM) que sumó S/ 1 119 millones. En las municipalidades se registraron un avance del 27 por ciento, seguido del Gobierno Nacional (17 por ciento) y el Gobierno Regional (13 por ciento).

CUADRO N° 9
HUANCAVELICA: EJECUCIÓN DEL PRESUPUESTO PÚBLICO DE INVERSIONES 1/
(Millones de soles)

	Estructura 2020	Mayo			Enero - Mayo		
		2020	2021	V% Real	2020	2021	V% Real
Gobierno Nacional	25,5	2	15	512,0	41	56	33,6
Gobierno Regional	25,1	2	13	640,8	31	44	39,0
Gobiernos Locales	49,4	3	22	599,0	34	124	257,7
Total	100,0	7	50	579,8	105	224	106,8

1/ Preliminar. Información actualizada al 31 de mayo de 2021

Fuente: MEF

Elaboración: BCRP - Sucursal Huancayo. Departamento de Estudios Económicos.

GRÁFICO N° 7
HUANCAVELICA: CRECIMIENTO DE LA EJECUCIÓN DEL PRESUPUESTO PÚBLICO DE INVERSIONES
(Variación % real)

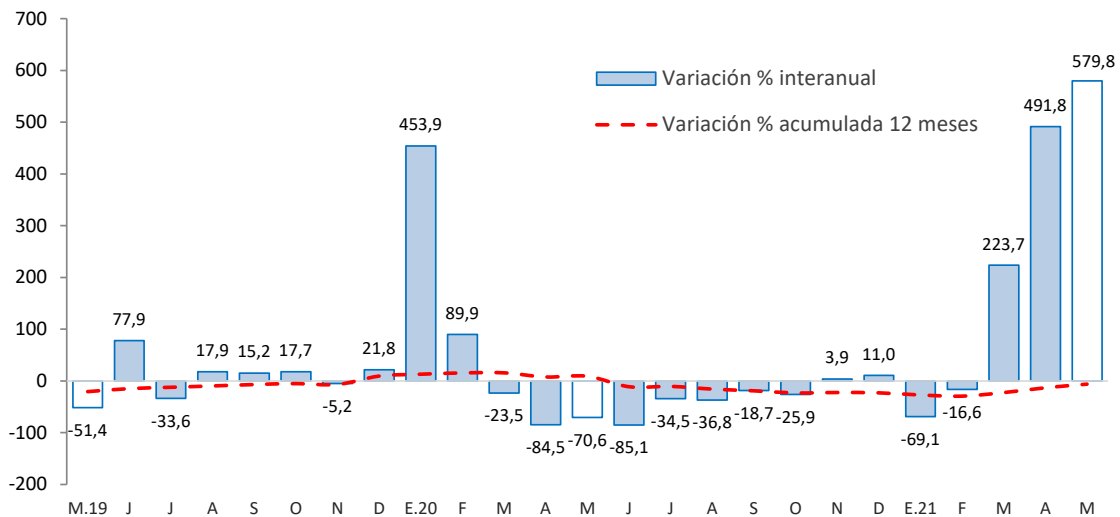

Fuente: MEF.

Elaboración: BCRP - Sucursal Huancayo. Departamento de Estudios Económicos.

- Entre los principales proyectos que se ejecutaron entre enero y mayo, destacaron en el Gobierno Nacional, “Mejoramiento de los servicios de salud del Hospital Regional Zacarías Correa Valdivia de Huancavelica, provincia de Huancavelica” con un gasto de S/ 12 millones; “Mejoramiento de los servicios educativos de nivel secundario en la I.E. San Francisco de Asís, distrito de Acobamba, provincia de Acobamba” con un gasto de S/ 9 millones; y “Mejoramiento de los servicios públicos para el desarrollo territorial sostenible en el área de influencia de los ríos Apurímac, Ene y Mantaro: proyecto de desarrollo territorial sostenible” con un gasto de S/ 6 millones.
- En el Gobierno Regional, sobresalieron los proyectos de “Mejoramiento de la carretera cruce Salcahuasi - Puerto San Antonio, provincia de Tayacaja” con un gasto de S/ 5 millones; “Mejoramiento y ampliación de los servicios educativos de nivel inicial en localidades del distrito de Salcabamba, Provincia de Tayacaja” con un gasto devengado de S/ 4 millones; y

“Mejoramiento de los servicios de transitabilidad vehicular y peatonal del centro poblado de Tinquerccasa, distrito de Paucará, provincia de Acobamba” con un gasto de S/ 4 millones.

- Por su parte, en los gobiernos locales, los mayores desembolsos se registraron en, “Mejoramiento y ampliación de los servicios de agua potable e instalación del servicio de saneamiento básico en localidades del distrito de Surcubamba, provincia de Tayacaja” con un gasto devengado de S/ 5 millones; “Mejoramiento, ampliación del servicio de saneamiento básico en doce localidades, distrito de Palca, provincia de Huancavelica” con un gasto devengado de S/ 4 millones; y “Mejoramiento de los servicios de transitabilidad vehicular y peatonal en las principales calles del distrito de Quichuas, provincia de Tayacaja” con un gasto devengado de S/ 3 millones.

IV. ANEXOS

ANEXO 1

HUANCAVELICA: PRODUCCIÓN AGROPECUARIA 1/
(En toneladas métricas)

CULTIVOS	2 020								2 021					CULTIVOS
	MAY	JUN	JUL	AGO	SET	OCT	NOV	DIC	ENE	FEB	MAR	ABR	MAY	
AGRÍCOLA														AGRÍCOLA
CONSUMO INTERNO														CONSUMO INTERNO
Ajo	273	201	45	0	0	0	0	0	0	0	42	17	211	Ajo
Alfalfa	19 286	17 971	15 834	13 900	15 905	17 777	16 205	20 016	21 436	21 729	23 292	21 557	24 424	Alfalfa
Arveja grano seco	1 339	2 905	1 682	20	12	0	0	0	0	0	78	114	955	Arveja grano seco
Arveja grano verde	3 365	1 878	639	1 214	221	304	277	68	185	835	1 836	3 342	3 785	Arveja grano verde
Avena grano	367	610	452	8	0	0	0	0	0	0	0	0	22	Avena grano
Cebada grano	3 997	9 672	7 780	1 327	23	0	0	0	0	0	0	130	2 409	Cebada grano
Chirimoya	195	215	62	11	0	0	0	0	0	2	7	128	195	Chirimoya
Chocho	98	287	196	0	0	0	0	0	0	0	0	0	0	Chocho
Frijol grano seco	3 575	5 295	5 346	545	27	34	5	0	0	0	2	13	1 556	Frijol grano seco
Haba grano seco	2 314	5 169	2 405	57	5	0	0	0	0	0	14	314	1 331	Haba grano seco
Haba grano verde	2 058	1 511	617	326	22	28	70	80	151	346	929	1 767	1 866	Haba grano verde
Maca	176	477	353	0	0	0	0	0	14	16	80	80	49	Maca
Maíz amiláceo	9 184	17 187	10 750	561	0	0	0	0	17	27	313	1 462	3 560	Maíz amiláceo
Maíz choclo	1 198	1 193	348	180	117	141	104	199	1 050	760	686	1 928	1 239	Maíz choclo
Mashua o izano	1 438	635	0	0	0	0	0	0	0	0	15	174	1 019	Mashua o izano
Melocotonero	44	8	3	0	0	0	0	0	8	44	82	63	31	Melocotonero
Oca	1 670	745	224	0	0	0	0	0	0	0	10	380	1 344	Oca
Olluco	6 154	3 498	1 387	0	0	0	146	70	45	432	628	1 364	5 273	Olluco
Papa	91 243	51 682	12 826	1 752	1 693	4 176	5 407	5 943	13 941	13 370	21 009	47 562	79 269	Papa
Papaya	67	31	17	14	12	11	9	12	6	17	78	87	67	Papaya
Plátano	275	144	76	58	0	0	0	0	0	25	140	269	255	Plátano
Tomate	21	11	60	64	0	0	26	12	11	12	12	24	130	Tomate
Trigo	1 116	3 115	2 025	281	10	0	0	0	0	0	0	47	405	Trigo
Tuna	3	0	0	0	0	0	0	232	1 440	2 240	1 777	561	53	Tuna
Zapallo	677	324	305	9	0	0	24	0	0	824	167	1 228	4 876	Zapallo
Otros Cons. Interno	469	488	210	54	0	14	0	9	52	174	290	455	795	Otros Cons. Interno
INDUSTRIAL Y/O EXP.														INDUSTRIAL Y/O EXP.
Palta	2 797	1 002	232	2	0	0	0	0	1 164	3 663	4 514	3 862	3 004	Palta
Quinua	571	1 044	328	2	0	0	0	0	0	0	0	7	651	Quinua
Caña de azúcar	0	0	0	0	0	0	0	0	155	304	366	220	48	Caña de azúcar
Otros Industrial y/o Exp.	174	90	34	3	4	10	3	0	0	10	11	52	321	Otros Industrial y/o Exp.
PECUARIO														PECUARIO
CARNE 2/														CARNE 2/
Carne Ave	83	83	86	86	72	73	80	95	82	83	78	89	81	Carne Ave
Carne Ovino	130	145	98	101	122	116	111	112	108	103	96	106	123	Carne Ovino
Carne Porcino	141	141	113	130	134	136	130	153	123	124	114	136	138	Carne Porcino
Carne Vacuno	312	312	320	250	259	275	265	286	255	265	231	250	290	Carne Vacuno
Carne Caprino	28	28	22	25	26	30	27	26	22	19	23	27	28	Carne Caprino
Carne Alpaca	50	52	39	44	49	45	42	44	42	39	40	39	51	Carne Alpaca
Carne Llama	21	22	19	20	22	26	25	26	18	19	19	21	22	Carne Llama
Huevo	55	57	55	52	53	56	52	51	53	53	52	53	51	Huevo
Leche Vacuno	2 190	2 020	1 712	2 097	2 069	1 965	1 732	1 750	1 686	1 753	1 739	2 019	2 160	Leche Vacuno
Lana	0	0	0	0	0	0	0	0	0	199	24	5	0	Lana
FIBRA														FIBRA
Fibra de Alpaca	23	40	0	0	1	1	0	12	0	14	9	4	23	Fibra de Alpaca
Fibra de Llama	2	2	0	0	0	0	0	1	0	7	1	0	2	Fibra de Llama

1/ Cifras preliminares.

2/ Peso Neto, no de animales en pie.

Fuente: MINAGRI.

Elaboración: BCRP - Sucursal Huancayo, Departamento de Estudios Económicos.



ANEXO 2

HUANCAVELICA: PRODUCCIÓN MINERA METÁLICA 1/

(Contenido fino recuperable)

	2020								2021					
	MAY	JUN	JUL	AGO	SET	OCT	NOV	DIC	ENE	FEB	MAR	ABR	MAY	
Cobre (TMR)	48	98	147	159	169	196	198	214	218	222	191	194	188	Cobre (TMR)
Oro (Kg.R)	22	22	14	9	32	27	32	18	34	38	36	34	43	Oro (Kg.R)
Zinc (TMR)	642	881	1 105	1 112	1 220	1 109	1 244	1 441	1 280	1 171	1 204	999	1 129	Zinc (TMR)
Plata (Kg.R)	1 715	6 417	2 979	2 886	33 495	7 270	11 149	11 412	9 418	15 992	9 071	7 815	12 050	Plata (Kg.R)
Plomo (TMR)	761	1 013	1 288	1 166	1 459	1 250	1 204	1 318	1 253	1 230	1 177	1 036	1 367	Plomo (TMR)

1/ Cifras preliminares.

Fuente: INEI y MINEM.

Elaboración: BCRP - Sucursal Huancayo. Departamento de Estudios Económicos.

ANEXO 3

HUANCAVELICA: EXPORTACIONES FOB POR TIPO DE PRODUCTOS 1/
(Millones US\$)

TIPO	2 019	2 020												TIPO
	DIC	ENE	FEB	MAR	ABR	MAY	JUN	JUL	AGO	SET	OCT	NOV	DIC	
Productos Tradicionales	1	3	2	2	1	3	2	5	0	0	2	5	5	Productos Tradicionales
Agrícolas	0	0	0	0	0	0	0	0	0	0	0	0	0	Agrícolas
Mineros 2/	1	3	2	2	1	3	2	5	0	0	2	5	5	Mineros 2/
Productos No Tradicionales	0	0	1	1	0	1	1	1	1	0	1	2	2	Productos No Tradicionales
Agropecuarios	0	0	0	1	0	0	0	0	0	0	0	0	0	Agropecuarios
Pesqueros	0	0	1	0	0	1	1	1	1	0	1	1	2	Pesqueros
Textil	0	0	0	0	0	0	0	0	0	0	0	0	0	Textil
Maderas y papeles, y sus manuf.	0	0	0	0	0	0	0	0	0	0	0	0	0	Maderas y papeles, y sus manuf.
Químicos	0	0	0	0	0	0	0	0	0	0	0	0	0	Químicos
Minerales no metálicos	0	0	0	0	0	0	0	0	0	0	0	0	0	Minerales no metálicos
Sidero-Metalúrgico y joyerías	0	0	0	0	0	0	0	0	0	0	0	0	0	Sidero-Metalúrgico y joyerías
Metal-Mecánicos	0	0	0	0	0	0	0	0	0	0	0	0	0	Metal-Mecánicos
Resto de otros no tradicionales	0	0	0	0	0	0	0	0	0	0	0	0	0	Resto de otros no tradicionales
TOTAL EXPORTACIONES	1	3	2	3	1	4	3	6	1	1	3	6	7	TOTAL EXPORTACIONES

1/ Cifras preliminares.

2/ Para los meses de agosto a diciembre del año 2020, las exportaciones de cobre, zinc y molibdeno se han estimado sobre la base de los niveles de producción en los casos de empresas que habiendo realizado embarques, aún no figuran en el registro de exportaciones.

Fuente: SUNAT.

Elaboración: BCRP - Sucursal Huancayo. Departamento de Estudios Económicos.

ANEXO 4

HUANCAVELICA: EXPORTACIONES FOB DE PRODUCTOS TRADICIONALES 1/
(Millones US\$ valor FOB)

TIPO	2 019	2 020												TIPO	
	DIC	ENE	FEB	MAR	ABR	MAY	JUN	JUL	AGO	SET	OCT	NOV	DIC		
AGROPECUARIO	0	0	0	0	0	0	0	0	0	0	0	0	0	0	AGROPECUARIO
Café															Café
Volúmen (TM)	0	0	0	0	0	0	0	0	0	0	0	0	0	0	Volúmen (TM)
Valor (Millones US\$)	0	0	0	0	0	0	0	0	0	0	0	0	0	0	Valor (Millones US\$)
Lana															Lana
Volúmen (TM)	0	0	0	0	0	0	0	0	0	0	0	0	0	0	Volúmen (TM)
Valor (Millones US\$)	0	0	0	0	0	0	0	0	0	0	0	0	0	0	Valor (Millones US\$)
MINEROS 2/	1	3	2	2	1	3	2	5	0	0	2	5	5	MINEROS 2/	
Cobre															Cobre
Volúmen (TM)	0	0	0	0	0	0	0	0	0	0	0	0	0	0	Volúmen (TM)
Valor (Millones US\$)	0	0	0	0	0	0	0	0	0	0	0	0	0	0	Valor (Millones US\$)
Oro															Oro
Volúmen (TM)	0	0	0	0	0	0	0	51	103	0	0	0	0	0	Volúmen (TM)
Valor (Millones US\$)	1	3	2	1	1	3	2	2	0	0	2	2	1	1	Valor (Millones US\$)
Plata															Plata
Volúmen (TM)	0	0	0	0	0	0	264	1 105	0	0	162	475	0	0	Volúmen (TM)
Valor (Millones US\$)	0	0	0	0	0	0	0	4	0	0	0	1	0	0	Valor (Millones US\$)
Plomo															Plomo
Volúmen (TM)	0	0	0	307	157	0	158	161	186	0	161	143	409	0	Volúmen (TM)
Valor (Millones US\$)	0	0	0	0	0	0	0	0	0	0	0	2	4	0	Valor (Millones US\$)
Zinc															Zinc
Volúmen (TM)	0	0	0	0	0	0	0	0	0	0	0	0	0	0	Volúmen (TM)
Valor (Millones US\$)	0	0	0	0	0	0	0	0	0	0	0	0	0	0	Valor (Millones US\$)
Otros															Otros
Volúmen (TM)	0	0	0	0	0	0	0	0	0	0	0	0	0	0	Volúmen (TM)
Valor (Millones US\$)	0	0	0	0	0	0	0	0	0	0	0	0	0	0	Valor (Millones US\$)
TOTAL	1	3	2	2	1	3	2	5	0	0	2	5	5	TOTAL	

1/ Cifras preliminares.

2/ Para los meses de agosto a diciembre del año 2020, las exportaciones de cobre, zinc y molibdeno se han estimado sobre la base de los niveles de producción en los casos de empresas que habiendo realizado embarques, aún no figuran en el registro de exportaciones.

Fuente: SUNAT.

Elaboración: BCRP - Sucursal Huancayo. Departamento de Estudios Económicos.



ANEXO 5

HUANCAVELICA: INGRESOS CORRIENTES DEL GOBIERNO CENTRAL

(Millones de soles)

	2020									2021					
	MAY	JUN	JUL	AGO	SET	OCT	NOV	DIC	ENE	FEB	MAR	ABR	MAY		
I. Ingresos Tributarios	1	2	2	2	3	4	5	7	8	4	4	4	4	I. Ingresos Tributarios	
1. Impuesto a la Renta	1	1	2	2	2	2	3	4	4	2	3	2	2	1. Impuesto a la Renta	
Personas Naturales	1	1	1	1	1	1	2	3	3	1	2	2	1	Personas Naturales	
Personas Jurídicas	0	0	0	0	0	0	1	1	1	1	0	1	0	Personas Jurídicas	
Regularización	0	0	0	0	0	0	0	0	0	0	1	0	0	Regularización	
2. Impuesto a las Importaciones	0	0	0	0	0	0	0	0	0	0	0	0	0	2. Impuesto a las Importaciones	
3. Impuesto General a las Ventas	0	0	1	1	1	2	2	2	3	2	1	2	1	3. Impuesto General a las Ventas	
4. Imp. Selectivo al Consumo (ISC)	0	0	0	0	0	0	0	0	0	0	0	0	0	4. Imp. Selectivo al Consumo (ISC)	
5. Otros Ingresos Tributarios	0	0	0	0	0	0	0	0	0	0	0	0	0	5. Otros Ingresos Tributarios	
II. Ingresos No Tributarios	0	0	0	0	0	0	0	0	0	0	0	0	0	II. Ingresos No Tributarios	
Total Ingresos (I + II)	1	2	3	3	3	4	5	7	8	4	4	5	4	Total Ingresos (I + II)	

Fuente: SUNAT

Elaboración: BCRP - Sucursal Huancayo. Departamento de Estudios Económicos.

ANEXO 6

HUANCAVELICA: EJECUCIÓN DEL PRESUPUESTO PÚBLICO DEL GOBIERNO NACIONAL 1/

(Millones de soles)

	2020								2021					
	MAY	JUN	JUL	AGO	SET	OCT	NOV	DIC	ENE	FEB	MAR	ABR	MAY	
<u>I. GASTOS CORRIENTES</u>	84	44	47	68	45	108	68	86	18	101	62	64	47	<u>I. GASTOS CORRIENTES</u>
Remuneraciones	8	8	10	8	8	8	9	12	9	8	8	8	9	Remuneraciones
Bienes y servicios	8	7	10	10	13	12	14	28	6	9	10	13	17	Bienes y servicios
Transferencias 2/	68	29	27	50	24	87	45	46	4	85	45	43	22	Transferencias 2/
<u>II. GASTOS DE CAPITAL</u>	2	5	30	19	29	10	14	30	2	7	15	16	15	<u>II. GASTOS DE CAPITAL</u>
Formación bruta de capital	2	5	19	19	29	8	13	30	2	7	15	16	15	Formación bruta de capital
Otros gastos de capital3/	0	0	11	0	0	1	1	0	0	0	0	0	0	Otros gastos de capital3/
<u>III. GASTO NO FINANCIERO TOTAL (I+II)</u>	87	49	77	87	74	118	82	116	20	108	77	80	63	<u>III. GASTO NO FINANCIERO TOTAL (I+II)</u>

1/ Preliminar. Información actualizada al 31 de mayo de 2021

2/ Incluye el pago de pensiones, donaciones y otros gastos corrientes.

3/ Incluye donaciones y transferencias.

Fuente: MEF

Elaboración: BCRP - Sucursal Huancayo. Departamento de Estudios Económicos.



ANEXO 7

HUANCAVELICA: EJECUCIÓN DEL PRESUPUESTO PÚBLICO DEL GOBIERNO REGIONAL 1/

(Millones de soles)

	2020								2021					
	MAY	JUN	JUL	AGO	SET	OCT	NOV	DIC	ENE	FEB	MAR	ABR	MAY	
<u>I. GASTOS CORRIENTES</u>	67	73	74	74	75	76	81	172	64	62	72	75	75	<u>I. GASTOS CORRIENTES</u>
Remuneraciones	51	51	55	53	53	53	56	86	54	49	54	55	54	Remuneraciones
Bienes y servicios	14	18	16	18	21	19	23	62	8	11	16	18	19	Bienes y servicios
Transferencias 2/	2	3	2	2	2	4	3	25	2	2	2	2	2	Transferencias 2/
<u>II. GASTOS DE CAPITAL</u>	2	7	5	20	14	16	33	53	2	8	10	11	13	<u>II. GASTOS DE CAPITAL</u>
Formación bruta de capital	2	7	4	14	14	16	23	53	2	8	10	11	13	Formación bruta de capital
Otros gastos de capital3/	0	0	1	6	0	0	10	0	0	0	0	0	0	Otros gastos de capital3/
<u>III. GASTO NO FINANCIERO TOTAL (I+II)</u>	69	79	79	94	89	93	115	225	66	69	81	86	89	<u>III. GASTO NO FINANCIERO TOTAL (I+II)</u>

1/ Preliminar. Información actualizada al 31 de mayo de 2021

2/ Incluye el pago de pensiones, donaciones y otros gastos corrientes.

3/ Incluye donaciones y transferencias.

Fuente: MEF

Elaboración: BCRP - Sucursal Huancayo. Departamento de Estudios Económicos.

ANEXO 8

HUANCAVELICA: EJECUCIÓN DEL PRESUPUESTO PÚBLICO DE LOS GOBIERNOS LOCALES 1/

(Millones de soles)

	2020								2021					
	MAY	JUN	JUL	AGO	SET	OCT	NOV	DIC	ENE	FEB	MAR	ABR	MAY	
<u>I. GASTOS CORRIENTES</u>	13	13	17	22	32	36	44	119	6	11	42	24	25	<u>I. GASTOS CORRIENTES</u>
Remuneraciones	3	3	3	3	3	3	3	5	2	2	3	2	2	Remuneraciones
Bienes y servicios	9	9	10	11	25	30	38	106	4	8	37	19	20	Bienes y servicios
Transferencias 2/	1	2	3	9	3	3	3	8	0	0	2	2	2	Transferencias 2/
<u>II. GASTOS DE CAPITAL</u>	3	7	8	18	29	40	49	136	4	18	56	23	22	<u>II. GASTOS DE CAPITAL</u>
Formación bruta de capital	3	7	8	18	29	40	49	136	4	18	56	23	22	Formación bruta de capital
Otros gastos de capital3/	0	0	0	0	0	0	0	0	0	0	0	0	0	Otros gastos de capital3/
<u>III. GASTO NO FINANCIERO TOTAL (I+II)</u>	16	20	25	40	60	76	93	255	11	29	98	47	47	<u>III. GASTO NO FINANCIERO TOTAL (I+II)</u>

1/ Preliminar. Información actualizada al 31 de mayo de 2021

2/ Incluye el pago de pensiones, donaciones y otros gastos corrientes.

3/ Incluye donaciones y transferencias.

Fuente: MEF

Elaboración: BCRP - Sucursal Huancayo. Departamento de Estudios Económicos.

ANEXO 9

HUANCAVELICA: MOROSIDAD 1/

(Porcentaje)

	2020										2021				
	ABR	MAY	JUN	JUL	AGO	SET	OCT	NOV	DIC	ENE	FEB	MAR	ABR		
I. Banca Múltiple	2,5	2,1	2,1	3,0	2,7	3,5	4,9	4,7	4,2	4,3	5,9	5,3	5,7	I. Banca Múltiple	
II. Instituciones No Bancarias														II. Instituciones No Bancarias	
Financieras	2,4	2,5	2,4	2,3	2,8	3,2	3,8	3,7	4,6	5,1	5,6	4,8	4,2	Financieras	
Cajas Municipales	3,2	3,0	2,9	2,8	2,4	2,2	2,0	1,9	1,7	1,5	1,7	2,2	2,2	Cajas Municipales	
Cajas Rurales	22,2	22,5	22,5	22,8	26,4	30,0	32,2	24,4	26,9	26,9	29,0	27,9	31,7	Cajas Rurales	
III. Entidades Estatales														III. Entidades Estatales	
Banco de la Nación ^{1/}	3,1	3,3	3,2	3,2	3,4	3,7	3,9	4,1	3,6	3,7	3,7	3,8	3,8	Banco de la Nación ^{1/}	
TOTAL	3,1	3,0	2,9	3,0	2,8	3,0	3,2	3,0	2,9	2,9	3,4	3,4	3,4	TOTAL	

1/ Considera sólo los créditos de consumo e hipotecario.

Fuente: SBS.

Elaboración: BCRP - Sucursal Huancayo. Departamento de Estudios Económicos.