

BANCO CENTRAL DE RESERVA DEL PERÚ
SUCURSAL HUANCAYO



HUANCAVELICA: Síntesis de Actividad Económica
Febrero 2021¹

Departamento de Estudios Económicos

¹ En el presente informe participaron Francisco Callupe Casaño y Joel Jovani Turco Quinto.

ÍNDICE

Página

RESUMEN EJECUTIVO.....	3
I. ACTIVIDAD PRODUCTIVA.....	5
1. Actividad primaria.....	5
1.1 Sector agropecuario.....	5
1.2 Sector minería.....	7
2. Otros indicadores sectoriales.....	8
2.1 Sector construcción.....	8
2.2 Arribos a los establecimientos de hospedaje.....	8
II. CRÉDITOS Y DEPÓSITOS	9
1. Créditos.....	9
2. Depósitos	11
III. EJECUCIÓN DEL PRESUPUESTO PÚBLICO	12
1. Ejecución del Presupuesto Público de Gastos Corrientes	12
2. Ejecución del Presupuesto Público de Inversiones	13
IV. ANEXOS	15



RESUMEN EJECUTIVO

Principales hechos de importancia

- En febrero, el **sector minero** creció en 33,8 por ciento interanual, influenciado por la mayor producción de cobre (106,7 por ciento), plata (56,9 por ciento) y zinc (26,0 por ciento). Contrariamente, el **sector agropecuario** registró una disminución de 8,8 por ciento interanual, explicado por la reducción de las actividades agrícola (-11,8 por ciento) y pecuaria (-1,8 por ciento).
- En cuanto a los **otros indicadores de actividad económica**, en febrero se incrementaron los despachos de cemento (165,7 por ciento), el crédito total (4,4 por ciento) y el crédito hipotecario (3,3 por ciento); mientras que se redujeron la inversión pública (-16,4 por ciento) y el crédito de consumo (-5,0 por ciento).

Actividad primaria

- El **sector agropecuario** registró un decrecimiento de 8,8 por ciento interanual en febrero, influenciado por la reducción de las actividades agrícola (-11,8 por ciento) y pecuaria (-1,8 por ciento). Entre enero y febrero, disminuyó en 9,2 por ciento, sustentado por la menor oferta de las actividades agrícola (-13,6 por ciento) y pecuaria (-1,3 por ciento).
- La **actividad minera** registró un incremento luego de cuatro meses de caídas continuas. En febrero, creció en 33,8 por ciento interanual, influenciado por la mayor producción de cobre (106,7 por ciento), plata (56,9 por ciento) y zinc (26,0 por ciento); en cobre y zinc, explicadas por la minera Kolpa; y en plata, por el incremento en la empresa Buenaventura. Entre enero y febrero, el sector aumentó en 12,3 por ciento respecto de similar periodo de 2020, influenciado por la mayor producción de cobre (37,0 por ciento), plata (22,4 por ciento) y zinc (31,6 por ciento).

Otros indicadores de actividad económica

- Los **despachos de cemento** registraron resultados positivos durante siete meses consecutivos. En febrero, aumentaron en 165,7 por ciento interanual, explicado por una mayor demanda para obras públicas, principalmente para el "Hospital Zacarías Valdivia de Huancavelica". Entre enero y febrero, crecieron en 187,2 por ciento respecto a similar periodo de 2020, sustentado en la mayor ejecución de obras públicas.
- El **crédito directo total** en febrero (S/ 458 millones), aumentó en 4,4 por ciento respecto a similar mes de 2020, sobresaliendo los mayores montos otorgados por la Banca Múltiple, Cajas Municipales y Financieras. Asimismo, crecieron los créditos a empresas (11,9 por ciento) e hipotecario (3,3 por ciento), mientras que se redujeron los créditos de consumo (-5,0 por ciento).
- La **inversión pública** en febrero (S/ 33 millones) decreció en 16,4 por ciento respecto a similar mes de 2020, ante las reducciones en los gobiernos, Nacional (-59,6 por ciento) y Regional (-26,8 por ciento); en el primer caso, explicado por los menores devengados en el sector seguridad; y en el segundo, por saneamiento y educación. Entre enero y febrero, la inversión pública acumuló una ejecución de S/ 41 millones, menor en 38,1 por ciento respecto a similar periodo de 2020, ante la reducción de desembolsos en los gobiernos, Nacional (-69,4 por ciento) y Regional (-55,7 por ciento); en el primer caso, sustentado en las menores inversiones en los sectores de seguridad y salud; mientras que, en el segundo, por transporte.

CUADRO N° 1
HUANCAVELICA: OTROS INDICADORES DE ACTIVIDAD ECONÓMICA
 (Variación % respecto a similar mes del año anterior)

	Set.20	Oct.20	Nov.20	Dic.20	Ene.21	Feb.21
Despachos de cemento 1/	↑159,9	↑150,5	↑220,2	↑291,8	↑205,6	↑165,7
Arribos a los establecimientos de hospedaje	↓-61,2	↓-45,0	↓-42,4	↓-55,4		
Crédito total 2/	↑ 6,1	↑ 6,8	↑ 6,4	↑ 7,5	↑ 6,9	↑ 4,4
Crédito de consumo 2/	↓ -1,9	↓ -1,1	↓ -1,9	↓ -1,9	↓ -2,3	↓ -5,0
Crédito hipotecario 2/	↑ 9,5	↑ 7,6	↑ 5,0	↓ -4,9	↑ 6,0	↑ 3,3
Inversión pública 1/	↓-18,7	↓-25,9	↑ 3,9	↑ 13,7	↓-69,1	↓-16,4

1/ En términos reales.

2/ En términos nominales.

Fuentes: UNACEM, MINCETUR, SBS y MEF.



I. ACTIVIDAD PRODUCTIVA

1. Actividad primaria

1.1 Sector agropecuario

- La actividad agropecuaria registró un decrecimiento de 8,8 por ciento interanual en febrero, influenciado por la reducción de las actividades agrícola (-11,8 por ciento) y pecuaria (-1,8 por ciento). Entre enero y febrero, disminuyó en 9,2 por ciento, sustentado por la menor oferta de las actividades agrícola (-13,6 por ciento) y pecuaria (-1,3 por ciento).
- El subsector agrícola decreció en 11,8 por ciento interanual en el mes, influenciado por la menor oferta con destino al mercado interno (-31,4 por ciento), no obstante el incremento en el dirigido al mercado externo y agroindustria (165,7 por ciento); en el primer caso, explicado por las reducciones en la producción de papa, arveja grano verde, alfalfa, maíz choclo, olluco, plátano y melocotonero; mientras que, en el segundo, por la mayor producción de palta y caña de azúcar. En papa y arveja grano verde, explicado por las menores siembras en las zonas productoras de las provincias de Tayacaja, Huancavelica y Acobamba, ante los menores precios en chacra. Entre enero y febrero, disminuyó en 13,6 por ciento, influenciado por la menor producción dirigido al mercado interno (-14,8 por ciento), contrarrestado parcialmente por el incremento para el mercado externo y agroindustria (139,0 por ciento); destacando en el primer caso, las reducciones en papa, arveja grano verde, maíz choclo, tuna, plátano, olluco y melocotonero; y en el segundo caso, por la mayor oferta de palta y caña de azúcar.

CUADRO N° 2
HUANCAVELICA: SECTOR AGROPECUARIO 1/
(Miles de Toneladas)

Subsectores	Estructura Porcentual 2019 /2	Febrero			Enero - Febrero		
		2 020	2 021	Var. %	2 020	2 021	Var. %
AGRÍCOLA	77,3			-11,8			-13,6
Orientada al mercado interno 2/	76,0			-31,4			-14,8
Alfalfa	5,6	24,2	21,7	-10,2	46,2	50,2	8,7
Papa	33,9	21,1	13,5	-35,7	29,4	24,8	-15,6
Tuna	0,9	2,2	2,2	3,1	3,8	3,7	-2,3
Maíz choclo	2,0	1,0	0,7	-29,4	1,9	1,7	-8,9
Arveja grano verde	5,0	3,0	0,8	-72,8	3,9	1,0	-74,3
Zapallo	0,3	0,0	0,6	-	0,0	0,6	-
Haba grano verde	1,0	0,2	0,3	98,3	0,2	0,5	184,5
Olluco	2,1	0,5	0,4	-14,3	0,5	0,5	-5,4
Orientada al mercado externo y agroindustria 2/	1,3			165,7			139,0
Palta	0,6	1,6	4,3	164,5	2,3	5,4	137,7
Caña de azúcar	0,0	0,0	0,3	-	0,0	0,5	-
Quinua	0,5	0,0	0,0	-	0,0	0,0	-
PECUARIO	22,7			-1,8			-1,3
Carne de vacuno 3/	5,5	0,3	0,3	-2,0	0,5	0,5	-1,6
Carne de ave 3/	1,1	0,1	0,1	-5,6	0,2	0,2	-3,3
Carne de ovino 3/	2,9	0,1	0,1	-0,8	0,2	0,2	-0,3
Leche	4,4	1,8	1,8	-1,8	3,5	3,4	-1,1
SECTOR AGROPECUARIO	100,0			-8,8			-9,2

1/ Cifras preliminares.

2/ Estimado a precios de 2007.

3/ Peso neto.

Fuente: MINAGRI.

Elaboración: BCRP - Sucursal Huancayo. Departamento de Estudios Económicos.

- Respecto a la producción pecuaria, decreció en 1,8 por ciento interanual en el mes, debido a la menor producción de huevo, leche, lana, fibra de llama y carnes de, vacuno, porcino, caprino, ovino y ave. Entre enero y febrero, disminuyó en 1,3 por ciento respecto a similar periodo de 2020, influenciado por la menor oferta de huevo, leche, lana, fibra de llama, además de carnes de, vacuno, ave, porcino, caprino y ovino.
- En cuanto al avance de las siembras, correspondiente a la actual campaña agrícola (2020-2021), se instalaron 94 401 hectáreas, menor en 4 214 hectáreas (-4,3 por ciento) respecto a su similar de la campaña anterior (2019-2020), debido a reducciones en las instalaciones de cultivos transitorios (4 153 hectáreas o 4,2 por ciento menos) y permanentes (61 hectáreas o 14,1 por ciento menos). Respecto a la disminución en los cultivos transitorios, se explicó principalmente por papa, cebada grano, frijol grano seco, arveja grano verde, trigo, arveja grano seco y olluco; todos ellos explicados por la deficiencia de lluvias en las zonas productoras de las provincias de Tayacaja, Huancavelica y Acobamba, principalmente. En cuanto a los cultivos permanentes, su reducción se relacionó a las menores siembras de palta.

CUADRO N° 3
HUANCAVELICA: SUPERFICIE SEMBRADA 1/
(Hectáreas)

	Campaña Agrícola 2/		Variación	
	2019-2020	2020-2021	Absoluta	Porcentual
Cultivos Transitorios	98 183	94 030	-4 153	-4,2
Papa	24 153	21 707	-2 446	-10,1
Maíz amiláceo	20 505	20 526	21	0,1
Cebada grano	14 837	14 824	-13	-0,1
Haba grano seco	6 543	6 713	170	2,6
Frijol grano seco	7 195	6 642	-553	-7,7
Arveja grano verde	5 211	5 125	-86	-1,7
Trigo	4 361	4 158	-203	-4,7
Arveja grano seco	3 679	3 099	-580	-15,8
Olluco	2 655	2 251	-404	-15,2
Avena forrajera	1 517	1 764	247	16,3
Otros	7 527	7 221	-306	-4,1
Cultivos Permanentes	432	371	-61	-14,1
Alfalfa	226	240	14	6,2
Palta	199	130	-69	-34,7
Lúcuma	0	1	1	-
Café	0	0	0	-
Manzano	0	0	0	-
Otros	7	0	-7	-100,0
TOTAL	98 615	94 401	-4 214	-4,3

1/ Cifras preliminares.

2/ De agosto a febrero.

Fuente: Dirección Regional de Agricultura - Huancavelica.

Elaboración: BCRP - Sucursal Huancayo. Departamento de Estudios Económicos.



1.2 Sector minería

- La producción minera en la región registró un incremento luego de cuatro meses de caídas continuas. En febrero, creció en 33,8 por ciento interanual, influenciado por la mayor producción de cobre (106,7 por ciento), plata (56,9 por ciento) y zinc (26,0 por ciento); en cobre y zinc, explicadas por la minera Kolpa; y en plata, por el incremento en la empresa Buenaventura. El resultado del mes se contrarrestó parcialmente por la menor producción de plomo (-1,0 por ciento) y oro (-10,5 por ciento).
- Entre enero y febrero, aumentó en 12,3 por ciento respecto de similar periodo de 2020, influenciado por la mayor producción de cobre (37,0 por ciento), plata (22,4 por ciento) y zinc (31,6 por ciento). El resultado del acumulado se vio contrarrestado parcialmente por la reducción de la producción de plata (-0,2 por ciento) y oro (-60,7 por ciento).
- Entre enero y febrero, a precios de 2007, la producción de plata significó el 43 por ciento del VBP minero, seguido por zinc (25 por ciento), plomo (19 por ciento), cobre (10 por ciento) y oro (4 por ciento).

CUADRO N° 4
HUANCAVELICA: SECTOR MINERÍA 1/
(Variación % real respecto a similar periodo del año anterior)

	Estructura Porcentual 2019 2/	Febrero			Enero - Febrero		
		2 020	2 021	Var. %	2 020	2 021	Var. %
Cobre (TMF)	29,8	115	237	106,7	343	469	37,0
Plata (Kg.f)	30,6	10 843	17 010	56,9	22 878	28 006	22,4
Zinc (TMF)	12,4	1 090	1 373	26,0	2 183	2 873	31,6
Plomo (TMF)	16,0	1 338	1 324	-1,0	2 677	2 671	-0,2
Oro (Grs.f)	11,2	43 374	38 811	-10,5	105 806	41 534	-60,7
TOTAL 1/				33,8			12,3

1/ Cifras preliminares.

2/ Estimado a precios de 2007.

Fuente: MINEM.

Elaboración: BCRP - Sucursal Huancayo. Departamento de Estudios Económicos.

GRÁFICO N° 1
HUANCAVELICA: CRECIMIENTO DE LA PRODUCCIÓN MINERA
(Variación % real respecto a similar mes del año anterior)

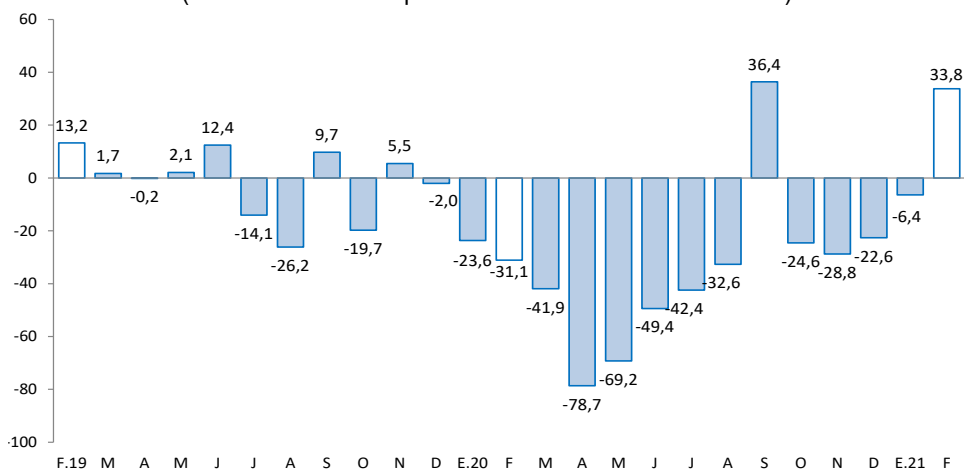

Fuente: MINEM.

Elaboración: BCRP - Sucursal Huancayo. Departamento de Estudios Económicos.

2. Otros indicadores sectoriales

2.1 Sector construcción

- Los despachos de cemento registraron un resultado positivo, acumulando siete meses consecutivos. En febrero, aumentaron en 165,7 por ciento interanual, explicado por una mayor demanda para obras públicas, principalmente para el “Hospital Zacarías Valdivia de Huancavelica”.
- Entre enero y febrero, los despachos de cemento crecieron en 187,2 por ciento respecto a similar periodo de 2020, sustentado en la mayor ejecución de obras públicas del Gobierno Regional y las municipalidades.

GRÁFICO N° 2
HUANCVELICA: CRECIMIENTO DE LOS DESPACHOS DE CEMENTO
 (Variación % real respecto a similar mes del año anterior)

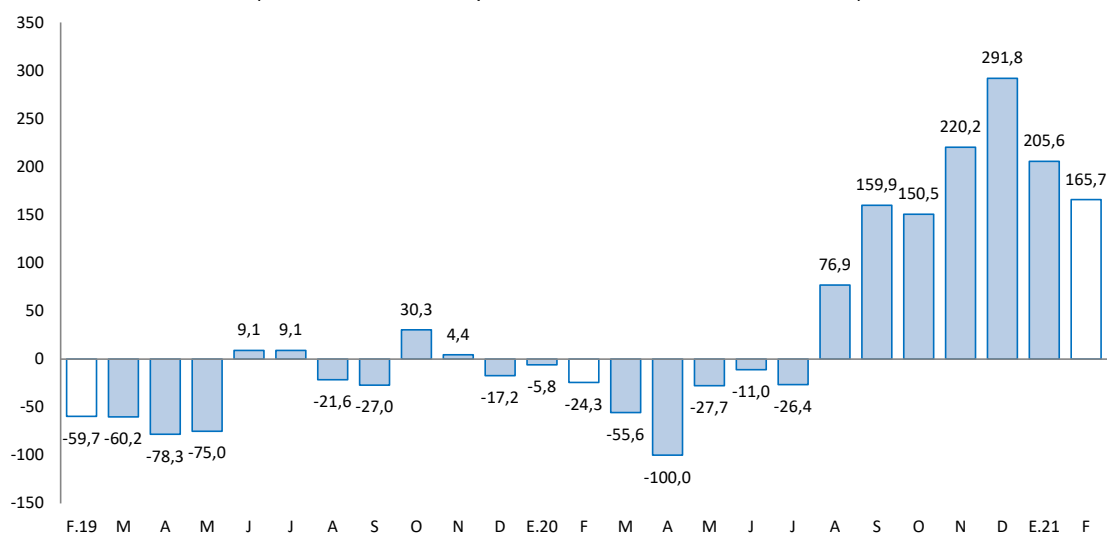

Fuente: UNACEM.

Elaboración: BCRP - Sucursal Huancayo. Departamento de Estudios Económicos.

2.2 Arribos a los establecimientos de hospedaje

- En diciembre de 2020, el número de arribos a los establecimientos de hospedaje (9,5 miles) disminuyó en 55,4 por ciento interanual, explicado por la menor afluencia de visitantes nacionales (-55,6 por ciento), no obstante el incremento de arribos de extranjeros (60,9 por ciento). Durante el 2020, disminuyó en 63,2 por ciento respecto de 2019, ante los menores arribos de visitantes nacionales (-63,1 por ciento) y extranjeros (-86,3 por ciento), debido a los efectos de la pandemia del COVID-19. El departamento cuenta con importantes atractivos turísticos, tal es el caso del Complejo Arqueológico Uchkus-Inkañan, ubicado en el distrito de Yauli; y el Complejo Huaytará, en el distrito de Huaytará.
- Del total de arribos durante 2020, el 99 por ciento fueron nacionales, de los cuales el 40 por ciento procedió del propio departamento, seguido de Junín (23 por ciento), Lima Metropolitana (20 por ciento), Ayacucho (6 por ciento) e Ica (5 por ciento). Asimismo, de los visitantes extranjeros, el 62 por ciento procedió de Venezuela, seguido de Chile (8 por ciento), Francia (7 por ciento), Estados Unidos (5 por ciento), Colombia (5 por ciento), Alemania (3 por ciento) y España (3 por ciento), entre los principales.



GRÁFICO N° 3
HUANCAVELICA: CRECIMIENTO DE ARRIBOS A ESTABLECIMIENTOS DE HOSPEDAJE
 (Variación %)

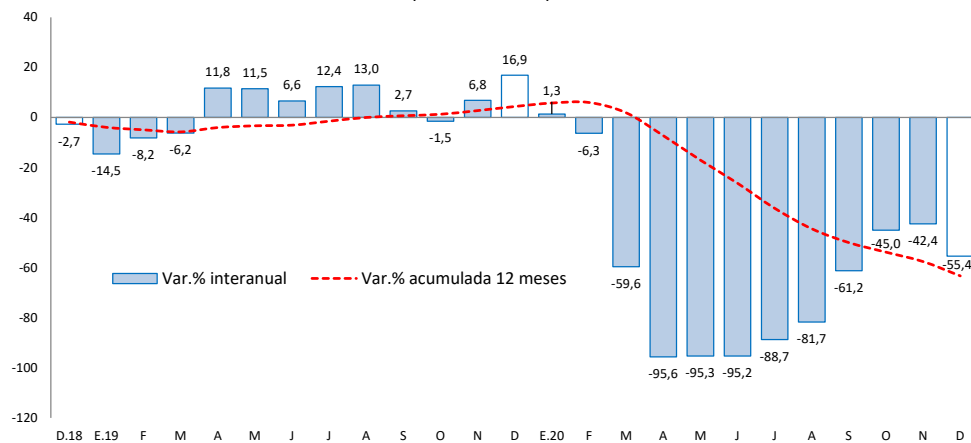

Fuente: MINCETUR.

Elaboración: BCRP - Sucursal Huancayo. Departamento de Estudios Económicos.

II. CRÉDITOS Y DEPÓSITOS

1. Créditos

- Los créditos en Huancavelica, al término de febrero (S/ 458 millones), registraron un incremento de 4,4 por ciento comparado a igual mes de 2020, mientras que se redujo en 1,4 por ciento respecto al mes anterior. El incremento interanual se explicó por mayores montos otorgados en créditos a empresas (11,9 por ciento) e hipotecario (3,3 por ciento), no obstante la reducción en créditos de consumo (-5,0 por ciento); en empresas, explicado por los desembolsos de los créditos Reactiva Perú; mientras que en hipotecario, sustentado por la mayor demanda en la Banca Múltiple y Cajas Municipales. Respecto al mes anterior, la reducción de 1,4 por ciento se debió a las menores colocaciones en empresas (-2,4 por ciento), debido a una menor demanda de las micro y pequeñas empresas; además de la reducción en créditos hipotecarios (-1,4 por ciento).

CUADRO N° 6
HUANCAVELICA: CRÉDITO DIRECTO
 (Saldos en millones de soles)

	Saldos en millones de soles		Tasas de crecimiento (%)	
	ene-21	feb-21	Mes	12 Meses
Banco de la Nación 1/	39	38	-2,3	-19,6
Banca Múltiple	64	64	-0,5	1,4
Instituciones No Bancarias	361	356	-1,5	8,5
Financieras	78	77	-1,5	6,6
Cajas Municipales	279	275	-1,4	9,7
Cajas Rurales	3	3	-4,8	-29,5
Edpymes	0	0	-	-
Total	464	458	-1,4	4,4
Empresas	271	265	-2,4	11,9
Personas	193	193	0,0	-4,4
Consumo	177	178	0,1	-5,0
Hipotecario	16	16	-1,4	3,3
En MN	464	458	-1,4	4,5
En ME	0	0	4,9	-45,4

1/ Considera sólo los créditos de consumo e hipotecario.

Fuente: SBS y AFP.

Elaboración: BCRP - Sucursal Huancayo. Departamento de Estudios Económicos.

- Por **tipo de moneda**, los créditos estuvieron conformados en un 99,9 por ciento por moneda nacional, los que interanualmente crecieron en 4,5 por ciento en febrero, debido a mayores montos otorgados a empresas. En moneda extranjera (que representó el 0,1 por ciento restante), interanualmente registró una disminución de 45,4 por ciento.

GRÁFICO N° 4
HUANCAVELICA: CRECIMIENTO DEL CRÉDITO DIRECTO
(Variación % respecto a similar mes del año anterior)

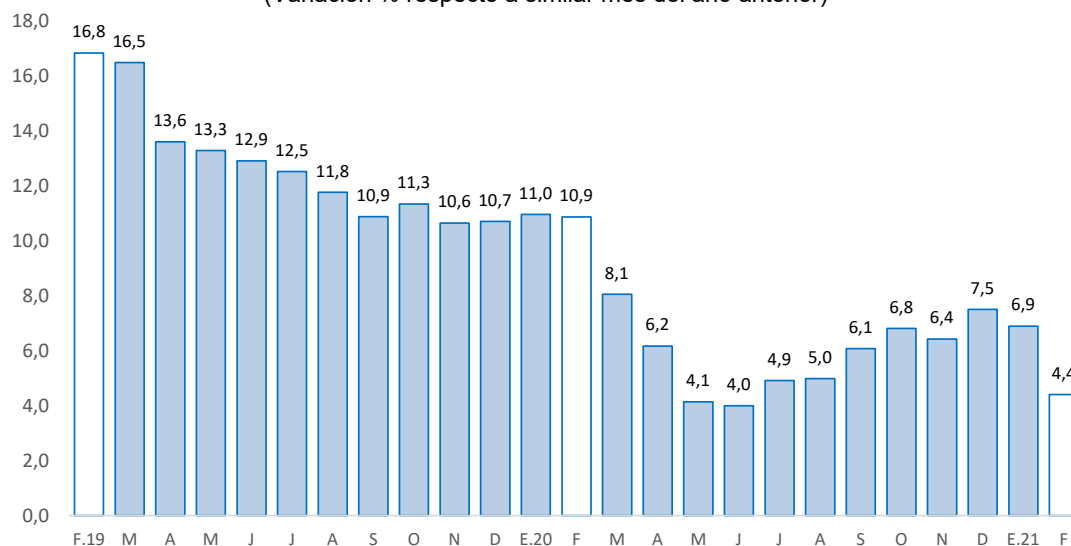

Fuente: SBS y AFP.

Elaboración: BCRP - Sucursal Huancayo. Departamento de Estudios Económicos.

- Por su parte, la **cartera morosa** en enero último alcanzó 2,9 por ciento, menor en 0,4 de punto porcentual respecto del mismo mes de 2020. Los mayores ratios se registraron en las Cajas Rurales (26,9 por ciento), seguido de las Financieras (5,1 por ciento), Banca Múltiple (4,3 por ciento), Banco de la Nación (3,7 por ciento) y Cajas Municipales (1,5 por ciento).

GRÁFICO N° 5
HUANCAVELICA: TASA DE MOROSIDAD 1/ 2/
(En porcentaje)



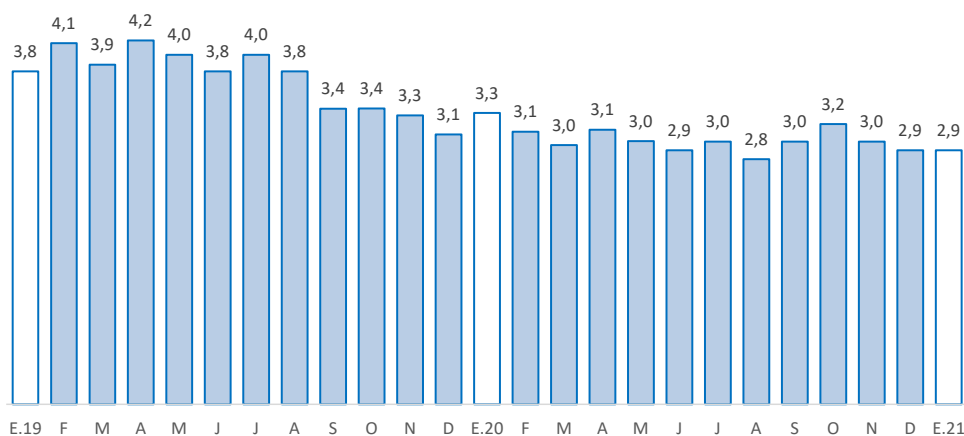

1/ Morosidad = (créditos vencidos + créditos en cobranza judicial) / colocaciones brutas.

2/ Preliminar.

Fuente: SBS y AFP.

Elaboración: BCRP - Sucursal Huancayo. Departamento de Estudios Económicos.

2. Depósitos

- Los depósitos en febrero registraron un crecimiento de 50,4 por ciento respecto de similar mes de 2020, y de 6,5 por ciento respecto al mes previo. El crecimiento interanual respondió a los mayores depósitos a la vista (53,9 por ciento) y en ahorro (69,2 por ciento), explicados por la Banca Múltiple y el Banco de la Nación; no obstante la reducción en depósitos a plazo (-1,9 por ciento). Respecto al mes previo, aumentó en 6,5 por ciento, debido a los mayores depósitos a la vista (9,6 por ciento), en ahorro (6,7 por ciento) y a plazo (0,2 por ciento). Según composición, los depósitos en ahorro concentraron el 59,9 por ciento del total, seguido por los depósitos a la vista (26,5 por ciento) y a plazo (13,7 por ciento).

CUADRO N° 7
HUANCAVELICA: DEPÓSITOS
(Saldos en millones de soles)

	Saldos en millones de soles		Tasas de crecimiento (%)	
	ene-21	feb-21	Mes	12 Meses
Banco de la Nación	329	374	13,8	63,5
Banca Múltiple	178	173	-2,8	68,3
Instituciones No Bancarias	134	135	1,2	10,7
Financieras	15	15	1,7	13,1
Cajas Municipales	119	120	1,0	10,1
Cajas Rurales	0	0	33,4	310,1
TOTAL	641	683	6,5	50,4
Vista	165	181	9,6	53,9
Ahorro	383	409	6,7	69,2
A plazo	93	93	0,2	-1,9
En MN	634	676	6,6	51,3
En ME	7	7	2,8	-6,6

Fuente: SBS y AFP.

Elaboración: BCRP - Sucursal Huancayo. Departamento de Estudios Económicos.

GRÁFICO N° 6
HUANCAVELICA: CRECIMIENTO DE LOS DEPÓSITOS
(Variación % respecto a similar mes del año anterior)

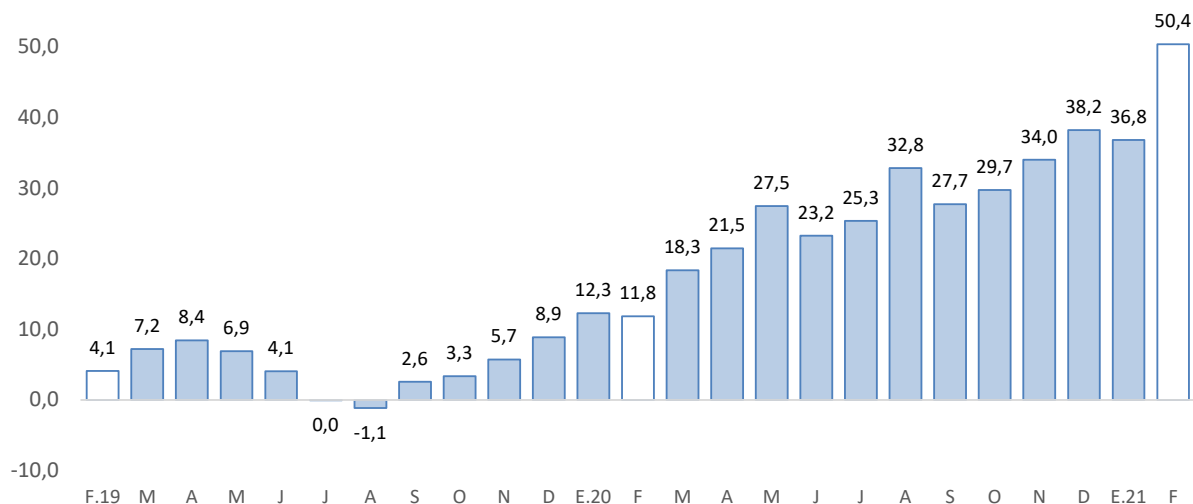

Fuente: SBS y AFP.

Elaboración: BCRP - Sucursal Huancayo. Departamento de Estudios Económicos.

- Por **institución financiera**, destacó el Banco de la Nación con una participación de 54,8 por ciento en los depósitos, seguido de la Banca Múltiple (25,4 por ciento), Cajas Municipales (17,6 por ciento) y Financieras (2,2 por ciento).
- Por **tipo de moneda**, los depósitos en moneda nacional, que conformaron un 99,0 por ciento de participación en febrero, registraron un crecimiento de 51,3 por ciento interanual; mientras que, en moneda extranjera, con 1,0 por ciento de participación, disminuyeron en 6,6 por ciento.

III. EJECUCIÓN DEL PRESUPUESTO PÚBLICO

1. Ejecución del Presupuesto Público de Gastos Corrientes

- La ejecución presupuestal del gasto corriente no financiero, neto de transferencias intergubernamentales, se incrementó en 45,5 por ciento interanual en febrero, influenciado por los gobiernos, Nacional (137,1 por ciento) y Regional (3,9 por ciento); en el primer caso, sustentado en el aumento de transferencias; mientras que, en el segundo, por los mayores gastos en transferencias, y compras de bienes y servicios. El resultado del mes se contrarrestó parcialmente por la reducción en los municipios (-23,5 por ciento), influenciado por los menores gastos en remuneraciones, transferencias, y compras de bienes y servicios.
- Entre enero y febrero, sumó S/ 249 millones, mayor en S/ 57 millones (26,6 por ciento) respecto al mismo periodo de 2020, influenciado por los gobiernos, Nacional (92,8 por ciento) y Regional (4,4 por ciento), no obstante las reducciones en las municipalidades (-20,3 por ciento). En el caso del Gobierno Nacional, por las mayores transferencias; en el Gobierno Regional, por remuneraciones, y compras de bienes y servicios; mientras que, en los municipios, se redujo por remuneraciones, transferencias, y compras de bienes y servicios.

CUADRO N° 8
HUANCAVELICA: EJECUCIÓN DEL PRESUPUESTO DE GASTOS CORRIENTES 1/ 2/
(Millones de soles)

	Febrero			Enero - Febrero		
	2 020	2 021	Var.% real	2 020	2 021	Var.% real
Gobierno Nacional	37	89	137,1	54	107	92,8
Gobierno Regional	58	62	3,9	117	125	4,4
Gobiernos locales	14	11	-23,5	21	17	-20,3
Total	108	161	45,5	192	249	26,6

1/ Información actualizada al 28 de febrero de 2021.

2/ Neto de transferencias intergubernamentales. Comprende pensiones y otros gastos corrientes.

Fuente: MEF.

Elaboración: BCRP - Sucursal Huancayo. Departamento de Estudios Económicos.

2. Ejecución del Presupuesto Público de Inversiones

- La inversión pública en Huancavelica, correspondiente a los tres niveles de gobierno, sumó S/ 33 millones en febrero, menor en 16,4 por ciento respecto a similar mes de 2020, ante las reducciones en los gobiernos, Nacional (-59,6 por ciento) y Regional (-26,8 por ciento); en el primer caso, explicado por los menores devengados en el sector seguridad; y en el segundo, por saneamiento y educación. El resultado del mes se contrarrestó parcialmente por las mayores inversiones en las municipalidades (55,5 por ciento), ante el incremento de devengados en los sectores de saneamiento, agropecuario y educación.
- Entre enero y febrero, la inversión pública acumuló una ejecución de S/ 41 millones, menor en 38,1 por ciento respecto a similar periodo de 2020, ante la reducción de desembolsos en los gobiernos, Nacional (-69,4 por ciento) y Regional (-55,7 por ciento); en el primer caso, explicado por las menores inversiones en los sectores de seguridad y salud; mientras que, en el segundo, por transporte. El resultado del acumulado se contrarrestó parcialmente por el incremento en las municipalidades (45,0 por ciento), influenciado por los rubros saneamiento y agropecuario.
- En cuanto al avance de la inversión pública, lo ejecutado entre enero y febrero representó en la región el 4 por ciento de su Presupuesto Institucional Modificado (PIM) que sumó S/ 972 millones. En las municipalidades se registraron un avance del 7 por ciento, seguido del Gobierno Regional (3 por ciento) y el Gobierno Nacional (3 por ciento).

CUADRO N° 9
HUANCAVELICA: EJECUCIÓN DEL PRESUPUESTO PÚBLICO DE INVERSIONES 1/ 2/
(Millones de soles)

	Febrero			Enero - Febrero		
	2 020	2 021	Var.% real	2 020	2 021	Var.% real
Gobierno Nacional	17	7	-59,6	29	9	-69,4
Gobierno Regional	10	8	-26,8	21	10	-55,7
Gobiernos locales	11	18	55,5	15	23	45,0
Total	38	33	-16,4	65	41	-38,1

1/ Información actualizada al 28 de febrero de 2021.

2/ Comprende la adquisición de activos no financieros.

Fuente: MEF.

Elaboración: BCRP - Sucursal Huancayo. Departamento de Estudios Económicos.

GRÁFICO N° 7
HUANCVELICA: CRECIMIENTO DE LA EJECUCIÓN DEL PRESUPUESTO PÚBLICO DE INVERSIONES
 (Variación % real)

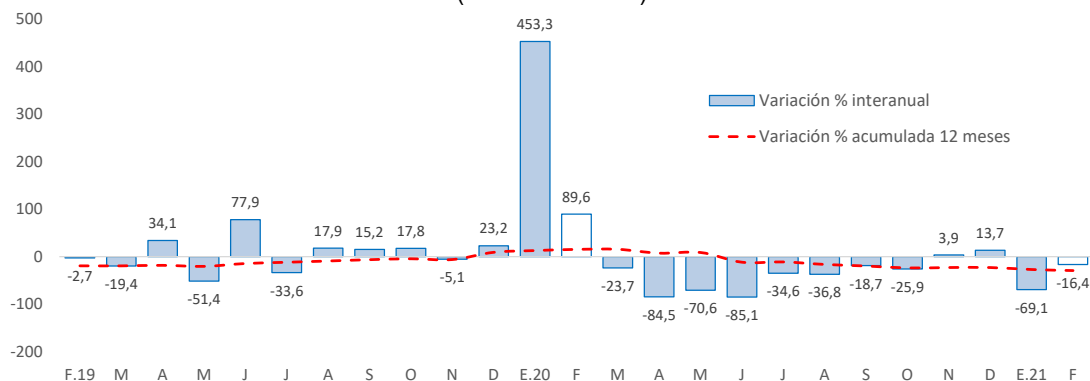

Fuente: MEF.

Elaboración: BCRP - Sucursal Huancayo. Departamento de Estudios Económicos.

- Entre los principales proyectos que se ejecutaron entre enero y febrero, destacaron en el Gobierno Nacional el de, “Mejoramiento de los servicios de salud del Hospital Regional Zacarías Correa Valdivia de Huancavelica, provincia de Huancavelica” con un gasto de S/ 4 millones; “Mejoramiento del Ferrocarril Huancayo - Huancavelica” con un gasto de S/ 1 millón; y “Mejoramiento de los servicios educativos de nivel secundario en la I.E. San Francisco de Asís, distrito de Acobamba, provincia de Acobamba” con un gasto de S/ 1 millón.
- En el Gobierno Regional, sobresalieron los proyectos de “Mejoramiento de los servicios de transitabilidad vehicular y peatonal del centro poblado de Tinquercasa, distrito de Paucará, provincia de Acobamba” con un gasto de S/ 1 millón; “Mejoramiento de la carretera cruce Salcahuasi - Puerto San Antonio, provincia de Tayacaja” con un gasto de S/ 1 millón; y “Mejoramiento del servicio de agua del sistema de riego en el distrito de Lircay, provincia de Angaraes” con un gasto devengado de S/ 898 miles.
- Por su parte, en los gobiernos locales, los mayores desembolsos se registraron en, “Instalación del servicio de agua para riego tecnificado Tinkuy, distrito de Pachamarca, provincia de Churcampa” con un gasto devengado de S/ 2 millones; “Mejoramiento y ampliación del servicio de saneamiento rural en las localidades de Matachocco y Checche, distrito de Colcabamba, provincia de Tayacaja” con un gasto devengado de S/ 1 millón; y “Mejoramiento y ampliación de los servicios de agua potable e instalación del servicio de saneamiento básico en localidades del distrito de Surcubamba, provincia de Tayacaja” con un gasto devengado de S/ 1 millón.

IV. ANEXOS

ANEXO 1

HUANCAVELICA: PRODUCCIÓN AGROPECUARIA 1/
(En toneladas métricas)

CULTIVOS	2 020											2 021		CULTIVOS	
	FEB	MAR	ABR	MAY	JUN	JUL	AGO	SET	OCT	NOV	DIC	ENE	FEB		
AGRÍCOLA														AGRÍCOLA	
CONSUMO INTERNO														CONSUMO INTERNO	
Ajo	0	0	23	273	201	45	0	0	0	0	0	0	0	0	Ajo
Alfalfa	24 191	24 830	21 713	19 458	17 971	15 834	13 900	15 905	17 777	16 205	20 016	28 536	21 714	Alfalfa	
Arveja grano seco	0	0	86	1 339	2 905	1 882	20	12	0	0	0	0	0	Arveja grano seco	
Arveja grano verde	2 987	4 816	3 669	3 365	1 878	639	1 214	221	304	277	68	185	811	Arveja grano verde	
Avena grano	0	0	45	367	610	452	8	0	0	0	0	0	0	Avena grano	
Cebada grano	0	0	390	3 997	9 672	7 780	1 327	23	0	0	0	0	0	Cebada grano	
Chirimoya	0	2	138	211	215	62	11	0	0	0	0	0	0	Chirimoya	
Chocho	0	0	0	98	287	196	0	0	0	0	0	0	0	Chocho	
Frijol grano seco	0	0	55	3 575	5 295	5 346	545	27	34	5	0	0	0	Frijol grano seco	
Haba grano seco	0	0	383	2 314	5 169	2 405	57	5	0	0	0	0	0	Haba grano seco	
Haba grano verde	176	850	1 896	2 058	1 511	617	326	22	28	70	80	151	348	Haba grano verde	
Maca	0	0	16	176	477	353	0	0	0	0	0	14	16	Maca	
Maíz amiláceo	0	0	1 488	9 184	17 187	10 750	561	0	0	0	0	17	27	Maíz amiláceo	
Maíz choclo	1 019	1 514	1 365	1 198	1 193	348	180	117	141	104	199	1 023	719	Maíz choclo	
Mashua o izano	10	48	311	1 429	635	0	0	0	0	0	0	0	0	Mashua o izano	
Melocotonero	66	95	70	41	8	3	0	0	0	0	0	8	42	Melocotonero	
Oca	20	46	116	1 670	745	224	0	0	0	0	0	0	0	Oca	
Olluco	504	1 300	3 878	6 154	3 498	1 387	0	0	0	146	70	45	432	Olluco	
Papa	21 062	35 787	71 936	91 043	51 682	12 826	1 752	1 693	4 176	5 407	5 943	11 254	13 542	Papa	
Papaya	33	55	82	63	31	17	14	12	11	9	12	6	17	Papaya	
Plátano	78	113	205	188	144	76	58	0	0	0	0	0	25	Plátano	
Tomate	0	22	0	21	11	60	64	0	0	26	12	11	12	Tomate	
Trigo	0	0	12	1 116	3 115	2 025	281	10	0	0	0	0	0	Trigo	
Tuna	2 173	1 740	776	3	0	0	0	0	0	0	232	1 434	2 240	Tuna	
Zapallo	0	189	990	677	324	305	9	0	0	24	0	0	577	Zapallo	
Otros Cons. Interno	95	100	364	573	488	210	54	0	14	0	9	52	174	Otros Cons. Interno	
INDUSTRIAL Y/O EXP.														INDUSTRIAL Y/O EXP.	
Palta	1 619	2 500	2 671	2 230	1 002	232	2	0	0	0	0	1 164	4 281	Palta	
Quinua	0	0	77	571	1 044	328	2	0	0	0	0	0	0	Quinua	
Caña de azucar	0	0	0	0	0	0	0	0	0	0	0	155	304	Caña de azucar	
Otros Industrial y/o Exp.	0	0	36	174	90	34	3	4	10	3	0	0	10	Otros Industrial y/o Exp.	
PECUARIO														PECUARIO	
CARNE 2/														CARNE 2/	
Carne Ave	88	81	93	83	83	86	86	72	73	80	95	82	83	Carne Ave	
Carne Ovino	104	98	113	130	145	98	101	122	116	111	112	108	103	Carne Ovino	
Carne Porcino	128	116	138	141	141	113	130	134	138	130	153	123	124	Carne Porcino	
Carne Vacuno	271	242	270	312	312	320	250	259	275	265	286	255	265	Carne Vacuno	
Carne Caprino	20	24	28	28	28	22	25	26	30	27	26	22	19	Carne Caprino	
Carne Alpaca	39	40	39	50	52	39	44	49	45	42	44	42	39	Carne Alpaca	
Carne Llama	19	19	22	21	22	19	20	22	26	25	26	18	19	Carne Llama	
Huevo	57	56	56	55	57	55	52	53	56	52	51	53	53	Huevo	
Leche Vacuno	1 786	1 748	2 036	2 190	2 020	1 712	2 097	2 069	1 965	1 732	1 750	1 686	1 753	Leche Vacuno	
Lana	204	26	5	0	0	0	0	0	0	0	0	0	199	Lana	
FIBRA														FIBRA	
Fibra de Alpaca	14	9	4	23	40	0	0	1	1	0	12	0	14	Fibra de Alpaca	
Fibra de Llama	7	1	0	2	2	0	0	0	0	0	1	0	7	Fibra de Llama	

1/ Cifras preliminares.

2/ Peso Neto, no de animales en pie.

Fuente: MINAGRI.

Elaboración: BCRP - Sucursal Huancayo. Departamento de Estudios Económicos.



ANEXO 2

HUANCAVELICA: PRODUCCIÓN MINERA METÁLICA 1/
(Contenido fino)

Producción Metálica Concentración	2 020											2 021		Producción Metálica Concentración
	FEB	MAR	ABR	MAY	JUN	JUL	AGO	SET	OCT	NOV	DIC	ENE	FEB	
COBRE (TMF)	115	159	41	51	105	157	170	180	209	211	229	233	237	COBRE (TMF)
PLATA (Kg.f)	10 843	7 009	1 324	2 011	6 826	3 168	3 069	35 627	7 733	11 859	12 138	10 996	17 010	PLATA (Kg.f)
ZINC (TMF)	1 090	887	515	753	1 033	1 296	1 304	1 431	1 300	1 458	1 689	1 500	1 373	ZINC (TMF)
PLOMO (TMF)	1 338	1 077	501	819	1 089	1 386	1 255	1 570	1 345	1 296	1 418	1 347	1 324	PLOMO (TMF)
ORO (Grs.f)	43 374	48 581	18 105	23 060	22 648	14 344	9 268	32 933	28 298	33 244	18 022	2 723	38 811	ORO (Grs.f)

1/ Cifras preliminares.

Fuente: MINEM.

Elaboración: BCRP - Sucursal Huancayo. Departamento de Estudios Económicos.

ANEXO 3

HUANCAVELICA: EXPORTACIONES FOB POR TIPO DE PRODUCTOS 1/
(Millones US\$)

TIPO	2 019	2 020												TIPO
	DIC	ENE	FEB	MAR	ABR	MAY	JUN	JUL	AGO	SET	OCT	NOV	DIC	
Productos Tradicionales	1	3	2	2	1	3	2	5	0	0	2	5	5	Productos Tradicionales
Agrícolas	0	0	0	0	0	0	0	0	0	0	0	0	0	Agrícolas
Mineros 2/	1	3	2	2	1	3	2	5	0	0	2	5	5	Mineros 2/
Productos No Tradicionales	0	0	1	1	0	1	1	1	1	0	1	2	2	Productos No Tradicionales
Agropecuarios	0	0	0	1	0	0	0	0	0	0	0	0	0	Agropecuarios
Pesqueros	0	0	1	0	0	1	1	1	1	0	1	1	2	Pesqueros
Textil	0	0	0	0	0	0	0	0	0	0	0	0	0	Textil
Maderas y papeles, y sus manuf.	0	0	0	0	0	0	0	0	0	0	0	0	0	Maderas y papeles, y sus manuf.
Quimicos	0	0	0	0	0	0	0	0	0	0	0	0	0	Quimicos
Minerales no metálicos	0	0	0	0	0	0	0	0	0	0	0	0	0	Minerales no metálicos
Sidero-Metalúrgico y joyerías	0	0	0	0	0	0	0	0	0	0	0	0	0	Sidero-Metalúrgico y joyerías
Metal-Mecánicos	0	0	0	0	0	0	0	0	0	0	0	0	0	Metal-Mecánicos
Resto de otros no tradicionales	0	0	0	0	0	0	0	0	0	0	0	0	0	Resto de otros no tradicionales
TOTAL EXPORTACIONES	1	3	2	3	1	4	3	6	1	1	3	6	7	TOTAL EXPORTACIONES

1/ Cifras preliminares.

2/ Para los meses de agosto a diciembre del año 2020, las exportaciones de cobre, zinc y molibdeno se han estimado sobre la base de los niveles de producción en los casos de empresas que habiendo realizado embarques, aún no figuran en el registro de exportaciones.

Fuente: SUNAT.

Elaboración: BCRP - Sucursal Huancayo. Departamento de Estudios Económicos.

ANEXO 4

HUANCAVELICA: EXPORTACIONES FOB DE PRODUCTOS TRADICIONALES 1/
(Millones US\$ valor FOB)

TIPO	2 019	2 020												TIPO	
	DIC	ENE	FEB	MAR	ABR	MAY	JUN	JUL	AGO	SET	OCT	NOV	DIC		
AGROPECUARIO	0	0	0	0	0	0	0	0	0	0	0	0	0	0	AGROPECUARIO
Café															Café
Volúmen (TM)	0	0	0	0	0	0	0	0	0	0	0	0	0	0	Volúmen (TM)
Valor (Millones US\$)	0	0	0	0	0	0	0	0	0	0	0	0	0	0	Valor (Millones US\$)
Lana															Lana
Volúmen (TM)	0	0	0	0	0	0	0	0	0	0	0	0	0	0	Volúmen (TM)
Valor (Millones US\$)	0	0	0	0	0	0	0	0	0	0	0	0	0	0	Valor (Millones US\$)
MINEROS 2/	1	3	2	2	1	3	2	5	0	0	2	5	5	MINEROS 2/	
Cobre															Cobre
Volúmen (TM)	0	0	0	0	0	0	0	0	0	0	0	0	0	0	Volúmen (TM)
Valor (Millones US\$)	0	0	0	0	0	0	0	0	0	0	0	0	0	0	Valor (Millones US\$)
Oro															Oro
Volúmen (TM)	0	0	0	0	0	0	0	51	103	0	0	0	0	0	Volúmen (TM)
Valor (Millones US\$)	1	3	2	1	1	3	2	2	0	0	2	2	1	1	Valor (Millones US\$)
Plata															Plata
Volúmen (TM)	0	0	0	0	0	0	264	1 105	0	0	162	475	0	0	Volúmen (TM)
Valor (Millones US\$)	0	0	0	0	0	0	0	4	0	0	0	1	0	0	Valor (Millones US\$)
Plomo															Plomo
Volúmen (TM)	0	0	0	307	157	0	158	161	186	0	161	143	409	0	Volúmen (TM)
Valor (Millones US\$)	0	0	0	0	0	0	0	0	0	0	0	2	4	0	Valor (Millones US\$)
Zinc															Zinc
Volúmen (TM)	0	0	0	0	0	0	0	0	0	0	0	0	0	0	Volúmen (TM)
Valor (Millones US\$)	0	0	0	0	0	0	0	0	0	0	0	0	0	0	Valor (Millones US\$)
Otros															Otros
Volúmen (TM)	0	0	0	0	0	0	0	0	0	0	0	0	0	0	Volúmen (TM)
Valor (Millones US\$)	0	0	0	0	0	0	0	0	0	0	0	0	0	0	Valor (Millones US\$)
TOTAL	1	3	2	2	1	3	2	5	0	0	2	5	5	TOTAL	

1/ Cifras preliminares.

2/ Para los meses de agosto a diciembre del año 2020, las exportaciones de cobre, zinc y molibdeno se han estimado sobre la base de los niveles de producción en los casos de empresas que habiendo realizado embarques, aún no figuran en el registro de exportaciones.

Fuente: SUNAT.

Elaboración: BCRP - Sucursal Huancayo. Departamento de Estudios Económicos.



ANEXO 5

HUANCAVELICA: INGRESOS CORRIENTES DEL GOBIERNO CENTRAL
(Millones de soles)

	2 020												2 021	
	ENE	FEB	MAR	ABR	MAY	JUN	JUL	AGO	SET	OCT	NOV	DIC	ENE	
I. INGRESOS TRIBUTARIOS	6	4	2	1	1	2	3	3	3	4	5	7	8	I. INGRESOS TRIBUTARIOS
1). Impuesto a la Renta	3	2	1	1	1	1	2	2	2	2	3	4	4	1). Impuesto a la Renta
Personas Naturales	3	1	1	1	1	1	1	1	1	2	2	3	3	Personas Naturales
Personas Jurídicas	1	0	0	0	0	0	0	0	0	1	1	1	1	Personas Jurídicas
Regularización	0	0	0	0	0	0	0	0	0	0	0	0	0	Regularización
2). Impuesto a las Importaciones	0	0	0	0	0	0	0	0	0	0	0	0	0	2). Impuesto a las Importaciones
3). Impuesto General a las Ventas	2	1	1	0	0	0	1	1	1	2	2	2	3	3). Impuesto General a las Ventas
4). Imp. Selectivo al Consumo (ISC)	0	0	0	0	0	0	0	0	0	0	0	0	0	4). Imp. Selectivo al Consumo (ISC)
5). Otros Ingresos Tributarios	1	1	0	0	0	0	0	0	0	0	1	1	0	5). Otros Ingresos Tributarios
II. INGRESOS NO TRIBUTARIOS	0	0	0	0	0	0	0	0	0	0	0	0	0	II. INGRESOS NO TRIBUTARIOS
TOTAL INGRESOS (I+II)	6	4	2	1	1	2	3	3	3	4	5	7	8	TOTAL INGRESOS (I+II)

Fuente: SUNAT.

Elaboración: BCRP - Sucursal Huancayo. Departamento de Estudios Económicos.

ANEXO 6

HUANCAVELICA: EJECUCIÓN DEL PRESUPUESTO PÚBLICO DEL GOBIERNO NACIONAL 1/

(Millones de soles)

	2020											2021		
	FEB	MAR	ABR	MAY	JUN	JUL	AGO	SET	OCT	NOV	DIC	ENE	FEB	
GASTOS NO FINANCIEROS	53	72	55	87	49	66	87	69	116	80	115	20	96	GASTOS NO FINANCIEROS
a. GASTOS CORRIENTES	37	64	53	84	44	47	67	40	108	68	84	18	89	a. GASTOS CORRIENTES
1. Personal y Obligaciones Sociales	8	8	8	8	8	10	8	8	8	9	12	9	8	1. Personal y Obligaciones Sociales
2. Pensiones y Otras Prest. Sociales	2	2	2	6	6	4	0	0	2	2	6	2	2	2. Pensiones y Otras Prest. Sociales
3. Bienes y Servicios	9	7	8	8	7	10	10	13	12	14	28	6	9	3. Bienes y Servicios
4. Donaciones y Transferencias 2/	0	9	0	0	0	4	0	0	0	0	0	0	0	4. Donaciones y Transferencias
5. Otros Gastos Corrientes	18	39	35	62	23	19	49	18	85	43	38	2	71	5. Otros Gastos Corrientes
b. GASTOS DE CAPITAL	17	7	2	2	5	19	19	29	8	13	30	2	7	b. GASTOS DE CAPITAL
1. Adquisición de Activos No Financieros	17	7	2	2	5	19	19	29	8	13	30	2	7	1. Adquisición de Activos No Financieros
2. Otros gastos de capital 3/	0	0	0	0	0	0	0	0	0	0	0	0	0	2. Otros gastos de capital

1/ Información actualizada al 28 de febrero de 2021.

2/ Neto de transferencias intergubernamentales.

3/ Incluye donaciones y transferencias.

Fuente: MEF.

Elaboración: BCRP - Sucursal Huancayo. Departamento de Estudios Económicos.



ANEXO 7

HUANCAVELICA: EJECUCIÓN DEL PRESUPUESTO PÚBLICO DEL GOBIERNO REGIONAL 1/

(Millones de soles)

	2020											2021		
	FEB	MAR	ABR	MAY	JUN	JUL	AGO	SET	OCT	NOV	DIC	ENE	FEB	
GASTOS NO FINANCIEROS	68	67	66	69	79	78	94	89	93	115	225	66	69	GASTOS NO FINANCIEROS
a. GASTOS CORRIENTES	58	63	63	67	73	74	74	75	76	81	172	64	62	a. GASTOS CORRIENTES
1. Personal y Obligaciones Sociales	48	49	50	51	51	55	53	53	53	56	86	54	49	1. Personal y Obligaciones Sociales
2. Pensiones y Otras Prest. Sociales	2	2	2	2	3	2	2	2	2	2	3	2	2	2. Pensiones y Otras Prest. Sociales
3. Bienes y Servicios	8	12	11	14	18	16	18	21	19	23	61	8	11	3. Bienes y Servicios
4. Donaciones y Transferencias	0	0	0	0	0	0	0	0	0	0	0	0	0	4. Donaciones y Transferencias
5. Otros Gastos Corrientes	0	0	0	0	0	0	0	0	2	1	21	0	0	5. Otros Gastos Corrientes
b. GASTOS DE CAPITAL	10	4	4	2	7	5	20	14	16	33	53	2	8	b. GASTOS DE CAPITAL
1. Adquisición de Activos No Financieros	10	4	4	2	7	4	14	14	16	23	53	2	8	1. Adquisición de Activos No Financieros
2. Otros gastos de capital 2/	0	0	0	0	0	1	6	0	0	10	0	0	0	2. Otros gastos de capital

1/ Información actualizada al 28 de febrero de 2021.

2/ Incluye donaciones y transferencias.

Fuente: MEF.

Elaboración: BCRP - Sucursal Huancayo. Departamento de Estudios Económicos.

ANEXO 8

HUANCAMELICA: EJECUCIÓN DEL PRESUPUESTO PÚBLICO DE LOS GOBIERNOS LOCALES 1/

(Millones de soles)

	2020											2021		
	FEB	MAR	ABR	MAY	JUN	JUL	AGO	SET	OCT	NOV	DIC	ENE	FEB	
GASTOS NO FINANCIEROS	25	28	17	16	20	25	40	60	76	93	249	11	29	GASTOS NO FINANCIEROS
a. GASTOS CORRIENTES	14	15	14	13	13	17	22	32	36	44	118	6	11	a. GASTOS CORRIENTES
1. Personal y Obligaciones Sociales	3	3	2	3	3	3	3	3	3	3	5	2	2	1. Personal y Obligaciones Sociales
2. Pensiones y Otras Prest. Sociales	0	0	0	1	1	2	2	2	1	2	5	0	0	2. Pensiones y Otras Prest. Sociales
3. Bienes y Servicios	10	11	12	9	9	10	11	25	30	38	104	4	8	3. Bienes y Servicios
4. Donaciones y Transferencias	1	1	0	0	1	1	7	1	2	1	3	0	0	4. Donaciones y Transferencias
5. Otros Gastos Corrientes	0	0	0	0	0	0	0	0	0	0	0	0	0	5. Otros Gastos Corrientes
b. GASTOS DE CAPITAL	12	13	3	3	7	8	18	29	40	49	131	4	18	b. GASTOS DE CAPITAL
1. Adquisición de Activos No Financieros	11	13	3	3	7	8	18	29	40	49	131	4	18	1. Adquisición de Activos No Financieros
2. Otros gastos de capital 2/	0	0	0	0	0	0	0	0	0	0	0	0	0	2. Otros gastos de capital

1/ Información actualizada al 28 de febrero de 2021.

2/ Incluye donaciones y transferencias.

Fuente: MEF.

Elaboración: BCRP - Sucursal Huancayo. Departamento de Estudios Económicos.



ANEXO 9

HUANCAVELICA: MOROSIDAD 1/

(En porcentajes)

ENTIDADES FINANCIERAS	2 020												2 021	ENTIDADES FINANCIERAS
	ENE	FEB	MAR	ABR	MAY	JUN	JUL	AGO	SET	OCT	NOV	DIC	ENE	
I. BANCA MÚLTIPLE	3,4	3,0	2,8	2,5	2,1	2,1	3,0	2,7	3,5	4,9	4,7	4,2	4,3	I. BANCA MÚLTIPLE
II. INSTITUCIONES NO BANCARIAS														II. INSTITUCIONES NO BANCARIAS
Financieras	2,6	2,6	2,4	2,4	2,5	2,4	2,3	2,8	3,2	3,8	3,7	4,6	5,1	Financieras
Cajas Municipales	3,3	3,0	2,8	3,2	3,0	2,9	2,8	2,4	2,2	2,0	1,9	1,7	1,5	Cajas Municipales
Cajas Rurales	19,2	20,7	21,6	22,2	22,5	22,5	22,8	26,4	30,0	32,2	24,4	26,9	26,9	Cajas Rurales
EDPYMEs	-	-	-	-	-	-	-	-	-	-	-	-	-	EDPYMEs
III. ENTIDADES ESTATALES														III. ENTIDADES ESTATALES
Banco de la Nación 2/	3,1	3,1	3,1	3,1	3,3	3,2	3,2	3,4	3,7	3,9	4,1	3,6	3,7	Banco de la Nación 2/
TOTAL	3,3	3,1	3,0	3,1	3,0	2,9	3,0	2,8	3,0	3,2	3,0	2,9	2,9	TOTAL

1/ Cifras preliminares.

2/ Sólo considera los créditos de consumo e hipotecario.

Fuente: SBS y AFP.

Elaboración: BCRP - Sucursal Huancayo. Departamento de Estudios Económicos.