

BANCO CENTRAL DE RESERVA DEL PERÚ
SUCURSAL HUANCAYO



HUANCAVELICA: Síntesis de Actividad Económica
Enero 2021¹

Departamento de Estudios Económicos

¹ En el presente informe participaron Francisco Callupe Casaño y Joel Jovani Turco Quinto.

ÍNDICE

Página

RESUMEN EJECUTIVO	3
I. ACTIVIDAD PRODUCTIVA	5
1. Actividad primaria.....	5
1.1 Sector agropecuario.....	5
1.2 Sector minería.....	7
2. Otros indicadores sectoriales.....	8
2.1 Sector construcción.....	8
2.2 Arribos a los establecimientos de hospedaje.....	8
II. CRÉDITOS Y DEPÓSITOS	9
1. Créditos	9
2. Depósitos	11
III. EJECUCIÓN DEL PRESUPUESTO PÚBLICO	12
1. Ejecución del Presupuesto Público de Gastos Corrientes	12
2. Ejecución del Presupuesto Público de Inversiones	12
IV. ANEXOS	15



RESUMEN EJECUTIVO

Principales hechos de importancia

- En enero, el **sector minero** decreció en 6,4 por ciento interanual, influenciado por la menor producción de plata (-8,6 por ciento) y oro (-95,6 por ciento). Asimismo, el **sector agropecuario** registró una disminución de 10,0 por ciento interanual, explicado por la reducción de las actividades agrícola (-17,3 por ciento) y pecuaria (-0,6 por ciento).
- En cuanto a los **otros indicadores de actividad económica**, en enero se incrementaron los despachos de cemento (205,6 por ciento), el crédito total (6,9 por ciento) y el crédito hipotecario (6,0 por ciento); mientras que se redujeron la inversión pública (-69,1 por ciento) y el crédito de consumo (-2,3 por ciento).

Actividad primaria

- El **sector agropecuario** registró un decrecimiento de 10,0 por ciento interanual en enero, influenciado por la reducción de las actividades agrícola (-17,3 por ciento) y pecuaria (-0,6 por ciento). En el primer caso, por la disminución en la producción de papa, arveja grano verde, maíz choclo, tuna y papaya; mientras que, en el segundo, por huevo, leche y carnes de, vacuno, porcino, caprino y ave.
- La **actividad minera** registró una disminución por cuarto mes consecutivo luego de crecer en setiembre último. En enero, se redujo en 6,4 por ciento interanual, influenciado por la menor producción de plata (-8,6 por ciento) y oro (-95,6 por ciento); en plata, debido a que las operaciones en unidades mineras todavía no alcanzan los niveles de pre pandemia, dado la utilización de una menor capacidad para cumplir con protocolos de bioseguridad ante el COVID-19; mientras que, en oro, debido a la reducción en la producción de la minera Sierra Antapite.

Otros indicadores de actividad económica

- Los **despachos de cemento** registraron un resultado positivo durante seis meses consecutivos. En enero, aumentaron en 205,6 por ciento interanual, explicado principalmente por la mayor demanda de las familias para autoconstrucción de viviendas, además por el incremento de la demanda para obras públicas.
- El **crédito directo total** en enero (S/ 464 millones), aumentó en 6,9 por ciento respecto a similar mes de 2020, sobresaliendo los mayores montos otorgados por la Banca Múltiple, Cajas Municipales y Financieras. Asimismo, crecieron los créditos a empresas (14,0 por ciento) e hipotecario (6,0 por ciento), mientras que se redujeron los créditos de consumo (-2,3 por ciento).
- La **inversión pública** en enero (S/ 8 millones) decreció en 69,1 por ciento respecto a similar mes de 2020, ante las reducciones en los gobiernos, Nacional (-83,0 por ciento) y Regional (-82,3 por ciento); en el primer caso, explicado por los menores devengados en el sector salud; y en el segundo, por transporte, educación y salud. El resultado del mes se contrarrestó parcialmente por las mayores inversiones en las municipalidades (13,6 por ciento), ante los incrementos de devengados en los sectores de saneamiento y vivienda.

CUADRO N° 1
HUANCAVELICA: OTROS INDICADORES DE ACTIVIDAD ECONÓMICA
 (Variación % respecto a similar mes del año anterior)

	Ago.20	Set.20	Oct.20	Nov.20	Dic.20	Ene.21
Despachos de cemento 1/	↑ 76,9	↑ 159,9	↑ 150,5	↑ 220,2	↑ 291,8	↑ 205,6
Arribos a los establecimientos de hospedaje	↓ -81,7	↓ -61,2	↓ -45,0	↓ -42,4	↓ -55,4	
Crédito total 2/	↑ 5,0	↑ 6,1	↑ 6,8	↑ 6,4	↑ 7,5	↑ 6,9
Crédito de consumo 2/	↓ -0,7	↓ -1,9	↓ -1,1	↓ -1,9	↓ -1,9	↓ -2,3
Crédito hipotecario 2/	↑ 12,4	↑ 9,5	↑ 7,6	↑ 5,0	↓ -4,9	↑ 6,0
Inversión pública 1/	↓ -36,8	↓ -18,7	↓ -25,9	↑ 3,9	↑ 13,7	↓ -69,1

1/ En términos reales.

2/ En términos nominales.

Fuentes: UNACEM, MINCETUR, SBS y MEF.



I. ACTIVIDAD PRODUCTIVA

1. Actividad primaria

1.1 Sector agropecuario

- La actividad agropecuaria registró un decrecimiento de 10,0 por ciento interanual en enero, influenciado por la reducción de las actividades agrícola (-17,3 por ciento) y pecuaria (-0,6 por ciento).
- El subsector agrícola decreció en 17,3 por ciento interanual en el mes, influenciado por la menor oferta con destino al mercado interno (-24,1 por ciento), no obstante el incremento en el dirigido al mercado externo y agroindustria (55,4 por ciento); en el primer caso, explicado por las reducciones en la producción de papa, arveja grano verde, maíz choclo, tuna y papaya; mientras que, en el segundo, por la mayor producción de palta. En papa y arveja grano verde, explicado por las menores siembras en las zonas productoras de las provincias de Tayacaja, Huancavelica y Acobamba, ante los menores precios en chacra.

CUADRO N° 2
HUANCAVELICA: SECTOR AGROPECUARIO 1/
(Miles de Toneladas)

Subsectores	Estructura Porcentual 2019 /2	Enero		
		2 020	2 021	Var. %
AGRÍCOLA	<u>77,3</u>			<u>-17,3</u>
Orientada al mercado interno 2/	76,0			-24,1
Alfalfa	5,6	22,0	28,3	28,3
Papa	33,9	8,3	4,4	-47,5
Tuna	0,9	1,6	1,4	-9,5
Maíz choclo	2,0	0,9	0,3	-71,1
Arveja grano verde	5,0	0,9	0,1	-83,5
Haba grano verde	1,0	0,0	0,1	-
Olluco	2,1	0,0	0,0	-
Maíz amiláceo	8,6	0,0	0,0	-
Orientada al mercado externo y agroindustria 2/	1,3			55,4
Palta	0,6	0,7	1,0	54,0
Caña de azúcar	0,0	0,0	0,2	-
Quinua	0,5	0,0	0,0	-
PECUARIO	<u>22,7</u>			<u>-0,6</u>
Carne de vacuno 3/	5,5	0,3	0,3	-1,2
Carne de ave 3/	1,1	0,1	0,1	-0,9
Carne de ovino 3/	2,9	0,1	0,1	0,2
Leche	4,4	1,7	1,7	-0,3
SECTOR AGROPECUARIO	100,0			-10,0

1/ Cifras preliminares.

2/ Estimado a precios de 2007.

3/ Peso neto.

Fuente: MINAGRI.

Elaboración: BCRP - Sucursal Huancayo. Departamento de Estudios Económicos.

- Respecto a la producción pecuaria, decreció en 0,6 por ciento interanual en el mes, debido a la menor producción de huevo, leche y carnes de, vacuno, porcino, caprino y ave; contrarrestado parcialmente por el incremento de carnes de, alpaca, ovino y llama.
- En cuanto al avance de las siembras, correspondiente a la actual campaña agrícola (2020-2021), se instalaron 91 373 hectáreas, menor en 6 238 hectáreas (-6,4 por ciento) respecto a su similar de la campaña anterior (2019-2020), debido a reducciones en las instalaciones de cultivos transitorios (6 106 hectáreas o 6,3 por ciento menos) y permanentes (132 hectáreas o 35,6 por ciento menos). Respecto a la disminución en los cultivos transitorios, se explicó principalmente por papa, maíz amiláceo, cebada grano, haba grano seco, frijol grano seco, arveja grano verde, olluco, arveja grano seco y trigo; todos ellos explicados por la deficiencia de lluvias en las zonas productoras de las provincias de Tayacaja, Huancavelica y Acobamba, principalmente. En cuanto a los cultivos permanentes, su reducción se relacionó a las menores siembras de palta y alfalfa.

CUADRO N° 3
HUANCAVELICA: SUPERFICIE SEMBRADA 1/
(Hectáreas)

	Campaña Agrícola 2/		Variación	
	2019-2020	2020-2021	Absoluta	Porcentual
Cultivos Transitorios	97 240	91 134	-6 106	-6,3
Papa	23 980	21 287	-2 693	-11,2
Maíz amiláceo	20 505	20 231	-274	-1,3
Cebada grano	14 521	13 641	-880	-6,1
Haba grano seco	6 541	6 515	-26	-0,4
Frijol grano seco	7 171	6 372	-799	-11,1
Arveja grano verde	5 091	4 999	-92	-1,8
Trigo	4 250	3 996	-254	-6,0
Arveja grano seco	3 594	2 882	-712	-19,8
Olluco	2 655	2 203	-452	-17,0
Avena forrajera	1 509	1 757	248	16,4
Otros	7 423	7 251	-172	-2,3
Cultivos Permanentes	371	239	-132	-35,6
Alfalfa	171	127	-44	-25,7
Palta	195	111	-84	-43,1
Lúcuma	0	1	1	-
Café	0	0	0	-
Manzano	0	0	0	-
Otros	5	0	-5	-100,0
TOTAL	97 611	91 373	-6 238	-6,4

1/ Cifras preliminares.

2/ De agosto a enero.

Fuente: Dirección Regional de Agricultura - Huancavelica.

Elaboración: BCRP - Sucursal Huancayo. Departamento de Estudios Económicos.



1.2 Sector minería

- La producción minera en la región registró una disminución por cuarto mes consecutivo luego de crecer en setiembre último. En enero, se redujo en 6,4 por ciento interanual, influenciado por la menor producción de plata (-8,6 por ciento) y oro (-95,6 por ciento); en plata, debido a que las operaciones en unidades mineras todavía no alcanzan los niveles de pre pandemia, dada la utilización de una menor capacidad para cumplir con protocolos de bioseguridad ante el COVID-19; mientras que, en oro, por la reducción en la producción de la minera Sierra Antapite. El resultado del mes se contrarrestó parcialmente por la mayor producción de cobre (2,0 por ciento), zinc (37,2 por ciento) y plomo (0,6 por ciento), ante el mayor procesamiento en las mineras Buenaventura y Kolpa.
- En enero, a precios de 2007, la producción de plata significó el 38 por ciento del VBP minero, seguido por zinc (29 por ciento), plomo (21 por ciento), cobre (11 por ciento) y oro (1 por ciento).

CUADRO N° 4
HUANCAVELICA: SECTOR MINERÍA 1/
(Variación % real respecto a similar periodo del año anterior)

	Estructura Porcentual 2019 2/	Enero		
		2 020	2 021	Var. %
Cobre (TMF)	29,8	228	233	2,0
Plata (Kg.f)	30,6	12 035	10 996	-8,6
Zinc (TMF)	12,4	1 093	1 500	37,2
Plomo (TMF)	16,0	1 339	1 347	0,6
Oro (Grs.f)	11,2	62 432	2 723	-95,6
TOTAL 1/				-6,4

1/ Cifras preliminares.

2/ Estimado a precios de 2007.

Fuente: MINEM.

Elaboración: BCRP - Sucursal Huancayo. Departamento de Estudios Económicos.

GRÁFICO N° 1
HUANCAVELICA: CRECIMIENTO DE LA PRODUCCIÓN MINERA
(Variación % real respecto a similar mes del año anterior)

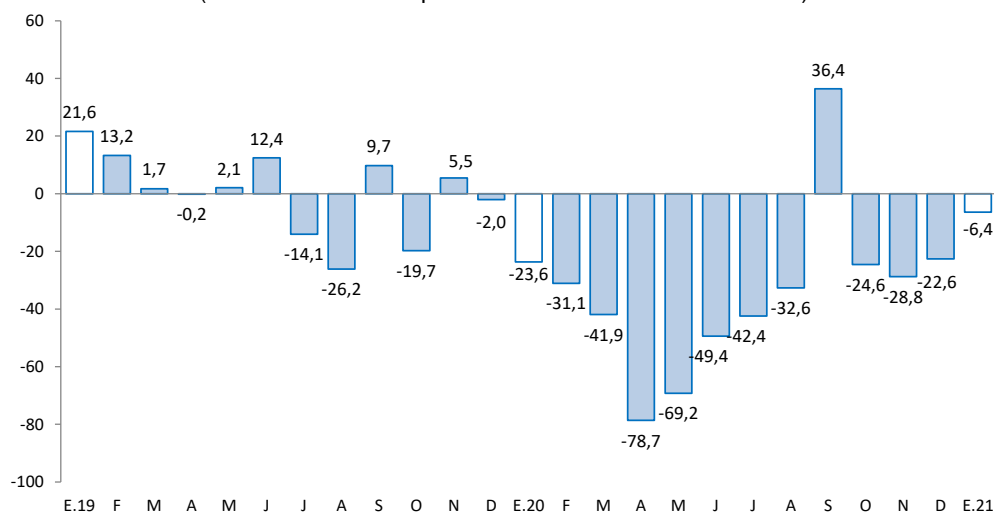

Fuente: MINEM.

Elaboración: BCRP - Sucursal Huancayo. Departamento de Estudios Económicos.

2. Otros indicadores sectoriales

2.1 Sector construcción

- Los despachos de cemento registraron un resultado positivo por seis meses consecutivos. En enero, aumentaron en 205,6 por ciento interanual, explicado por la mayor demanda de las familias para autoconstrucción de viviendas, además por el incremento de la demanda para obras públicas, principalmente para el “Hospital Zacarías Valdivia de Huancavelica”.

GRÁFICO N° 2
HUANCAMELICA: CRECIMIENTO DE LOS DESPACHOS DE CEMENTO
 (Variación % real respecto a similar mes del año anterior)

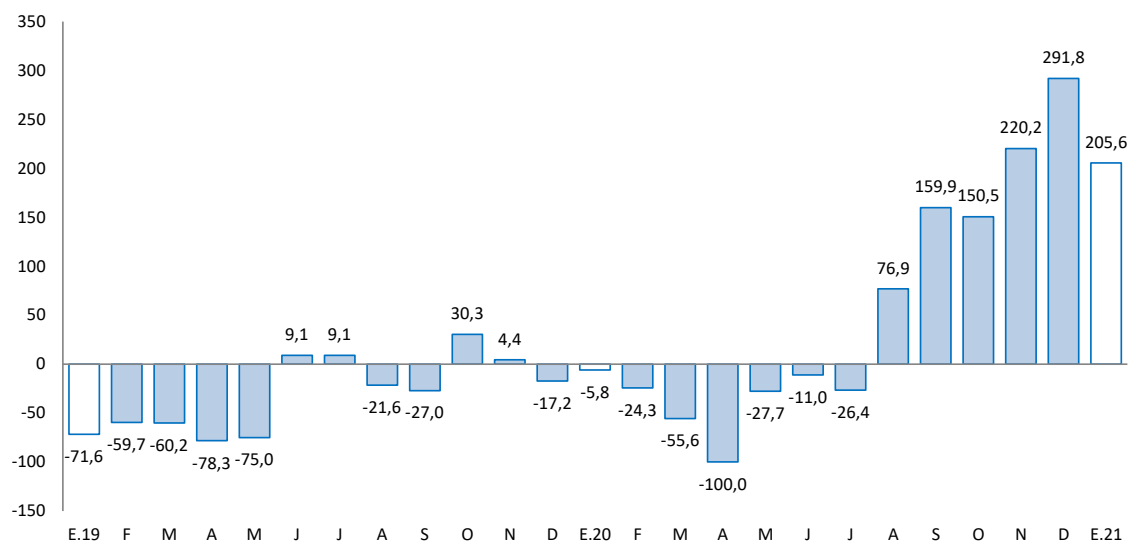

Fuente: UNACEM.

Elaboración: BCRP - Sucursal Huancayo. Departamento de Estudios Económicos.

2.2 Arribos a los establecimientos de hospedaje

- En diciembre de 2020, el número de arribos a los establecimientos de hospedaje (9,5 miles) disminuyó en 55,4 por ciento interanual, explicado por la menor afluencia de visitantes nacionales (-55,6 por ciento), no obstante el incremento de arribos de extranjeros (60,9 por ciento). Durante el 2020, disminuyó en 63,2 por ciento respecto de 2019, ante los menores arribos de visitantes nacionales (-63,1 por ciento) y extranjeros (-86,3 por ciento), debido a los efectos de la pandemia del COVID-19. El departamento cuenta con importantes atractivos turísticos, tal es el caso del Complejo Arqueológico Uchku-Inkañan, ubicado en el distrito de Yauli; y el Complejo Huaytará, en el distrito de Huaytará.
- Del total de arribos durante 2020, el 99 por ciento fueron nacionales, de los cuales el 40 por ciento procedió del propio departamento, seguido de Junín (23 por ciento), Lima Metropolitana (20 por ciento), Ayacucho (6 por ciento) e Ica (5 por ciento). Asimismo, de los visitantes extranjeros, el 62 por ciento procedió de Venezuela, seguido de Chile (8 por ciento), Francia (7 por ciento), Estados Unidos (5 por ciento), Colombia (5 por ciento), Alemania (3 por ciento) y España (3 por ciento), entre los principales.



GRÁFICO N° 3
HUANCAVELICA: CRECIMIENTO DE ARRIBOS A ESTABLECIMIENTOS DE HOSPEDAJE
(Variación %)

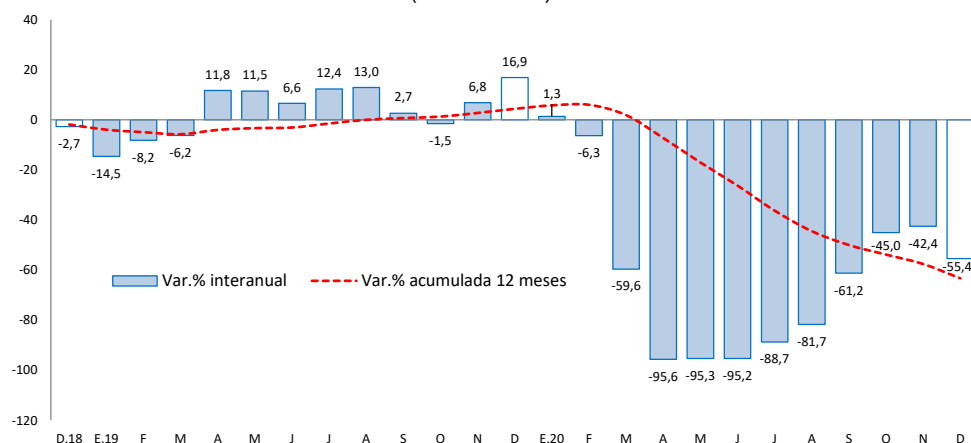

Fuente: MINCETUR.

Elaboración: BCRP - Sucursal Huancayo. Departamento de Estudios Económicos.

II. CRÉDITOS Y DEPÓSITOS

1. Créditos

- Los créditos en Huancavelica, al término de enero (S/ 464 millones), registraron un incremento de 6,9 por ciento comparado a igual mes de 2020, mientras que se redujo en 0,9 por ciento respecto al mes anterior. El incremento interanual se explicó por mayores montos otorgados en créditos a empresas (14,0 por ciento) e hipotecario (6,0 por ciento), no obstante la reducción en créditos a consumo (-2,3 por ciento); en empresas, explicado por los desembolsos de los créditos Reactiva Perú; mientras que en el rubro hipotecario, sustentado por la mayor demanda en la Banca Múltiple y Cajas Municipales. Respecto al mes anterior, la reducción de 0,9 por ciento se debió a las menores colocaciones en empresas (-1,5 por ciento), debido a una menor demanda de las micro y pequeñas empresas; además de la ligera reducción en créditos de consumo (-0,4 por ciento).

CUADRO N° 6
HUANCAVELICA: CRÉDITO DIRECTO
(Saldos en millones de soles)

	Saldos en millones de soles		Tasas de crecimiento (%)	
	dic-20	ene-21	Mes	12 Meses
Banco de la Nación 1/	40	39	-1,7	-17,2
Banca Múltiple	65	64	-1,4	3,2
Instituciones No Bancarias	364	361	-0,8	11,1
Financieras	80	78	-1,8	9,7
Cajas Municipales	281	279	-0,5	12,2
Cajas Rurales	3	3	0,8	-28,1
Edpymes	0	0	-	-
Total	469	464	-0,9	6,9
Empresas	275	271	-1,5	14,0
Personas	193	193	-0,1	-1,7
Consumo	178	177	-0,4	-2,3
Hipotecario	15	16	4,0	6,0
En MN	469	464	-0,9	7,0
En ME	0	0	-14,1	-47,7

1/ Considera sólo los créditos de consumo e hipotecario.

Fuente: SBS y AFP.

Elaboración: BCRP - Sucursal Huancayo. Departamento de Estudios Económicos.



- Por **tipo de moneda**, los créditos estuvieron conformados en un 99,9 por ciento por moneda nacional, los que interanualmente crecieron en 7,0 por ciento en enero, debido a mayores montos otorgados a empresas. En moneda extranjera (que representó el 0,1 por ciento restante), interanualmente registró una disminución de 47,7 por ciento.

GRÁFICO Nº 4
HUANCAVELICA: CRECIMIENTO DEL CRÉDITO DIRECTO
 (Variación % respecto a similar mes del año anterior)

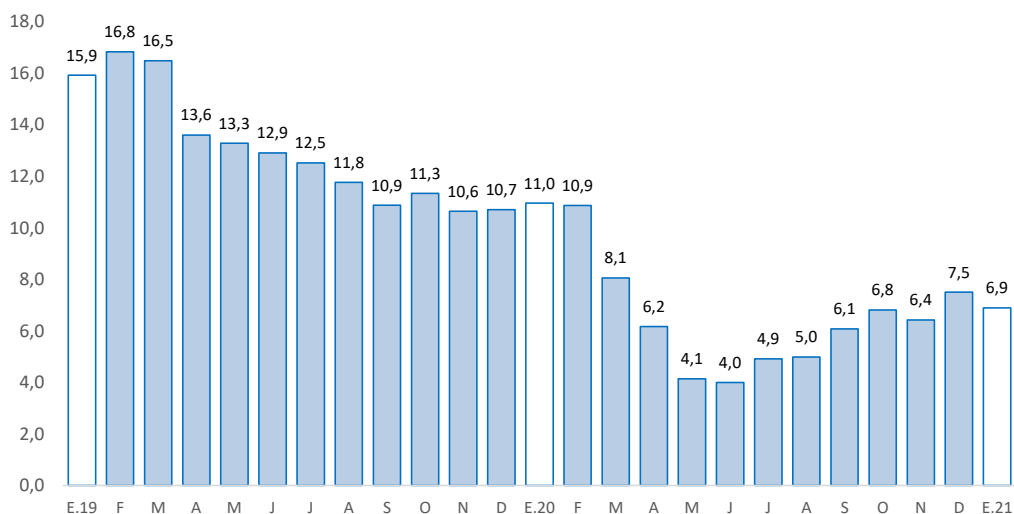

Fuente: SBS y AFP.

Elaboración: BCRP - Sucursal Huancayo. Departamento de Estudios Económicos.

- Por su parte, la **cartera morosa** al mes de diciembre último alcanzó 2,9 por ciento, menor en 0,2 de punto porcentual respecto de diciembre 2019. Los mayores ratios se registraron en las Cajas Rurales (26,9 por ciento), seguido de las Financieras (4,6 por ciento), Banca Múltiple (4,2 por ciento), Banco de la Nación (3,6 por ciento) y Cajas Municipales (1,7 por ciento).

GRÁFICO Nº 5
HUANCAVELICA: TASA DE MOROSIDAD 1/ 2/
 (En porcentaje)

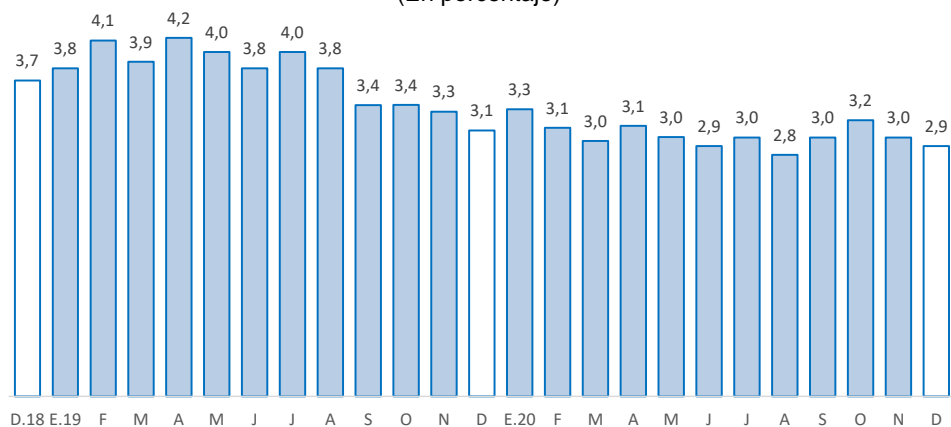

1/ Morosidad = (créditos vencidos + créditos en cobranza judicial) / colocaciones brutas.

2/ Preliminar.

Fuente: SBS y AFP.

Elaboración: BCRP - Sucursal Huancayo. Departamento de Estudios Económicos.



2. Depósitos

- Los depósitos en enero registraron un crecimiento de 36,8 por ciento respecto de similar mes de 2020, y de 1,9 por ciento respecto al mes previo. El crecimiento interanual respondió a los mayores depósitos a la vista (36,4 por ciento) y en ahorro (51,6 por ciento), explicados por la Banca Múltiple y el Banco de la Nación; no obstante la reducción en depósitos a plazo (-2,0 por ciento). Respecto al mes previo, aumentó en 1,9 por ciento, debido a los mayores depósitos a la vista (10,5 por ciento), contrarrestado parcialmente por la reducción en los depósitos en ahorro (-0,5 por ciento) y a plazo (-2,2 por ciento). Según composición, los depósitos en ahorro concentraron el 59,7 por ciento del total, seguido por los depósitos a la vista (25,7 por ciento) y a plazo (14,5 por ciento).

CUADRO Nº 7
HUANCAVELICA: DEPÓSITOS
(Saldos en millones de soles)

	Saldos en millones de soles		Tasas de crecimiento (%)	
	dic-20	ene-21	Mes	12 Meses
Banco de la Nación	319	329	3,0	41,3
Banca Múltiple	170	178	4,9	58,5
Instituciones No Bancarias	140	134	-4,5	8,6
Financieras	15	15	-3,5	9,6
Cajas Municipales	125	119	-4,7	8,4
Cajas Rurales	0	0	21,3	74,7
TOTAL	629	641	1,9	36,8
Vista	149	165	10,5	36,4
Ahorro	385	383	-0,5	51,6
A plazo	95	93	-2,2	-2,0
En MN	622	634	1,9	37,6
En ME	7	7	-5,8	-11,8

Fuente: SBS y AFP.

Elaboración: BCRP - Sucursal Huancayo. Departamento de Estudios Económicos.

GRÁFICO Nº 6
HUANCAVELICA: CRECIMIENTO DE LOS DEPÓSITOS
(Variación % respecto a similar mes del año anterior)

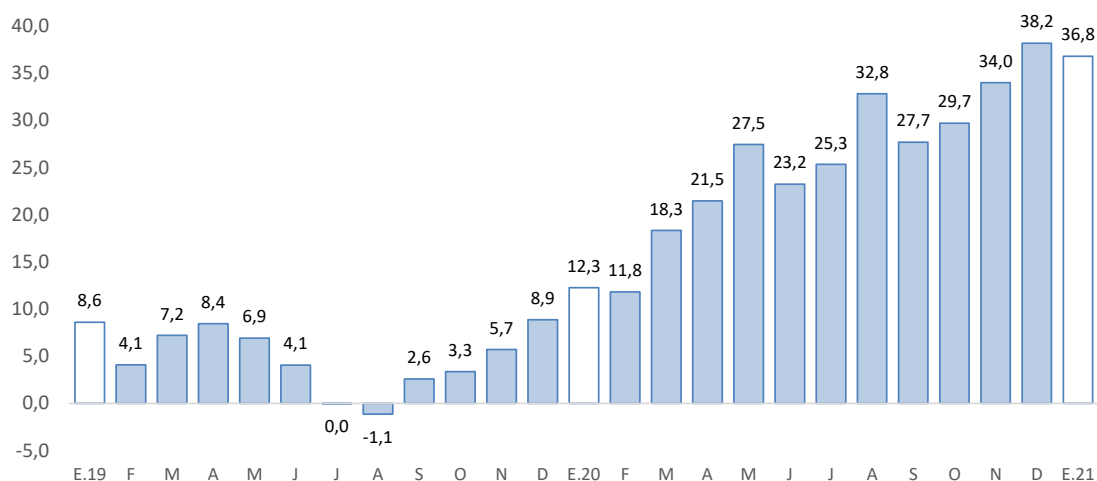

Fuente: SBS y AFP.

Elaboración: BCRP - Sucursal Huancayo. Departamento de Estudios Económicos.

- Por **institución financiera**, destacó el Banco de la Nación con una participación de 51,3 por ciento en los depósitos, seguido de la Banca Múltiple (27,8 por ciento), Cajas Municipales (18,5 por ciento) y Financieras (2,3 por ciento).
- Por **tipo de moneda**, los depósitos en moneda nacional, que conformaron un 99,0 por ciento de participación en enero, registraron un crecimiento de 37,6 por ciento interanual; mientras que, en moneda extranjera, con 1,0 por ciento de participación, disminuyeron en 11,8 por ciento.

III. EJECUCIÓN DEL PRESUPUESTO PÚBLICO

1. Ejecución del Presupuesto Público de Gastos Corrientes

- La ejecución presupuestal del gasto corriente no financiero, neto de transferencias intergubernamentales, se incrementó en 2,3 por ciento interanual en enero, influenciado por los gobiernos, Nacional (0,6 por ciento) y Regional (4,8 por ciento); en el primer caso, sustentado en el aumento de transferencias; mientras que, en el segundo, por los mayores gastos en remuneraciones. El resultado del mes se contrarrestó parcialmente por la reducción en los municipios (-14,1 por ciento), influenciado por los menores gastos en remuneraciones, transferencias, y compras de bienes y servicios.

CUADRO N° 8
HUANCAVELICA: EJECUCIÓN DEL PRESUPUESTO DE GASTOS CORRIENTES 1/ 2/
(Millones de soles)

	Enero		
	2 020	2 021	Var.% real
Gobierno Nacional	17	18	0,6
Gobierno Regional	59	64	4,8
Gobiernos locales	7	6	-14,1
Total	84	88	2,3

1/ Información actualizada al 31 de enero de 2021.

2/ Neto de transferencias intergubernamentales. Comprende pensiones y otros gastos corrientes.

Fuente: MEF.

Elaboración: BCRP - Sucursal Huancayo. Departamento de Estudios Económicos.

2. Ejecución del Presupuesto Público de Inversiones

- La inversión pública en Huancavelica, correspondiente a los tres niveles de gobierno, sumó S/ 8 millones en enero, menor en 69,1 por ciento respecto a similar mes de 2020, ante las reducciones en los gobiernos, Nacional (-83,0 por ciento) y Regional (-82,3 por ciento); en el primer caso, explicado por los menores devengados en el sector salud; y en el segundo, por transporte, educación y salud. El resultado del mes se contrarrestó parcialmente por las mayores inversiones en las municipalidades (13,6 por ciento), ante los mayores devengados en los sectores de saneamiento y vivienda.
- En cuanto al avance de la inversión pública, lo ejecutado en enero representó en la región el 1 por ciento de su Presupuesto Institucional Modificado (PIM) que sumó S/ 856 millones. En las municipalidades se registraron un avance del 1,4 por ciento, seguido del Gobierno Nacional (0,8 por ciento) y el Gobierno Regional (0,7 por ciento).



CUADRO Nº 9
HUANCAVELICA: EJECUCIÓN DEL PRESUPUESTO PÚBLICO DE INVERSIONES 1/ 2/
 (Millones de soles)

	Enero		
	2 020	2 021	Var.% real
Gobierno Nacional	12	2	-83,0
Gobierno Regional	11	2	-82,3
Gobiernos locales	4	4	13,6
Total	27	8	-69,1

1/ Información actualizada al 31 de enero de 2021.

2/ Comprende la adquisición de activos no financieros.

Fuente: MEF.

Elaboración: BCRP - Sucursal Huancayo. Departamento de Estudios Económicos.

GRÁFICO Nº 7
HUANCAVELICA: CRECIMIENTO DE LA EJECUCIÓN DEL PRESUPUESTO PÚBLICO DE INVERSIONES
 (Variación % real)

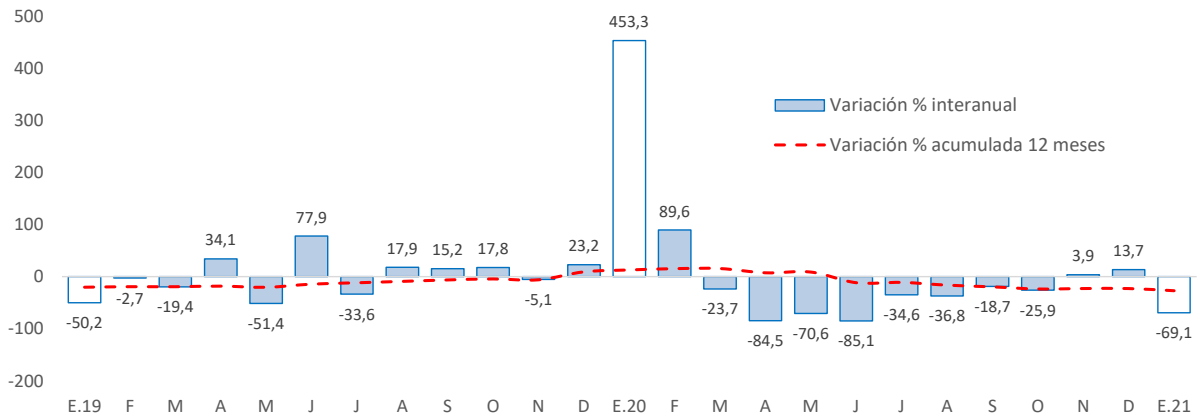

Fuente: MEF.

Elaboración: BCRP - Sucursal Huancayo. Departamento de Estudios Económicos.

- Entre los principales proyectos que se ejecutaron en enero, destacaron en el Gobierno Nacional el de “Mejoramiento del Ferrocarril Huancayo - Huancavelica” con un gasto de S/ 788 miles; “Mejoramiento de los servicios de salud del Hospital Regional Zacarías Correa Valdivia de Huancavelica, provincia de Huancavelica” con un gasto de S/ 661 miles; y “Rehabilitación y mejoramiento de la carretera Imperial-Pampas” con un gasto de S/ 192 miles.
- En el Gobierno Regional, sobresalieron los proyectos de “Mejoramiento del servicio de agua del sistema de riego en el distrito de Lircay, provincia de Angaraes” con un gasto de S/ 898 miles; “Instalación del servicio de agua del sistema de riego del distrito de Salcahuasi, provincia de Tayacaja” con un gasto devengado de S/ 515 miles; y “Adquisición de generador de oxígeno medicinal y construcción de infraestructura de almacenamiento en el distrito de Lircay, provincia Angaraes” con un gasto devengado de S/ 154 miles.
- Por su parte, en los gobiernos locales, los mayores desembolsos se registraron en los de, “Mejoramiento y ampliación del servicio de saneamiento rural en localidades del distrito de Colcabamba, provincia de Tayacaja” con un gasto devengado de S/ 1,3 millones; “Mejoramiento del servicio cultural para el desarrollo de actividades culturales en la localidad Pampa Blanca del distrito de Daniel Hernández, provincia de Tayacaja” con un gasto devengado de S/ 192 miles; y



“Creación del parque principal del centro poblado de Sachacoto del distrito de Surcubamba, provincia de Tayacaja” con un gasto devengado de S/ 152 miles.



IV. ANEXOS



ANEXO 1

HUANCAVELICA: PRODUCCIÓN AGROPECUARIA 1/
(En toneladas métricas)

CULTIVOS	2 020												2 021	CULTIVOS		
	ENE	FEB	MAR	ABR	MAY	JUN	JUL	AGO	SET	OCT	NOV	DIC	ENE			
AGRÍCOLA														AGRÍCOLA		
CONSUMO INTERNO														CONSUMO INTERNO		
Ajo	0	0	0	23	273	201	45	0	0	0	0	0	0	0	Ajo	
Alfalfa	22 034	24 191	24 830	21 713	19 458	17 971	15 834	13 900	15 905	17 777	16 205	20 016	28 265	28 265	Alfalfa	
Aveja grano seco	0	0	0	86	1 339	2 905	1 682	20	12	0	0	0	0	0	Aveja grano seco	
Aveja grano verde	882	2 987	4 816	3 669	3 365	1 878	639	1 214	221	304	277	68	145	145	Aveja grano verde	
Avena grano	0	0	0	45	367	610	452	8	0	0	0	0	0	0	Avena grano	
Cebada grano	0	0	0	390	3 997	9 672	7 780	1 327	23	0	0	0	0	0	Cebada grano	
Chirimoya	2	0	2	138	211	215	62	11	0	0	0	0	0	0	Chirimoya	
Chocho	0	0	0	0	98	287	196	0	0	0	0	0	0	0	Chocho	
Frijol grano seco	8	0	0	55	3 575	5 295	5 346	545	27	34	5	0	0	0	Frijol grano seco	
Haba grano seco	0	0	0	383	2 314	5 169	2 405	57	5	0	0	0	0	0	Haba grano seco	
Haba grano verde	0	176	850	1 896	2 058	1 511	617	326	22	28	70	80	135	135	Haba grano verde	
Maca	0	0	0	16	176	477	353	0	0	0	0	0	0	0	Maca	
Maíz amiláceo	0	0	0	1 488	9 184	17 187	10 750	561	0	0	0	0	0	0	17	Maíz amiláceo
Maíz choclo	894	1 019	1 514	1 365	1 198	1 193	348	180	117	141	104	199	258	258	Maíz choclo	
Mashua o izano	0	10	48	311	1 429	635	0	0	0	0	0	0	0	0	Mashua o izano	
Melocotonero	8	66	95	70	41	8	3	0	0	0	0	0	10	10	Melocotonero	
Oca	0	20	46	116	1 670	745	224	0	0	0	0	0	0	0	Oca	
Olluco	0	504	1 300	3 878	6 154	3 498	1 387	0	0	0	146	70	45	45	Olluco	
Papa	8 334	21 062	35 787	71 936	91 043	51 682	12 826	1 752	1 693	4 176	5 407	5 943	4 372	4 372	Papa	
Papaya	16	33	55	82	63	31	17	14	12	11	9	12	6	6	Papaya	
Plátano	33	78	113	205	188	144	76	58	0	0	0	0	0	0	Plátano	
Tomate	0	0	22	0	21	11	60	64	0	0	26	12	11	11	Tomate	
Trigo	0	0	0	12	1 116	3 115	2 025	281	10	0	0	0	0	0	Trigo	
Tuna	1 589	2 173	1 740	776	3	0	0	0	0	0	0	232	1 437	1 437	Tuna	
Zapallo	0	0	189	990	677	324	305	9	0	0	24	0	0	0	Zapallo	
Otros Cons. Interno	63	95	100	364	573	488	210	54	0	14	0	9	48	48	Otros Cons. Interno	
INDUSTRIAL Y/O EXP.														INDUSTRIAL Y/O EXP.		
Palta	672	1 619	2 500	2 671	2 230	1 002	232	2	0	0	0	0	1 035	1 035	Palta	
Quinua	0	0	0	77	571	1 044	328	2	0	0	0	0	0	0	Quinua	
Caña de azúcar	0	0	0	0	0	0	0	0	0	0	0	0	155	155	Caña de azúcar	
Otros Industrial y/o Exp.	0	0	0	36	174	90	34	3	4	10	3	0	0	0	Otros Industrial y/o Exp.	
PECUARIO														PECUARIO		
CARNE 2/														CARNE 2/		
Carne Ave	83	88	81	93	83	83	86	86	72	73	80	95	82	82	Carne Ave	
Carne Ovíno	108	104	98	113	130	145	98	101	122	116	111	112	108	108	Carne Ovíno	
Carne Porcino	123	128	116	138	141	141	113	130	134	136	130	153	123	123	Carne Porcino	
Carne Vacuno	259	271	242	270	312	312	320	250	259	275	265	286	255	255	Carne Vacuno	
Carne Caprino	23	20	24	28	28	28	22	25	26	30	27	26	22	22	Carne Caprino	
Carne Alpaca	41	39	40	39	50	52	39	44	49	45	42	44	42	42	Carne Alpaca	
Carne Llama	18	19	19	22	21	22	19	20	22	26	25	26	18	18	Carne Llama	
Huevo	56	57	56	56	55	57	55	52	53	56	52	51	53	53	Huevo	
Leche Vacuno	1 690	1 786	1 748	2 036	2 190	2 020	1 712	2 097	2 069	1 965	1 732	1 750	1 686	1 686	Leche Vacuno	
Lana	0	204	26	5	0	0	0	0	0	0	0	0	0	0	Lana	
FIBRA														FIBRA		
Fibra de Alpaca	0	14	9	4	23	40	0	0	1	1	0	12	0	0	Fibra de Alpaca	
Fibra de Llama	0	7	1	0	2	2	0	0	0	0	0	1	0	0	Fibra de Llama	

1/ Cifras preliminares.

2/ Peso Neto, no de animales en pie.

Fuente: MINAGRI.

Elaboración: BCRP - Sucursal Huancayo. Departamento de Estudios Económicos.



ANEXO 2

HUANCAVELICA: PRODUCCIÓN MINERA METÁLICA 1/
(Contenido fino)

Producción Metálica Concentración	2 020												2 021	Producción Metálica Concentración
	ENE	FEB	MAR	ABR	MAY	JUN	JUL	AGO	SET	OCT	NOV	DIC	ENE	
COBRE (TMF)	228	115	159	41	51	105	157	170	180	209	211	229	233	COBRE (TMF)
PLATA (Kg.f)	12 035	10 843	7 009	1 324	2 011	6 826	3 168	3 069	35 627	7 733	11 859	12 138	10 996	PLATA (Kg.f)
ZINC (TMF)	1 093	1 090	887	515	753	1 033	1 296	1 304	1 431	1 300	1 458	1 689	1 500	ZINC (TMF)
PLOMO (TMF)	1 339	1 338	1 077	501	819	1 089	1 386	1 255	1 570	1 345	1 296	1 418	1 347	PLOMO (TMF)
ORO (Grs.f)	62 432	43 374	48 581	18 105	23 060	22 648	14 344	9 268	32 933	28 298	33 244	18 022	2 723	ORO (Grs.f)

1/ Cifras preliminares.

Fuente: MINEM.

Elaboración: BCRP - Sucursal Huancayo. Departamento de Estudios Económicos.



ANEXO 3

HUANCAVELICA: INGRESOS CORRIENTES DEL GOBIERNO CENTRAL
(Millones de soles)

	2 020												2 021	
	ENE	FEB	MAR	ABR	MAY	JUN	JUL	AGO	SET	OCT	NOV	DIC	ENE	
I. INGRESOS TRIBUTARIOS	6	4	2	1	1	2	3	3	3	4	5	7	8	I. INGRESOS TRIBUTARIOS
1). Impuesto a la Renta	3	2	1	1	1	1	2	2	2	2	3	4	4	1). Impuesto a la Renta
Personas Naturales	3	1	1	1	1	1	1	1	1	2	2	3	3	Personas Naturales
Personas Jurídicas	1	0	0	0	0	0	0	0	0	1	1	1	1	Personas Jurídicas
Regularización	0	0	0	0	0	0	0	0	0	0	0	0	0	Regularización
2). Impuesto a las Importaciones	0	0	0	0	0	0	0	0	0	0	0	0	0	2). Impuesto a las Importaciones
3). Impuesto General a las Ventas	2	1	1	0	0	0	1	1	1	2	2	2	3	3). Impuesto General a las Ventas
4). Imp. Selectivo al Consumo (ISC)	0	0	0	0	0	0	0	0	0	0	0	0	0	4). Imp. Selectivo al Consumo (ISC)
5). Otros Ingresos Tributarios	1	1	0	0	0	0	0	0	0	0	1	1	0	5). Otros Ingresos Tributarios
II. INGRESOS NO TRIBUTARIOS	0	0	0	0	0	0	0	0	0	0	0	0	0	II. INGRESOS NO TRIBUTARIOS
TOTAL INGRESOS (I+II)	6	4	2	1	1	2	3	3	3	4	5	7	8	TOTAL INGRESOS (I+II)

Fuente: SUNAT.

Elaboración: BCRP - Sucursal Huancayo. Departamento de Estudios Económicos.



ANEXO 4

HUANCVELICA: EJECUCIÓN DEL PRESUPUESTO PÚBLICO DEL GOBIERNO NACIONAL 1/
(Millones de soles)

	2020												2021	
	ENE	FEB	MAR	ABR	MAY	JUN	JUL	AGO	SET	OCT	NOV	DIC	ENE	
GASTOS NO FINANCIEROS	30	53	72	55	87	49	66	87	69	116	80	115	20	GASTOS NO FINANCIEROS
a. GASTOS CORRIENTES	17	37	64	53	84	44	47	67	40	108	68	84	18	a. GASTOS CORRIENTES
1. Personal y Obligaciones Sociales	8	8	8	8	8	8	10	8	8	8	9	12	9	1. Personal y Obligaciones Sociales
2. Pensiones y Otras Prest. Sociales	2	2	2	2	6	6	4	0	0	2	2	6	2	2. Pensiones y Otras Prest. Sociales
3. Bienes y Servicios	6	9	7	8	8	7	10	10	13	12	14	28	6	3. Bienes y Servicios
4. Donaciones y Transferencias 2/	0	0	9	0	0	0	4	0	0	0	0	0	0	4. Donaciones y Transferencias
5. Otros Gastos Corrientes	1	18	39	35	62	23	19	49	18	85	43	38	2	5. Otros Gastos Corrientes
b. GASTOS DE CAPITAL	12	17	7	2	2	5	19	19	29	8	13	30	2	b. GASTOS DE CAPITAL
1. Adquisición de Activos No Financieros	12	17	7	2	2	5	19	19	29	8	13	30	2	1. Adquisición de Activos No Financieros
2. Otros gastos de capital 3/	0	0	0	0	0	0	0	0	0	0	0	0	0	2. Otros gastos de capital

1/ Información actualizada al 31 de enero de 2021.

2/ Neto de transferencias intergubernamentales.

3/ Incluye donaciones y transferencias.

Fuente: MEF.

Elaboración: BCRP - Sucursal Huancayo. Departamento de Estudios Económicos.



ANEXO 5

HUANCAVELICA: EJECUCIÓN DEL PRESUPUESTO PÚBLICO DEL GOBIERNO REGIONAL 1/
(Millones de soles)

	2020												2021	
	ENE	FEB	MAR	ABR	MAY	JUN	JUL	AGO	SET	OCT	NOV	DIC	ENE	
GASTOS NO FINANCIEROS	70	68	67	66	69	79	78	94	89	93	115	225	66	GASTOS NO FINANCIEROS
a. GASTOS CORRIENTES	59	58	63	63	67	73	74	74	75	76	81	172	64	a. GASTOS CORRIENTES
1. Personal y Obligaciones Sociales	51	48	49	50	51	51	55	53	53	53	56	86	54	1. Personal y Obligaciones Sociales
2. Pensiones y Otras Prest. Sociales	2	2	2	2	2	3	2	2	2	2	2	3	2	2. Pensiones y Otras Prest. Sociales
3. Bienes y Servicios	6	8	12	11	14	18	16	18	21	19	23	61	8	3. Bienes y Servicios
4. Donaciones y Transferencias	0	0	0	0	0	0	0	0	0	0	0	0	0	4. Donaciones y Transferencias
5. Otros Gastos Corrientes	0	0	0	0	0	0	0	0	0	2	1	21	0	5. Otros Gastos Corrientes
b. GASTOS DE CAPITAL	11	10	4	4	2	7	5	20	14	16	33	53	2	b. GASTOS DE CAPITAL
1. Adquisición de Activos No Financieros	11	10	4	4	2	7	4	14	14	16	23	53	2	1. Adquisición de Activos No Financieros
2. Otros gastos de capital 2/	0	0	0	0	0	0	1	6	0	0	10	0	0	2. Otros gastos de capital

1/ Información actualizada al 31 de enero de 2021.

2/ Incluye donaciones y transferencias.

Fuente: MEF.

Elaboración: BCRP - Sucursal Huancayo. Departamento de Estudios Económicos.



ANEXO 6

HUANCAVELICA: EJECUCIÓN DEL PRESUPUESTO PÚBLICO DE LOS GOBIERNOS LOCALES 1/

(Millones de soles)

	2020												2021	
	ENE	FEB	MAR	ABR	MAY	JUN	JUL	AGO	SET	OCT	NOV	DIC	ENE	
GASTOS NO FINANCIEROS	11	25	28	17	16	20	25	40	60	76	93	249	11	GASTOS NO FINANCIEROS
a. GASTOS CORRIENTES	7	14	15	14	13	13	17	22	32	36	44	118	6	a. GASTOS CORRIENTES
1. Personal y Obligaciones Sociales	3	3	3	2	3	3	3	3	3	3	3	5	2	1. Personal y Obligaciones Sociales
2. Pensiones y Otras Prest. Sociales	0	0	0	0	1	1	2	2	2	1	2	5	0	2. Pensiones y Otras Prest. Sociales
3. Bienes y Servicios	4	10	11	12	9	9	10	11	25	30	38	104	4	3. Bienes y Servicios
4. Donaciones y Transferencias	0	1	1	0	0	1	1	7	1	2	1	3	0	4. Donaciones y Transferencias
5. Otros Gastos Corrientes	0	0	0	0	0	0	0	0	0	0	0	0	0	5. Otros Gastos Corrientes
b. GASTOS DE CAPITAL	4	12	13	3	3	7	8	18	29	40	49	131	4	b. GASTOS DE CAPITAL
1. Adquisición de Activos No Financieros	4	11	13	3	3	7	8	18	29	40	49	131	4	1. Adquisición de Activos No Financieros
2. Otros gastos de capital 2/	0	0	0	0	0	0	0	0	0	0	0	0	0	2. Otros gastos de capital

1/ Información actualizada al 31 de enero de 2021.

2/ Incluye donaciones y transferencias.

Fuente: MEF.

Elaboración: BCRP - Sucursal Huancayo. Departamento de Estudios Económicos.



ANEXO 7

HUANCVELICA: MOROSIDAD 1/
(En porcentajes)

ENTIDADES FINANCIERAS	2 019	2 020												ENTIDADES FINANCIERAS
	DIC	ENE	FEB	MAR	ABR	MAY	JUN	JUL	AGO	SET	OCT	NOV	DIC	
I. BANCA MÚLTIPLE	3,2	3,4	3,0	2,8	2,5	2,1	2,1	3,0	2,7	3,5	4,9	4,7	4,2	I. BANCA MÚLTIPLE
II. INSTITUCIONES NO BANCARIAS														II. INSTITUCIONES NO BANCARIAS
Financieras	2,6	2,6	2,6	2,4	2,4	2,5	2,4	2,3	2,8	3,2	3,8	3,7	4,6	Financieras
Cajas Municipales	2,9	3,3	3,0	2,8	3,2	3,0	2,9	2,8	2,4	2,2	2,0	1,9	1,7	Cajas Municipales
Cajas Rurales	18,7	19,2	20,7	21,6	22,2	22,5	22,5	22,8	26,4	30,0	32,2	24,4	26,9	Cajas Rurales
EDPYMEs	-	-	-	-	-	-	-	-	-	-	-	-	-	EDPYMEs
III. ENTIDADES ESTATALES														III. ENTIDADES ESTATALES
Banco de la Nación 2/	3,0	3,1	3,1	3,1	3,1	3,3	3,2	3,2	3,4	3,7	3,9	4,1	3,6	Banco de la Nación 2/
TOTAL	3,1	3,3	3,1	3,0	3,1	3,0	2,9	3,0	2,8	3,0	3,2	3,0	2,9	TOTAL

1/ Cifras preliminares.

2/ Sólo considera los créditos de consumo e hipotecario.

Fuente: SBS y AFP.

Elaboración: BCRP - Sucursal Huancayo. Departamento de Estudios Económicos.