

**BANCO CENTRAL DE RESERVA DEL PERÚ**  
**SUCURSAL HUANCAYO**



**AYACUCHO: Síntesis de Actividad Económica**  
**Noviembre 2021<sup>1</sup>**

**Departamento de Estudios Económicos**

---

<sup>1</sup> En el presente informe participaron Francisco Callupe Casaño y Sergio Carrasco Mamani.

## ÍNDICE

	<i>Página</i>
<b>RESUMEN EJECUTIVO .....</b>	<b>3</b>
<b>I. ACTIVIDAD PRODUCTIVA.....</b>	<b>4</b>
1. Actividad primaria.....	4
1.1 Sector agropecuario.....	4
1.2 Sector minería.....	5
2. Otros indicadores sectoriales.....	6
2.1 Sector construcción.....	6
2.2 Arribos a los establecimientos de hospedaje.....	7
<b>II. CRÉDITO Y DEPÓSITOS.....</b>	<b>8</b>
1. Créditos.....	8
2. Depósitos.....	10
<b>III. EJECUCIÓN DEL PRESUPUESTO DE GASTOS DEL GOBIERNO GENERAL.....</b>	<b>11</b>
1. Ejecución del presupuesto de Gastos Corrientes.....	11
2. Ejecución del presupuesto de Inversiones.....	12
<b>IV. ANEXOS.....</b>	<b>14</b>



## RESUMEN EJECUTIVO

### Principales hechos de importancia

- En noviembre, el sector primario observó resultados mixtos debido a la expansión de la actividad minera (0,5 por ciento), pero se contrajo la actividad agropecuaria (-1,1 por ciento). En el periodo de enero a noviembre, se registró un resultado positivo en el sector minería (26,3 por ciento), mientras que el sector agropecuario se contrajo en 4,8 por ciento.

### Actividad primaria

- El **sector agropecuario** disminuyó 1,1 por ciento en noviembre, por la menor producción agrícola (-4,7 por ciento) ante la disminución en palta, olluco y arveja grano verde. En la parte pecuaria el incremento mensual de 0,5 por ciento, obedeció a la mayor producción de leche y carne de vacuno.
- La actividad **minera** creció 0,5 por ciento en noviembre, debido a la mayor producción de oro (1,3 por ciento) y plata (14,7 por ciento) principalmente por parte de la Compañía Minera Ares.

### Otros indicadores de actividad económica

- El **crédito directo total** en la región (S/ 1 968 millones) aumentó en 7,8 por ciento en noviembre con relación a similar mes de 2020. Del mismo modo, los **créditos a empresas** registraron un crecimiento de 10,6 por ciento.
- Por su parte, la **inversión pública** en noviembre (S/ 111,0 millones) disminuyó en 25,5 por ciento ante la contracción en la ejecución a nivel del Gobierno Nacional y de los municipios.

**CUADRO N° 1**  
**AYACUCHO: OTROS INDICADORES DE ACTIVIDAD ECONÓMICA**  
(Variación % respecto a similar mes del año anterior)

	Jun.21	Jul.21	Ago.21	Set.21	Oct.21	Nov.21
Despachos de cemento 1/	↑ 22,9	↑ 47,7	↑ 4,8	↓ -14,5	↑ 0,1	↑ 1,2
Arribos a establec. de hospedaje	↑ 13714,2	↑ 274,4	↑ 181,5	↑ 110,8	↑ 23,0	n.d.
Crédito total 2/	↑ 16,3	↑ 13,2	↑ 11,6	↑ 8,9	↑ 7,7	↑ 7,8
Crédito de consumo 2/	↓ -3,7	↓ -2,8	↓ -0,1	↑ 0,9	↑ 1,5	↑ 2,3
Crédito hipotecario 2/	↓ -3,0	↓ -0,2	↑ 3,1	↑ 0,6	↓ -2,9	↓ -3,2
Inversión pública 2/	↑ 358,7	↑ 110,1	↑ 36,7	↓ -1,7	↓ -14,7	↓ -25,5

1/ En términos reales.

2/ En términos nominales.

Fuentes: BCRP - Sucursal Huancayo, UNACEM, MINCETUR, SBS y MEF.

## I. ACTIVIDAD PRODUCTIVA

### 1. Actividad primaria

#### 1.1 Sector agropecuario

- La actividad agropecuaria disminuyó 1,1 por ciento en noviembre de 2021 por la contracción de la parte agrícola (-4,7 por ciento), aunque contrarrestado parcialmente por el incremento del sub sector pecuario (0,5 por ciento). De otro lado, entre enero y noviembre, el sector se contrajo en 4,8 por ciento ante la disminución de la parte agrícola (-10,6 por ciento).
- El subsector agrícola disminuyó 4,7 por ciento en noviembre, explicado por la contracción en la producción orientada al mercado externo y agroindustria (-5,7 por ciento) por un efecto base ante la menor producción de palta (-33,5 por ciento). Por otro lado, disminuyó la producción orientada al mercado interno (-4,5 por ciento) por la menor producción de olluco (-74,0 por ciento) y arveja grano verde (-40,2 por ciento).

**CUADRO N° 2**  
**AYACUCHO: SECTOR AGROPECUARIO 1/**  
(Toneladas)

Subsectores	Estructura Porcentual 2019 2/	Noviembre			Enero - Noviembre				
		2020	2021	Var. %	Contribución al crecimiento 3/	2020	2021	Var. %	Contribución al crecimiento 3/
<b>AGRÍCOLA</b>	<b>64,8</b>			<b>-4,7</b>	<b>-1,4</b>			<b>-10,6</b>	<b>-7,7</b>
<b>Mercado externo y agroindustria</b>	<b>12,3</b>			<b>-5,7</b>	<b>-0,2</b>			<b>1,9</b>	<b>0,3</b>
Cacao	4,5	0	31	-	0,0	5 634	5 928	5,2	0,2
Quinua	2,9	53	55	3,8	0,0	23 202	21 686	-6,5	-0,3
Café	1,7	0	0	-	0,0	2 212	3 046	37,7	0,6
Palta	2,9	499	332	-33,5	-1,1	26 425	24 804	-6,1	-0,3
<b>Mercado interno</b>	<b>52,5</b>			<b>-4,5</b>	<b>-1,2</b>			<b>-13,9</b>	<b>-7,9</b>
Papa	24,8	2 530	3 122	23,4	1,5	438 190	347 190	-20,8	-6,3
Maíz amiláceo	4,0	0	0	-	0,0	23 404	21 646	-7,5	-0,3
Alfalfa	4,0	19 097	18 761	-1,8	-0,2	202 622	208 052	2,7	0,1
Cebada grano	1,5	0	0	-	0,0	16 437	15 367	-6,5	-0,1
Trigo	1,5	3	0	-100,0	0,0	13 014	12 381	-4,9	-0,1
Haba grano seco	1,5	0	0	-	0,0	9 226	7 933	-14,0	-0,2
Tuna	2,1	215	69	-67,9	-0,4	19 945	15 896	-20,3	-0,3
Maíz choclo	0,9	269	352	30,9	0,3	10 730	9 164	-14,6	-0,1
Arveja grano seco	1,2	0	0	-	0,0	6 143	5 947	-3,2	0,0
Olluco	1,1	200	52	-74,0	-0,4	15 013	14 099	-6,1	-0,1
Frijol grano seco	0,7	0	2	-	0,0	2 262	2 398	6,0	0,0
Arveja grano verde	0,7	229	137	-40,2	-0,4	5 114	4 743	-7,3	0,0
<b>PECUARIO</b>	<b>35,2</b>			<b>0,5</b>	<b>0,3</b>			<b>10,2</b>	<b>2,8</b>
Carne de Vacuno	15,6	779	790	1,5	0,5	9 259	9 856	6,5	0,8
Leche Vacuno	8,2	1 065	1 080	1,4	0,1	50 868	69 151	35,9	2,3
Carne de Ovino	3,6	126	127	1,1	0,1	1 500	1 557	3,8	0,1
Carne de Porcino	1,9	191	191	0,4	0,0	2 216	2 377	7,3	0,1
<b>SECTOR AGROPECUARIO</b>	<b>100,0</b>			<b>-1,1</b>	<b>-1,1</b>			<b>-4,8</b>	<b>-4,8</b>

1/ Cifras preliminares.

2/ A precios de 2007.

3/ En base a la estructura de similar periodo de 2019.

4/ Peso neto.

Fuente: MINAGRI

Elaboración: BCRP - Sucursal Huancayo.



- En relación al comportamiento del acumulado entre enero y noviembre el subsector agrícola disminuyó 4,8 por ciento, como efecto de la menor producción para el mercado interno (-13,9 por ciento) como papa (-20,8 por ciento) y maíz amiláceo (-7,5 por ciento). De otro lado, creció la producción para el mercado externo y agroindustria (1,9 por ciento) ante la mayor producción de cacao (5,2 por ciento) y café (37,7 por ciento).
- Respecto a la parte pecuaria, la expansión de 0,5 por ciento en noviembre, obedeció a la mayor producción de leche de vacuno (1,4 por ciento) y carne de vacuno (1,5 por ciento). Por otra parte, en el acumulado entre enero y noviembre el subsector registró una expansión de 10,2 por ciento, por efecto de la mayor producción de carne de vacuno (6,5 por ciento) y leche de vacuno (35,9 por ciento).
- Con relación a las siembras, en lo que va del cuarto mes de la campaña 2021 - 2022, se instalaron 96,0 mil hectáreas, nivel mayor en 24,4 por ciento respecto a similar lapso de la campaña previa, por mayores siembras en cultivos transitorios como maíz amiláceo (20,0 por ciento), papa (27,5 por ciento) y quinua (16,2 por ciento).

**CUADRO N° 3**  
**AYACUCHO: SUPERFICIE SEMBRADA 1/**  
(Hectáreas)

	Campaña agrícola 2/		Variación	
	2020/2021	2021/2022	Absoluta	Porcentual
<b>CULTIVOS TRANSITORIOS</b>	<b>76 916</b>	<b>95 542</b>	<b>18 626</b>	<b>24,2</b>
Arveja grano verde	1 336	1 416	80	6,0
Arveja grano seco	2 454	3 159	705	28,7
Cebada grano	2 756	4 760	2 004	72,7
Frijol grano seco	732	943	211	28,8
Haba grano seco	5 551	6 571	1 020	18,4
Haba grano verde	1 314	1 486	172	13,1
Maíz amiláceo	14 916	17 906	2 990	20,0
Maíz amarillo	693	426	-267	-38,5
Maíz choclo	1 548	1 704	156	10,1
Oca	1 536	1 950	414	27,0
Olluco	2 321	2 883	562	24,2
Papa	22 543	28 744	6 201	27,5
Quinua	11 366	13 211	1 845	16,2
Trigo	0	2 598	2 598	-
Yuca	695	279	-416	-59,9
Otros	7 155	7 506	351	4,9
<b>CULTIVOS PERMANENTES</b>	<b>275</b>	<b>500</b>	<b>225</b>	<b>81,8</b>
Palto	156	455	299	191,7
Café	0	0	0	-
Otros	119	45	-74	-62,2
<b>Total</b>	<b>77 191</b>	<b>96 042</b>	<b>18 851</b>	<b>24,4</b>

1/ Cifras preliminares.

2/ Corresponde al periodo de agosto - noviembre.

Fuente: Dirección regional de Agricultura de Ayacucho.

Elaboración: BCRP, Sucursal Huancayo. Departamento de Estudios Económicos.

## 1.2 Sector minería

- La producción minera creció 0,5 por ciento en noviembre, principalmente por la mayor producción de oro (1,3 por ciento) y plata (14,7 por ciento), explicado por la mayor extracción de la Compañía Minera Ares, luego de que las actividades se afectaran por el COVID-19. En el acumulado entre

enero y noviembre, el sector aumentó 26,3 por ciento, sustentado en la mayor producción de oro (15,8 por ciento) y plata (60,6 por ciento).

- Cabe indicar que, en lo que va del año, en términos de participación en el Valor Bruto de Producción (VBP) minero, destacó el oro con 49,5 por ciento, seguido de zinc (28,4 por ciento) y plata (19,5 por ciento).

**CUADRO N° 4**  
**AYACUCHO: SECTOR MINERÍA 1/**  
(Variación % real respecto a similar periodo del año anterior)

Mineral	Estructura Porcentual 2019 2/	Noviembre				Enero - Noviembre			
		2020	2021	Var.%	Contribución 3/	2020	2021	Var.%	Contribución 3/
Oro (Onzas troy)	45,4	25 239	25 556	1,3	0,6	256 962	297 480	15,8	8,5
Plata (Onzas troy)	32,2	554 968	636 295	14,7	2,8	4 087 063	6 563 207	60,6	9,3
Zinc (TMF)	19,7	4 922	4 600	- 6,5	-2,0	40 211	53 031	31,9	8,7
Plomo (TMF)	2,2	563	343	- 39,0	-1,1	4 989	4 326	-13,3	-0,4
Cobre (TMF)	0,5	37	52	38,1	0,2	421	502	19,5	0,1
<b>SECTOR MINERÍA 2/</b>	<b>100,0</b>			<b>0,5</b>	<b>0,5</b>			<b>26,3</b>	<b>26,3</b>

1/ Cifras preliminares.

2/ A precios de 2007.

3/ En base a la estructura porcentual de similar periodo de 2019.

Fuente: Ministerio de Energía y Minas.

Elaboración: BCRP, Sucursal Huancayo. Departamento de Estudios Económicos.

**GRÁFICO N° 1**  
**AYACUCHO: CRECIMIENTO DE LA PRODUCCIÓN MINERA**  
(Variación % real respecto a similar mes del año anterior)

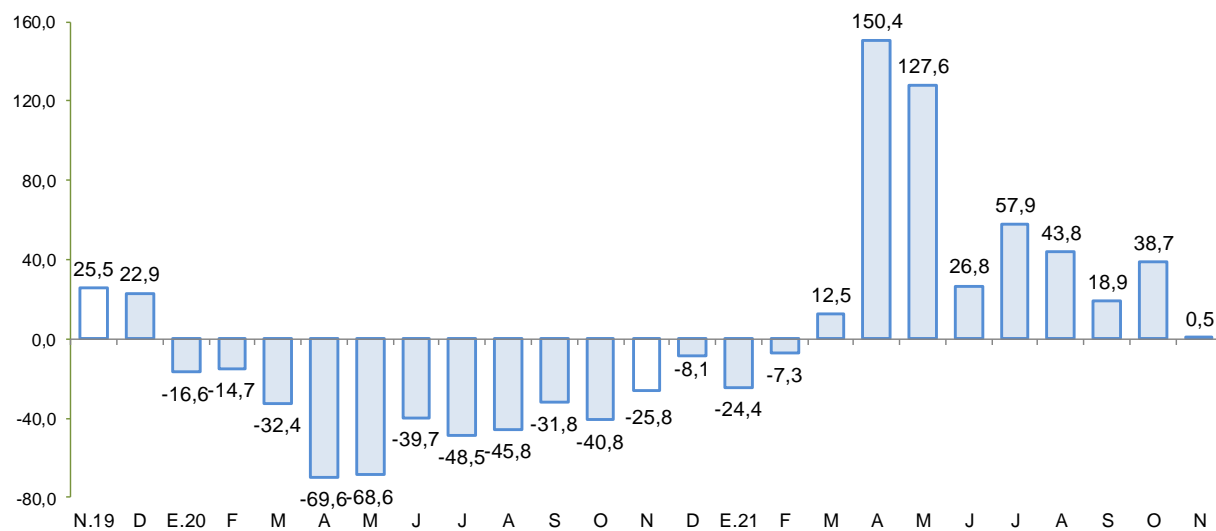

Fuente: MINEM.

Elaboración: BCRP - Sucursal Huancayo.

## 2. Otros indicadores sectoriales

### 2.1 Sector construcción

- Los despachos de cemento en noviembre aumentaron 1,2 por ciento frente a similar mes del año previo, debido a la mayor ejecución de la inversión pública por parte del Gobierno Regional.

- En el acumulado de enero a noviembre los despachos de cemento crecieron en 38,3 por ciento, sustentado por un efecto base ante las medidas del Gobierno Central para hacer frente a la pandemia, observándose una mayor ejecución en todos los niveles de gobierno.

**GRÁFICO N° 2**  
**AYACUCHO: CRECIMIENTO DEL SECTOR CONSTRUCCIÓN**  
(Variación % real respecto a similar mes del año anterior)

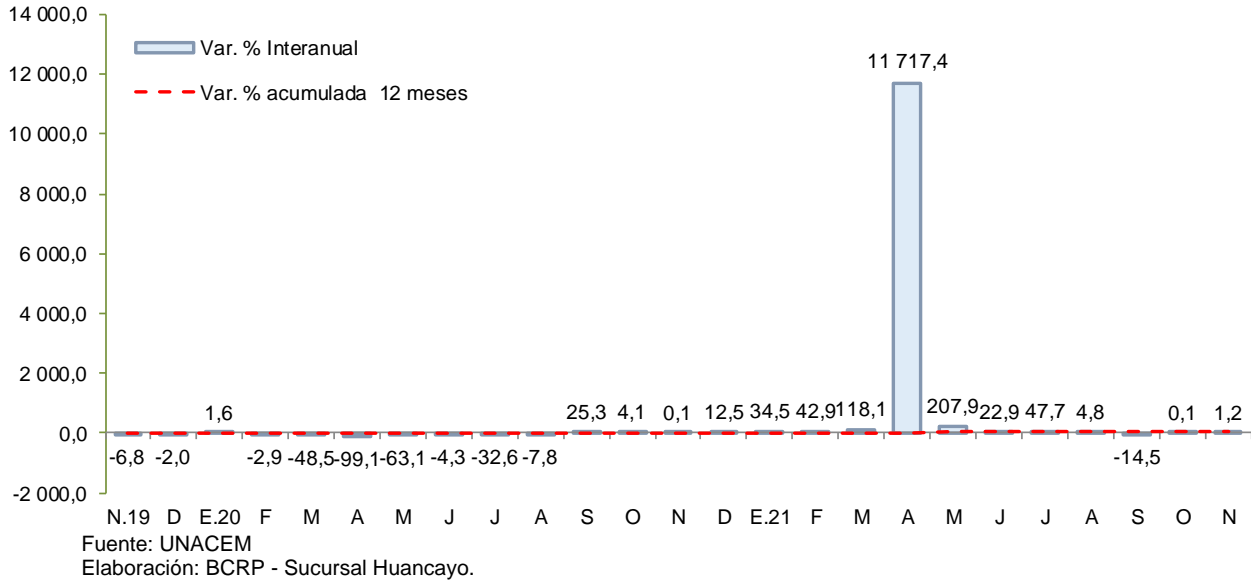

## 2.2 Arribos a los establecimientos de hospedaje

- El número de arribos a los establecimientos de hospedaje (22,2 mil) aumentó 23,0 por ciento en octubre, respecto a similar mes del año previo, debido a un efecto base, luego de que el Gobierno Central estableciera medidas para hacer frente al COVID-19, precisándose que, durante el mes, casi la totalidad de arribos correspondieron a visitantes nacionales. De otro lado, en el acumulado de enero a octubre se observó una disminución de 0,7 por ciento, por menores arribos de turistas nacionales (-1,1 por ciento).

**GRÁFICO N° 3**  
**AYACUCHO: CRECIMIENTO DE ARRIBOS A ESTABLECIMIENTOS DE HOSPEDAJE**  
(Variación %)

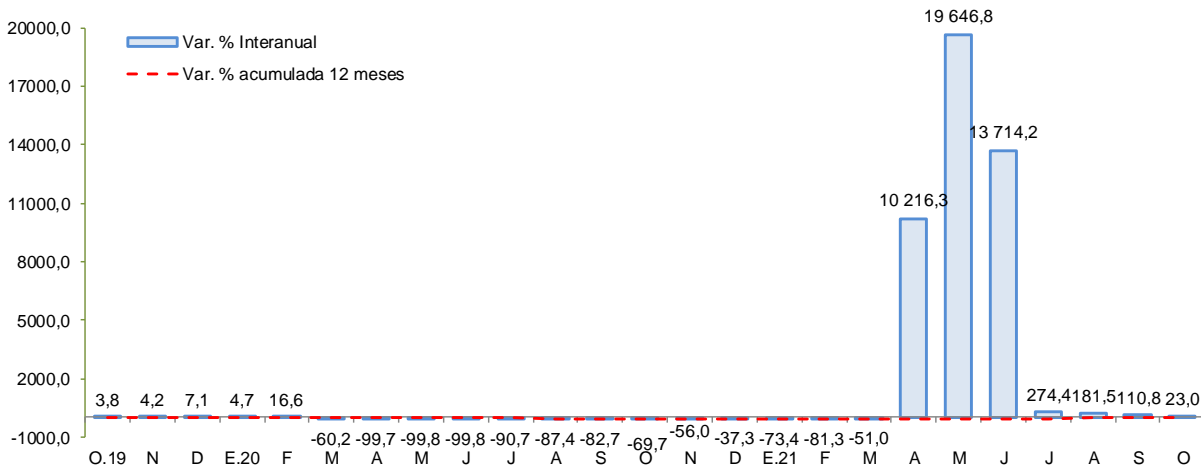

Fuente: MINCETUR  
Elaboración: BCRP - Sucursal Huancayo.

## II. CRÉDITO Y DEPÓSITOS<sup>2</sup>

### Créditos

- Los **créditos** en Ayacucho totalizaron S/ 1 968 millones en noviembre de 2021, mayor en 1,2 por ciento respecto del mes previo y en 7,8 por ciento con relación a similar mes de 2020. Respecto al mes anterior, influenciaron los mayores saldos del Banco de la Nación (0,8 por ciento), Banca Múltiple (0,5 por ciento) y de las Cajas Municipales (2,0 por ciento). Con relación a noviembre de 2020, se expandieron los saldos colocados por la Banca Múltiple (3,2 por ciento) y Cajas Municipales (17,0 por ciento), sustentándose principalmente en préstamos a empresas.

**CUADRO Nº 5**  
**AYACUCHO: CRÉDITO DIRECTO**  
(Saldos en millones de soles)

	Estructura % Nov-21	Saldo en millones de soles con TCF 1/		Tasa de crecimiento (%)	
		Oct-21	Nov-21	Mes	12 Meses
<b>Banco de la Nación</b>	<b>6,5</b>	<b>127</b>	<b>128</b>	<b>0,8</b>	<b>3,1</b>
<b>Agrobanco</b>	<b>1,2</b>	<b>21</b>	<b>23</b>	<b>11,0</b>	<b>66,2</b>
<b>Banca Múltiple</b>	<b>43,4</b>	<b>850</b>	<b>855</b>	<b>0,5</b>	<b>3,2</b>
<b>Instituciones No Bancarias</b>	<b>48,9</b>	<b>946</b>	<b>962</b>	<b>1,7</b>	<b>11,9</b>
Financieras	7,0	137	137	0,2	-6,8
Cajas Municipales	38,8	749	764	2,0	17,0
Cajas Rurales	3,1	60	61	2,3	4,4
Edpymes	0,0	0	0	-	-100,0
Arrendamiento Financiero	0,0	0	0	-	-
<b>TOTAL</b>	<b>100,0</b>	<b>1 944</b>	<b>1 968</b>	<b>1,2</b>	<b>7,8</b>
<b>Empresas</b>	<b>70,6</b>	<b>1 369</b>	<b>1 390</b>	<b>1,5</b>	<b>10,6</b>
<b>Personas</b>	<b>29,4</b>	<b>574</b>	<b>578</b>	<b>0,6</b>	<b>1,4</b>
Consumo	24,5	478	482	0,8	2,3
Hipotecario	4,9	96	96	-0,5	-3,2
MN	97,2	1 888	1 912	1,3	5,9
ME	2,8	55	56	0,8	175,1
ME (Mill. US\$)		17	17	0,8	175,1

1/ Se utiliza tipo de cambio fijo (TCF) a diciembre 2019 (S/ 3,31 por dólar).

Fuente: SBS y AFP.

Elaboración: BCRP - Sucursal Huancayo. Departamento de Estudios Económicos.

- Respecto al tipo de crédito, lo orientado a empresas (70,6 por ciento de participación), mostró un incremento de 10,6 por ciento con relación a noviembre de 2020, por mayores créditos a la pequeña y microempresa en sectores como comercio y servicios. De otro lado, en el mismo lapso, los créditos para personas se expandieron en 1,4 por ciento, por mayores saldos de créditos de consumo (2,3 por ciento).

<sup>2</sup> Los saldos de los créditos y depósitos expresadas en moneda extranjera se valúan al tipo de cambio constante a fin de aislar el efecto de la valuación cambiaria sobre los saldos en dicha moneda.



**GRÁFICO Nº 4**  
**AYACUCHO: CRECIMIENTO DEL CREDITO DIRECTO**  
 (Variación % respecto a similar mes del año anterior)

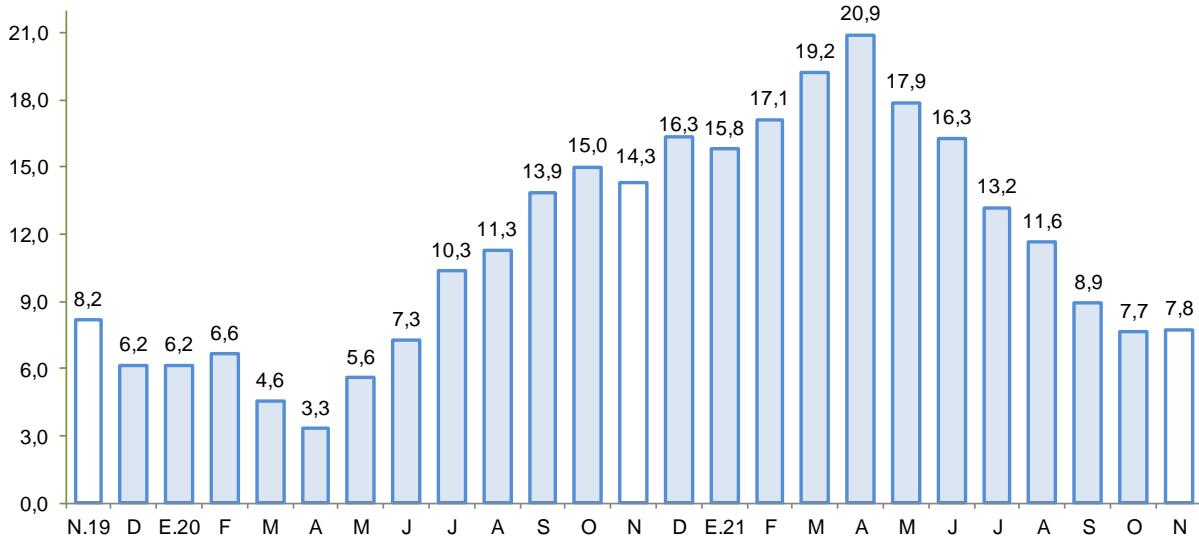

Fuente: SBS y AFP.

Elaboración: BCRP - Sucursal Huancayo.

- Por tipo de moneda, respecto del mes previo, aumentaron los saldos en moneda nacional (1,3 por ciento) y los de moneda extranjera (0,8 por ciento). En términos interanuales, crecieron los saldos en moneda nacional (5,9 por ciento) y en moneda extranjera (175,1 por ciento). El ratio de dolarización se situó en 2,8 por ciento en noviembre, nivel mayor en 1,7 de punto porcentual en comparación a lo observado en similar mes de 2020.
- Respecto a la morosidad, al término de octubre de 2021 se situó en 6,4 por ciento, siendo mayor en 0,6 puntos porcentuales respecto a igual mes del año previo. Los ratios más altos se registraron en las Cajas Rurales (10,8 por ciento) y en Agrobanco (22,2 por ciento).

**GRÁFICO Nº 5**  
**AYACUCHO: TASA DE MOROSIDAD 1/ 2/**  
 (En porcentaje)

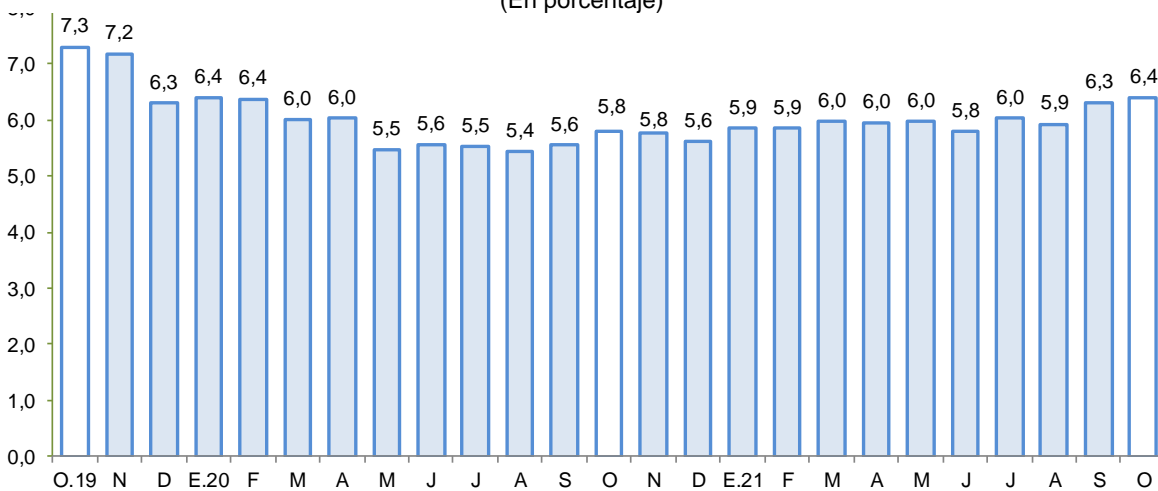

1/ Preliminar.

2/ Morosidad = (créditos vencidos + créditos en cobranza judicial) / colocaciones brutas.

Fuente: SBS y AFP.

Elaboración: BCRP - Sucursal Huancayo.



## 1. Depósitos

- Los **depósitos** al finalizar noviembre de 2021 registraron un saldo de S/ 1 609 millones, nivel menor en 2,3 por ciento respecto del mes anterior, debido a la contracción de saldos de la Banca Múltiple (-5,3 por ciento) y de las Cajas Rurales (-1,6 por ciento). Con relación a noviembre de 2020, los depósitos crecieron en 6,5 por ciento, debido a la mayor captación de fondos del Banco de la Nación (14,9 por ciento) y de las Cajas Municipales (15,6 por ciento).
- Según tipo de depósito, en términos interanuales destacó la expansión en las modalidades a la vista (13,0 por ciento) y de ahorro (5,5 por ciento). Por tipo de moneda, los depósitos en soles aumentaron en 6,7 por ciento mientras que en moneda extranjera se expandieron en 3,1 por ciento.

**CUADRO N° 6**  
**AYACUCHO: DEPÓSITOS**  
(Saldos en millones de soles)

	Estructura % Nov-21	Saldo en millones de soles con TCF 1/		Tasa de crecimiento (%)	
		Oct-21	Nov-21	Mes	12 Meses
<b>Banco de la Nación</b>	<b>37,1</b>	<b>597</b>	<b>597</b>	<b>0,0</b>	<b>14,9</b>
<b>Banca Múltiple</b>	<b>41,8</b>	<b>710</b>	<b>673</b>	<b>-5,3</b>	<b>-3,2</b>
<b>Instituciones No Bancarias</b>	<b>21,1</b>	<b>339</b>	<b>339</b>	<b>0,1</b>	<b>14,5</b>
Financieras	1,3	20	21	1,5	1,9
Cajas Municipales	19,3	311	311	0,0	15,6
Cajas Rurales	0,5	8	8	-1,6	7,2
<b>TOTAL</b>	<b>100,0</b>	<b>1 646</b>	<b>1 609</b>	<b>-2,3</b>	<b>6,5</b>
Vista	25,3	412	407	-1,3	13,0
Ahorro	60,3	1 007	970	-3,7	5,5
A plazo	14,4	227	232	2,2	0,2
MN	94,5	1 556	1 520	-2,3	6,7
ME	5,5	90	88	-1,8	3,1
ME (Mill. US\$)		27	27	-1,8	3,1

1/ Se utiliza tipo de cambio fijo (TCF) a diciembre 2019 (S/ 3,31 por dólar).

Fuente: SBS y AFP.

Elaboración: BCRP - Sucursal Huancayo. Departamento de Estudios Económicos.

- La tasa de dolarización fue de 5,5 por ciento, menor en 0,2 de punto porcentual respecto de noviembre de 2020, lo que se explica, por el mayor crecimiento relativo de los depósitos en moneda nacional.

**GRÁFICO Nº 6**  
**AYACUCHO: CRECIMIENTO DE LOS DEPÓSITOS**  
(Variación % respecto a similar periodo del año anterior)

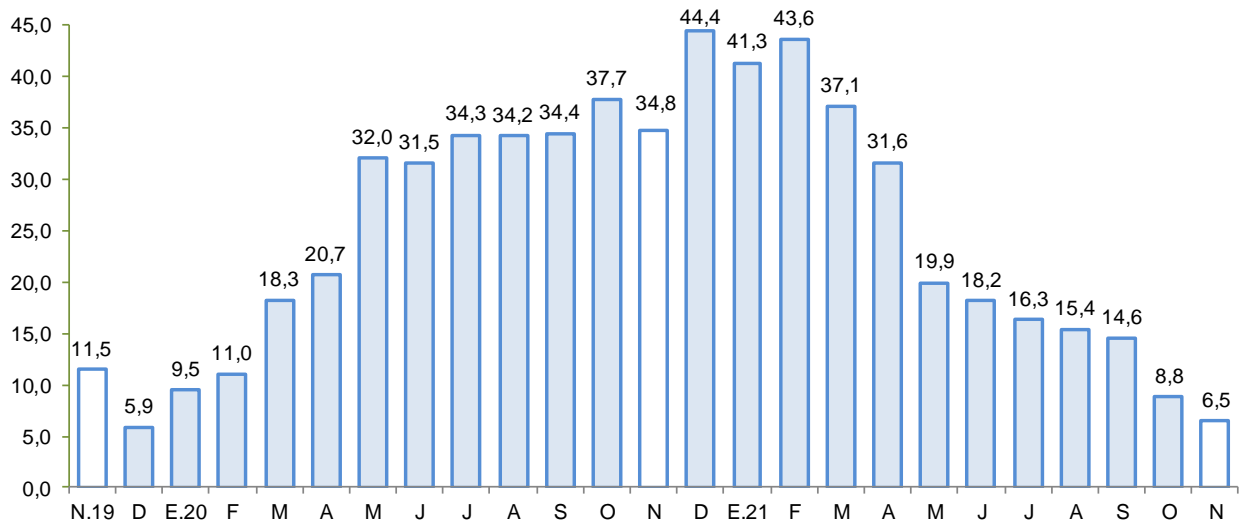

Fuente: SBS y AFP.  
Elaboración: BCRP - Sucursal Huancayo.

### III. EJECUCIÓN DEL PRESUPUESTO DE GASTOS DEL GOBIERNO GENERAL

#### 1. Ejecución del Presupuesto de Gastos Corrientes

- El gasto corriente no financiero disminuyó 29,3 por ciento interanual en términos reales en noviembre, asociado a los menores montos devengados en todos los niveles de gobierno, principalmente por los menores gastos por remuneraciones y transferencias.

**CUADRO Nº 7**  
**AYACUCHO: EJECUCIÓN DEL PRESUPUESTO DE GASTOS CORRIENTES 1/ 2/**  
(Millones de soles)

	Noviembre			Enero - Noviembre		
	2 020	2 021	Var %real	2 020	2 021	Var %real
Gobierno Nacional	126,9	87,7	-34,5	1003,8	877,0	-15,8
Gobierno Regional	113,7	107,8	-10,3	1056,3	1135,0	3,6
Gobiernos locales	60,2	29,2	-54,2	286,8	321,5	8,0
<b>Total</b>	<b>300,8</b>	<b>224,7</b>	<b>-29,3</b>	<b>2 346,9</b>	<b>2 333,6</b>	<b>-4,2</b>

1/ Información actualizada al 30 de noviembre 2021

2/ Comprende el gasto en remuneraciones y en bienes y servicios.

Fuente: MEF

Elaboración: BCRP - Sucursal Huancayo.

- En el acumulado de enero a noviembre, el gasto se contrajo en 4,2 por ciento en términos reales, debido a la menor ejecución del Gobierno Nacional (-15,8 por ciento) aunque fue parcialmente contrarrestado por los mayores gastos del Gobierno Regional (3,6 por ciento) y de los municipios (8,0 por ciento).

### 3. Ejecución del Presupuesto de Inversiones

- La inversión pública en Ayacucho correspondiente a los tres niveles de gobierno totalizó en noviembre S/ 111,0 millones, mostrando una disminución de 25,5 por ciento respecto de similar mes del año pasado. Esta contracción se explicó por la menor ejecución de los municipios (-40,3 por ciento) y del Gobierno Nacional (-36,2 por ciento).

**CUADRO N° 8**  
**AYACUCHO: EJECUCIÓN DEL PRESUPUESTO DE INVERSIONES 1/ 2/**  
(Millones de soles)

	Noviembre			Enero - Noviembre		
	2 020	2 021	Var %real	2 020	2 021	Var %real
Gobierno Nacional	20,3	13,7	-36,2	133,0	179,5	30,1
Gobierno Regional	26,2	37,6	36,2	183,1	314,1	65,4
Gobiernos locales	94,6	59,6	-40,3	423,3	574,6	30,8
<b>Inversión Pública</b>	<b>141,1</b>	<b>111,0</b>	<b>-25,5</b>	<b>739,4</b>	<b>1 068,2</b>	<b>39,3</b>

1/ Información actualizada al 30 de noviembre 2021

2/ Comprende la adquisición de activos no financieros.

Fuente: MEF

Elaboración: BCRP - Sucursal Huancayo.

- Respecto al periodo enero – noviembre, la inversión pública sumó S/ 1 068,2 millones, nivel mayor en 39,3 por ciento respecto al año previo, por la expansión en la ejecución en todos los niveles de gobierno. La inversión se orientó principalmente a los rubros Agropecuario, Salud, Saneamiento, Educación y Transporte, los que en conjunto representaron el 82,2 por ciento del total. Por nivel de gobierno, el mayor desembolso en inversiones fue realizado por los municipios con una participación de 53,8 por ciento.

**GRÁFICO N° 7**  
**AYACUCHO: CRECIMIENTO DE LA EJECUCIÓN DEL PRESUPUESTO DE INVERSIONES**  
(Variación % real)

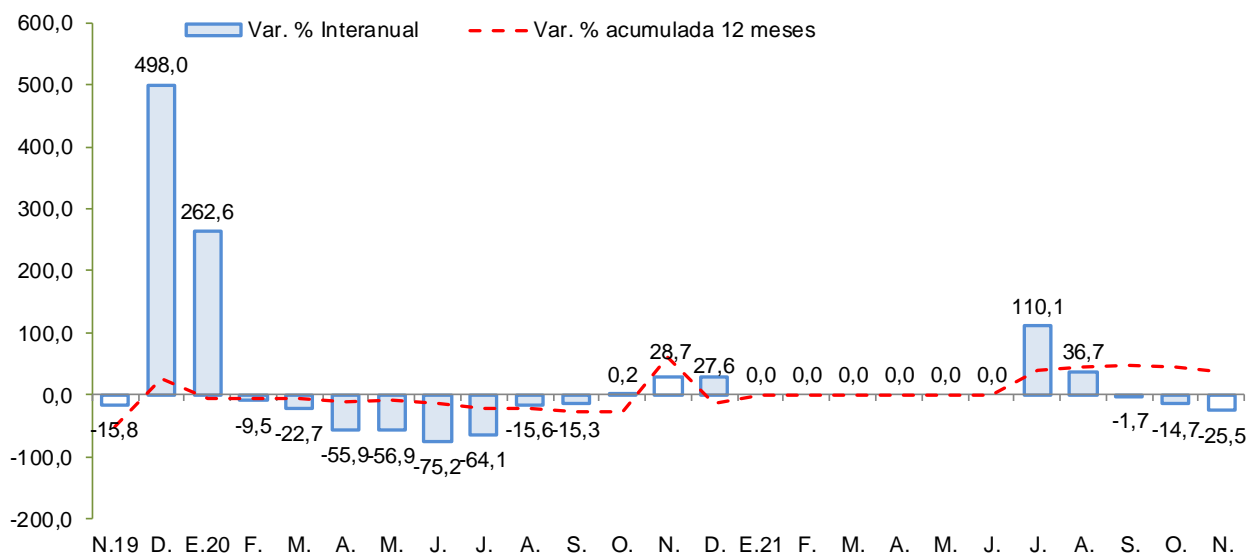

Fuente: MEF.

Elaboración: BCRP - Sucursal Huancayo.

## **Principales proyectos**

- Entre los principales proyectos que se ejecutaron en lo que va del año, destacaron en el Gobierno Nacional, “Creación del puente vehicular Interregional Pampas de las Vías Departamentales AY 105 y AP 105 en las localidades de Incachaca y Chacabamba, distritos de Saurama y Uranmarca, provincias de Vilcashuaman y Chincheros de Ayacucho y Apurímac” con S/ 23,3 millones de gasto; “Mejoramiento del camino vecinal Vinchos - Paccha - Andabamba, distrito de Vinchos, provincia de Huamanga” con S/ 11,0 millones en gasto devengado; y “Rehabilitación y mejoramiento de la Carretera Quinua - San Francisco” con S/ 7,0 millones en gasto devengado.
- En el Gobierno Regional, “Mejoramiento Hospital San Miguel, segundo nivel de atención, La Mar” con S/ 22,0 millones de gasto; “Mejoramiento del Hospital Coracora, distrito de Coracora, provincia de Parinacochas” con un devengado de S/ 17,5 millones y, “Mejoramiento de los servicios educativos en la Institución Educativa Pública María Auxiliadora, distrito Huanta, provincia de Huanta” con S/ 14,7 millones en gasto devengado.
- En los gobiernos locales, “Gestión del programa y otros: programa de apoyo al transporte subnacional - PATS” con un devengado de S/ 13,2 millones; “Mejoramiento y creación del sistema drenaje pluvial de la Av. Carmen Alto, Av. Perú y Jr. Cangallo, distrito de Carmen Alto, provincia de Huamanga” con un gasto devengado de S/ 12,2 millones; y “Mejoramiento del Camino Vecinal Aqchapa - Huiruypaccha - Usquwillka - Quinua, distrito de Quinua, provincia de Huamanga” con un devengado de S/ 8,1 millones.

#### IV. ANEXOS



ANEXO 1

AYACUCHO: PRODUCCIÓN AGROPECUARIA 1/  
(En toneladas)

	2020		2021										TOTAL AGRÍCOLA	
	NOV	DIC	ENE	FEB	MAR	ABR	MAY	JUN	JUL	AGO	SET	OCT		NOV
<b>TOTAL AGRÍCOLA</b>	<b>25 361</b>	<b>43 994</b>	<b>54 911</b>	<b>71 459</b>	<b>89 560</b>	<b>107 565</b>	<b>256 734</b>	<b>206 325</b>	<b>83 950</b>	<b>30 130</b>	<b>26 886</b>	<b>27 461</b>	<b>24 535</b>	<b>TOTAL AGRÍCOLA</b>
Ajo	12	120	0	8	28	107	196	804	319	74	63	31	12	Ajo
Alfalfa	19 097	25 265	20 875	21 317	21 368	20 429	18 404	18 296	16 637	17 193	17 215	17 557	18 761	Alfalfa
Arveja grano seco	0	0	0	0	20	217	2 130	2 789	755	6	20	10	0	Arveja grano seco
Arveja grano verde	229	527	1 239	1 403	743	493	273	12	83	100	108	152	137	Arveja grano verde
Cacao	0	0	0	0	42	345	1 074	1 652	947	794	515	528	31	Cacao
Café	0	0	0	0	0	99	629	533	483	558	411	333	0	Café
Cebada grano	0	5	0	0	0	22	2 501	7 412	5 262	155	0	15	0	Cebada grano
Cebolla	30	208	414	815	353	766	913	312	63	10	22	62	10	Cebolla
Frijol grano seco	0	0	0	2	8	83	784	1 049	431	35	4	0	2	Frijol grano seco
Haba grano seco	0	11	0	5	20	313	2 789	3 824	977	0	5	0	0	Haba grano seco
Haba grano verde	260	525	933	1 072	827	991	478	45	8	47	106	178	154	Haba grano verde
Maíz amarillo duro	0	763	966	680	181	38	130	226	104	0	0	0	0	Maíz amarillo duro
Maíz amiláceo	0	0	0	0	38	785	5 824	12 190	2 803	0	0	6	0	Maíz amiláceo
Maíz choclo	269	783	2 089	1 991	1 585	1 722	1 049	186	12	35	85	58	352	Maíz choclo
Mashua	0	0	0	0	0	270	3 786	2 762	665	0	0	0	0	Mashua
Melocotón	24	96	160	739	1 032	795	92	0	0	2	0	0	0	Melocotón
Naranja	4	122	10	19	117	298	326	383	338	259	28	5	3	Naranja
Oca	0	0	0	0	47	451	4 654	2 428	589	0	0	0	28	Oca
Olluco	200	0	80	196	179	653	5 803	5 393	1 743	0	0	0	52	Olluco
Palta	499	3 073	1 722	5 116	7 334	6 738	1 468	749	405	619	108	213	332	Palta
Papa	2 530	10 330	12 416	21 604	37 794	43 886	119 584	86 609	19 900	135	195	1 945	3 122	Papa
Papaya	40	130	29	15	29	62	91	84	75	69	57	46	26	Papaya
Piña	26	24	1	0	0	4	3	3	3	6	6	8	12	Piña
Plátano	177	166	53	13	34	157	205	224	157	136	111	108	87	Plátano
Quinua	53	193	955	1 144	1 366	2 401	7 333	6 839	1 549	0	0	44	55	Quinua
Trigo	3	14	0	1	0	0	680	6 212	5 266	222	0	0	0	Trigo
Tuna	215	315	1 439	5 208	5 511	3 121	272	81	60	30	45	60	69	Tuna
Yuca	511	462	392	452	392	446	1 406	1 620	1 242	1 089	1 264	1 038	902	Yuca
Zapallo	18	13	26	26	112	60	142	170	73	13	0	0	30	Zapallo
<b>TOTAL PECUARIO</b>	<b>2 462</b>	<b>2 918</b>	<b>3 356</b>	<b>7 024</b>	<b>10 536</b>	<b>11 766</b>	<b>12 603</b>	<b>11 738</b>	<b>10 725</b>	<b>8 406</b>	<b>4 855</b>	<b>2 707</b>	<b>2 485</b>	<b>TOTAL PECUARIO</b>
<b>Carne 2/</b>	<b>1 303</b>	<b>1 448</b>	<b>1 103</b>	<b>1 192</b>	<b>1 449</b>	<b>1 666</b>	<b>1 708</b>	<b>1 679</b>	<b>1 754</b>	<b>1 586</b>	<b>1 332</b>	<b>1 137</b>	<b>1 311</b>	<b>Carne 2/</b>
Carne de ovino 2/	126	108	107	113	138	153	178	171	179	156	129	105	127	Carne de ovino 2/
Carne de porcino 2/	191	216	169	184	228	248	262	237	258	227	197	176	191	Carne de porcino 2/
Carne de vacuno 2/	779	860	654	729	898	1 051	1 056	1 061	1 098	995	831	692	790	Carne de vacuno 2/
Leche de vacuno	1 065	1 393	2 156	5 759	8 943	9 919	10 745	9 966	8 885	6 739	3 456	1 502	1 080	Leche de vacuno

1/ Información preliminar.

2/ Peso neto.

Fuente: MINAGRI

Elaboración: BCRP - Sucursal Huancayo.



**ANEXO 2**

**AYACUCHO: SUPERFICIE SEMBRADA 1/  
(En hectáreas)**

CULTIVO	2020-2021									2021-2022				CULTIVO
	NOV	DIC	ENE	FEB	MAR	ABR	MAY	JUN	JUL	AGO	SET	OCT	NOV	
Ajo	87	81	51	29	5	0	7	7	4	12	65	165	115	Ajo
Arroz cáscara	0	0	0	0	0	0	0	0	0	0	0	0	0	Arroz cáscara
Arveja grano seco	1 230	1 588	347	2	13	5	1	0	0	3	159	951	2 046	Arveja grano seco
Arveja grano verde	185	86	14	13	27	25	50	47	84	523	386	330	177	Arveja grano verde
Cacao	51	12	71	82	83	19	0	0	0	0	0	0	0	Cacao
Café	0	0	0	4	14	12	0	0	0	0	0	0	0	Café
Cebada grano	2 260	6 242	2 871	118	20	0	0	23	32	3	3	586	4 168	Cebada grano
Cebolla	29	29	38	3	1	7	2	5	23	14	25	47	31	Cebolla
Frijol grano seco	407	603	247	52	8	4	1	0	0	0	113	348	482	Frijol grano seco
Haba grano seco	1 846	1 074	201	0	0	0	0	22	15	20	859	2 778	2 914	Haba grano seco
Haba grano verde	78	82	1	3	1	25	55	84	54	496	488	347	155	Haba grano verde
Maíz amarillo duro	72	83	27	0	0	0	0	75	0	139	123	104	60	Maíz amarillo duro
Maíz amiláceo	4 860	3 418	533	0	3	0	0	15	6	118	2 120	8 117	7 551	Maíz amiláceo
Maíz choclo	154	41	1	4	12	0	12	28	125	483	512	484	225	Maíz choclo
Oca	0	0	0	0	0	0	0	0	0	0	0	0	0	Oca
Olluco	487	168	0	0	0	0	0	0	6	58	397	809	686	Olluco
Palto	3	0	5	4	9	0	0	0	0	0	7	3	1	Palto
Papa	3	37	3	0	19	5	0	14	0	76	123	149	107	Papa
Quinua	4 695	3 120	311	0	0	0	42	90	28	1 323	1 114	4 257	6 517	Quinua
Tomate	9	5	5	5	2	10	9	1	5	6	9	8	15	Tomate
Trigo	1 499	4 884	1 848	88	14	0	0	45	2	0	0	0	0	Trigo
Yuca	0	0	0	0	0	0	0	0	0	0	0	0	0	Yuca
Zanahoria	1	0	0	0	3	4	0	0	0	134	88	56	1	Zanahoria
Zapallo	22	22	13	2	3	6	3	4	2	16	33	21	43	Zapallo

1/ Cifras preliminares.

Fuente: DIA - Ayacucho

Elaboración: BCRP - Sucursal Huancayo.





**ANEXO 3**

**AYACUCHO: PRODUCCIÓN MINERA 1/**

PRODUCTOS	2020		2021										PRODUCTOS	
	NOV	DIC	ENE	FEB	MAR	ABR	MAY	JUN	JUL	AGO	SET	OCT		NOV
<b>MINERÍA METÁLICA</b>														<b>MINERÍA METÁLICA</b>
Zinc (TMF)	4 922	5 192	3 468	4 794	4 797	4 970	4 842	4 887	5 468	5 191	5 589	4 425	4 600	Zinc (TMF)
Cobre (TMF)	37	39	25	32	40	40	52	47	59	50	55	50	52	Cobre (TMF)
Plata (KGG)	17 261	18 770	16 603	17 881	16 927	16 738	16 690	16 121	19 777	19 903	20 237	23 471	19 791	Plata (KGG)
Plomo (TMF)	563	448	508	375	342	291	438	475	390	384	404	376	343	Plomo (TMF)
Oro (KGG)	785	895	764	822	842	818	845	831	853	877	868	937	795	Oro (KGG)

1/ Cifras preliminares

Fuente: MINEM.

Elaboración: BCRP, Sucursal Huancayo. Departamento de Estudios Económicos.

**ANEXO 4**

**AYACUCHO: INGRESOS CORRIENTES DEL GOBIERNO CENTRAL**  
(Millones de soles)

	2020		2021											
	NOV	DIC	ENE	FEB	MAR	ABR	MAY	JUN	JUL	AGO	SET	OCT	NOV	
<b>I. INGRESOS TRIBUTARIOS</b>	<b>13,0</b>	<b>14,2</b>	<b>19,5</b>	<b>16,3</b>	<b>13,5</b>	<b>15,2</b>	<b>12,5</b>	<b>13,0</b>	<b>13,6</b>	<b>14,9</b>	<b>14,2</b>	<b>14,0</b>	<b>15,6</b>	<b>I. INGRESOS TRIBUTARIOS</b>
<b>1). Impuesto a la Renta</b>	<b>4,9</b>	<b>5,7</b>	<b>7,4</b>	<b>5,7</b>	<b>5,9</b>	<b>7,1</b>	<b>4,9</b>	<b>4,6</b>	<b>4,7</b>	<b>5,9</b>	<b>5,3</b>	<b>5,4</b>	<b>5,5</b>	<b>1). Impuesto a la Renta</b>
Personas Naturales	2,7	3,7	3,5	2,9	3,0	3,0	2,7	2,5	2,8	2,9	3,0	3,1	3,4	Personas Naturales
Personas Jurídicas	1,8	1,7	3,6	2,3	2,0	1,4	1,3	1,5	1,5	1,7	1,9	2,1	1,9	Personas Jurídicas
Regularización	0,4	0,3	0,3	0,4	1,0	2,6	1,0	0,6	0,4	1,3	0,3	0,2	0,2	Regularización
<b>2). Impuesto a las Importaciones</b>	<b>0,0</b>	<b>0,0</b>	<b>0,0</b>	<b>0,0</b>	<b>0,0</b>	<b>0,0</b>	<b>0,0</b>	<b>0,0</b>	<b>0,0</b>	<b>0,0</b>	<b>0,0</b>	<b>0,0</b>	<b>0,0</b>	<b>2). Impuesto a las Importaciones</b>
<b>3). Impuesto General a las Ventas (IGV)</b>	<b>5,4</b>	<b>5,1</b>	<b>8,1</b>	<b>6,8</b>	<b>5,0</b>	<b>4,9</b>	<b>4,5</b>	<b>4,7</b>	<b>5,4</b>	<b>5,0</b>	<b>5,2</b>	<b>5,4</b>	<b>5,8</b>	<b>3). Impuesto General a las Ventas (IGV)</b>
Operaciones Internas	5,4	5,1	8,1	6,8	5,0	4,9	4,5	4,7	5,4	5,0	5,2	5,4	5,8	Operaciones Internas
Operaciones Externas	0,0	0,0	0,0	0,0	0,0	0,0	0,0	0,0	0,0	0,0	0,0	0,0	0,0	Operaciones Externas
<b>4). Impuesto Selectivo al Consumo (ISC)</b>	<b>0,0</b>	<b>0,0</b>	<b>0,0</b>	<b>0,0</b>	<b>0,0</b>	<b>0,0</b>	<b>0,0</b>	<b>0,0</b>	<b>0,0</b>	<b>0,0</b>	<b>0,0</b>	<b>0,0</b>	<b>0,0</b>	<b>4). Impuesto Selectivo al Consumo (ISC)</b>
<b>5). Régimen Mype Tributario</b>	<b>1,8</b>	<b>2,2</b>	<b>3,0</b>	<b>2,1</b>	<b>1,3</b>	<b>1,3</b>	<b>1,3</b>	<b>1,5</b>	<b>1,8</b>	<b>2,0</b>	<b>2,1</b>	<b>1,9</b>	<b>2,1</b>	<b>5). Régimen Mype Tributario</b>
<b>6). Otros Ingresos Tributarios</b>	<b>0,9</b>	<b>1,1</b>	<b>1,0</b>	<b>1,7</b>	<b>1,2</b>	<b>1,9</b>	<b>1,8</b>	<b>2,1</b>	<b>1,6</b>	<b>2,0</b>	<b>1,6</b>	<b>1,3</b>	<b>2,1</b>	<b>6). Otros Ingresos Tributarios</b>
<b>II. INGRESOS NO TRIBUTARIOS</b>	<b>0,4</b>	<b>0,4</b>	<b>0,2</b>	<b>0,3</b>	<b>0,5</b>	<b>0,4</b>	<b>0,3</b>	<b>1,5</b>	<b>0,3</b>	<b>0,6</b>	<b>0,8</b>	<b>0,9</b>	<b>1,5</b>	<b>II. INGRESOS NO TRIBUTARIOS</b>
<b>TOTAL INGRESOS (I+II)</b>	<b>13,4</b>	<b>14,6</b>	<b>19,7</b>	<b>16,6</b>	<b>14,0</b>	<b>15,7</b>	<b>12,9</b>	<b>14,5</b>	<b>13,9</b>	<b>15,5</b>	<b>15,0</b>	<b>14,9</b>	<b>17,2</b>	<b>TOTAL INGRESOS (I+II)</b>

Fuente: SUNAT

Elaboración: BCRP - Sucursal Huancayo.



ANEXO 5

AYACUCHO: EJECUCIÓN DEL PRESUPUESTO DE GASTOS DEL GOBIERNO NACIONAL 1/  
(Millones de soles)

	2020		2021											
	NOV	DIC	ENE	FEB	MAR	ABR	MAY	JUN	JUL	AGO	SET	OCT	NOV	
<b>GASTOS NO FINANCIEROS</b>	<b>147,2</b>	<b>137,7</b>	<b>41,2</b>	<b>82,1</b>	<b>88,0</b>	<b>170,2</b>	<b>56,3</b>	<b>84,5</b>	<b>76,1</b>	<b>78,9</b>	<b>126,8</b>	<b>150,8</b>	<b>101,5</b>	<b>GASTOS NO FINANCIEROS</b>
<b>a. GASTOS CORRIENTES</b>	<b>126,9</b>	<b>109,4</b>	<b>36,7</b>	<b>77,0</b>	<b>82,0</b>	<b>130,3</b>	<b>48,0</b>	<b>70,1</b>	<b>66,5</b>	<b>68,3</b>	<b>113,7</b>	<b>96,6</b>	<b>87,7</b>	<b>a. GASTOS CORRIENTES</b>
1. Personal y obligaciones sociales	20,4	22,1	21,3	16,1	16,3	15,2	18,9	16,0	20,2	15,8	17,3	16,5	17,9	1. Personal y obligaciones sociales
2. Pensiones y prestaciones sociales	2,9	6,4	2,3	2,2	2,3	2,5	2,3	2,3	4,5	2,5	2,5	2,7	2,5	2. Pensiones y prestaciones sociales
3. Bienes y servicios	31,4	35,6	11,1	26,0	19,0	21,1	18,9	29,7	29,0	23,9	24,1	25,9	31,7	3. Bienes y servicios
4. Donaciones y transferencias 2/	0,0	0,4	0,0	0,0	0,5	0,0	0,0	0,2	0,0	0,0	5,8	0,5	0,0	4. Donaciones y transferencias 2/
5. Otros gastos	72,2	44,9	1,9	32,8	43,8	91,6	7,9	21,8	12,8	26,2	64,0	51,0	35,6	5. Otros gastos
<b>b. GASTOS DE CAPITAL</b>	<b>20,3</b>	<b>28,3</b>	<b>4,5</b>	<b>5,1</b>	<b>6,1</b>	<b>39,9</b>	<b>8,2</b>	<b>14,4</b>	<b>9,6</b>	<b>10,6</b>	<b>13,1</b>	<b>54,2</b>	<b>13,7</b>	<b>b. GASTOS DE CAPITAL</b>
1. Adquisición de activos no finan.	20,3	27,3	4,5	5,1	6,1	39,9	8,2	14,4	9,6	10,6	13,1	54,2	13,7	1. Adquisición de activos no finan.
2. Donaciones y transferencias 2/	0,0	0,0	0,0	0,0	0,0	0,0	0,0	0,0	0,0	0,0	0,0	0,0	0,0	2. Donaciones y transferencias 2/
3. Otros gastos de capital	0,0	0,9	0,0	0,0	0,0	0,0	0,0	0,0	0,0	0,0	0,0	0,0	0,0	3. Otros gastos de capital

1/ Información actualizada al 30 de noviembre 2021

2/ Neto de transferencias intergubernamentales.

Fuente: MEF

Elaboración: BCRP - Sucursal Huancayo.

ANEXO 6

AYACUCHO: EJECUCIÓN DEL PRESUPUESTO DE GASTOS DEL GOBIERNO REGIONAL 1/  
(Millones de soles)

	2020		2021											
	NOV	DIC	ENE	FEB	MAR	ABR	MAY	JUN	JUL	AGO	SET	OCT	NOV	
<b>GASTOS NO FINANCIEROS</b>	<b>139,9</b>	<b>349,5</b>	<b>104,6</b>	<b>94,8</b>	<b>130,5</b>	<b>130,3</b>	<b>139,2</b>	<b>135,4</b>	<b>138,4</b>	<b>145,3</b>	<b>138,0</b>	<b>147,3</b>	<b>145,4</b>	<b>GASTOS NO FINANCIEROS</b>
<b>a. GASTOS CORRIENTES</b>	<b>113,7</b>	<b>231,1</b>	<b>99,5</b>	<b>79,5</b>	<b>92,6</b>	<b>104,7</b>	<b>107,0</b>	<b>106,8</b>	<b>111,7</b>	<b>108,3</b>	<b>108,5</b>	<b>108,5</b>	<b>107,8</b>	<b>a. GASTOS CORRIENTES</b>
1. Personal y obligaciones sociales	77,8	114,3	76,0	71,5	72,5	77,7	76,3	75,5	82,0	74,8	74,7	75,8	77,0	1. Personal y obligaciones sociales
2. Pensiones y prestaciones sociales	4,3	6,8	5,4	4,1	4,1	4,1	4,0	4,4	5,2	4,2	4,7	4,5	4,2	2. Pensiones y prestaciones sociales
3. Bienes y servicios	29,7	69,5	18,0	3,8	16,0	22,7	26,7	26,1	24,5	28,7	22,6	26,7	25,4	3. Bienes y servicios
4. Donaciones y transferencias	0,0	0,0	0,0	0,0	0,0	0,0	0,0	0,1	0,0	0,4	0,1	0,0	0,0	4. Donaciones y transferencias
5. Otros gastos	1,9	40,6	0,1	0,1	0,1	0,2	0,0	0,7	0,1	0,1	6,4	1,5	1,1	5. Otros gastos
<b>b. GASTOS DE CAPITAL</b>	<b>26,2</b>	<b>118,4</b>	<b>5,1</b>	<b>15,3</b>	<b>37,9</b>	<b>25,6</b>	<b>32,1</b>	<b>28,7</b>	<b>26,7</b>	<b>37,0</b>	<b>29,5</b>	<b>38,7</b>	<b>37,6</b>	<b>b. GASTOS DE CAPITAL</b>
1. Adquisición de activos no finan.	26,2	118,4	5,1	15,3	37,9	25,6	32,1	28,7	26,7	37,0	29,5	38,6	37,6	1. Adquisición de activos no financieros
2. Donaciones y transferencias	0,0	0,0	0,0	0,0	0,0	0,0	0,0	0,0	0,0	0,0	0,0	0,1	0,0	2. Donaciones y transferencias
3. Otros gastos de capital	0,0	0,0	0,0	0,0	0,0	0,0	0,0	0,0	0,0	0,0	0,0	0,0	0,0	3. Otros gastos de capital

1/ Información actualizada al 30 de noviembre 2021

Fuente: MEF

Elaboración: BCRP - Sucursal Huancayo.

ANEXO 7

AYACUCHO: EJECUCIÓN DEL PRESUPUESTO DE GASTOS DE LOS GOBIERNOS LOCALES 1/  
(Millones de soles)

	2020		2021											
	NOV	DIC	ENE	FEB	MAR	ABR	MAY	JUN	JUL	AGO	SET	OCT	NOV	
<b>GASTOS NO FINANCIEROS</b>	<b>154,8</b>	<b>380,2</b>	<b>12,3</b>	<b>44,9</b>	<b>109,7</b>	<b>51,0</b>	<b>83,6</b>	<b>104,2</b>	<b>108,7</b>	<b>103,6</b>	<b>104,1</b>	<b>90,6</b>	<b>88,8</b>	<b>GASTOS NO FINANCIEROS</b>
<b>a. GASTOS CORRIENTES</b>	<b>60,2</b>	<b>165,2</b>	<b>5,4</b>	<b>15,4</b>	<b>36,5</b>	<b>28,0</b>	<b>28,4</b>	<b>38,0</b>	<b>42,4</b>	<b>36,8</b>	<b>29,3</b>	<b>32,3</b>	<b>29,2</b>	<b>a. GASTOS CORRIENTES</b>
1. Personal y obligaciones sociales	3,7	6,9	2,2	4,6	4,7	3,7	4,0	3,8	5,0	3,8	3,8	3,9	4,4	1. Personal y obligaciones sociales
2. Pensiones y prestaciones sociales	2,2	4,0	0,2	0,2	0,5	1,4	2,1	2,6	1,9	1,8	1,5	1,8	1,0	2. Pensiones y prestaciones sociales
3. Bienes y servicios	52,6	151,6	3,0	10,4	30,6	22,1	21,8	31,1	35,1	30,6	23,4	25,9	23,1	3. Bienes y servicios
4. Donaciones y transferencias	1,5	2,4	0,1	0,1	0,4	0,5	0,3	0,3	0,3	0,4	0,5	0,6	0,6	4. Donaciones y transferencias
5. Otros gastos	0,2	0,1	0,0	0,1	0,2	0,2	0,2	0,1	0,1	0,1	0,1	0,1	0,1	5. Otros gastos
<b>b. GASTOS DE CAPITAL</b>	<b>94,6</b>	<b>215,1</b>	<b>6,9</b>	<b>29,5</b>	<b>73,2</b>	<b>23,0</b>	<b>55,2</b>	<b>66,2</b>	<b>66,3</b>	<b>66,9</b>	<b>74,8</b>	<b>58,3</b>	<b>59,6</b>	<b>b. GASTOS DE CAPITAL</b>
1. Adquisición de activos no finan.	94,6	215,1	6,9	28,9	72,7	23,0	55,0	65,0	66,2	64,9	74,6	57,8	59,6	1. Adquisición de activos no financieros
2. Donaciones y transferencias	0,0	0,0	0,1	0,6	0,5	0,0	0,1	1,2	0,1	2,0	0,1	0,5	0,0	2. Donaciones y transferencias
3. Otros gastos de capital	0,0	0,0	0,0	0,0	0,0	0,0	0,0	0,0	0,0	0,0	0,0	0,0	0,0	3. Otros gastos de capital

1/ Información actualizada al 30 de noviembre 2021

Fuente: MEF

Elaboración: BCRP - Sucursal Huancayo.

**ANEXO 8**

**AYACUCHO: MOROSIDAD**  
(En porcentajes)

	2020			2021										
	OCT	NOV	DIC	ENE	FEB	MAR	ABR	MAY	JUN	JUL	AGO	SET	OCT	
<b>I. BANCA MÚLTIPLE</b>	7,0	7,2	7,2	7,5	7,0	7,2	7,2	7,1	7,1	7,3	7,1	8,0	8,2	<b>I. BANCA MÚLTIPLE</b>
<b>II. INSTITUCIONES NO BANCARIAS</b>														<b>II. INSTITUCIONES NO BANCARIAS</b>
Empresas Financieras	4,7	4,9	6,4	7,3	8,3	8,0	7,9	8,1	7,6	7,5	7,9	8,0	8,2	Empresas Financieras
Cajas Municipales	3,2	3,0	2,5	2,5	2,9	3,2	3,3	3,5	3,2	3,6	3,5	3,5	3,6	Cajas Municipales
Cajas Rurales	14,5	10,9	11,1	11,8	12,3	12,0	11,8	12,2	10,3	10,3	10,6	10,3	10,8	Cajas Rurales
Edpymes	18,2	21,7	22,5	21,3	22,3	30,4	33,0	49,4	54,6	49,6	0,0	0,0	0,0	Edpymes
<b>III. ENTIDADES ESTATALES</b>														<b>III. ENTIDADES ESTATALES</b>
Banco de la Nación 1/	3,3	3,2	3,0	2,9	2,9	2,9	2,9	2,9	3,0	3,0	3,0	3,1	3,0	Banco de la Nación 1/
Agrobanco 2/	30,1	33,8	29,2	27,1	25,1	24,1	22,5	21,8	22,0	22,4	24,1	24,2	22,2	Agrobanco 2/
<b>Total</b>	<b>5,8</b>	<b>5,8</b>	<b>5,6</b>	<b>5,9</b>	<b>5,9</b>	<b>6,0</b>	<b>6,0</b>	<b>6,0</b>	<b>5,8</b>	<b>6,0</b>	<b>5,9</b>	<b>6,3</b>	<b>6,4</b>	<b>Total</b>

1/ Sólo considera los créditos de consumo e hipotecario

2/ No considera los créditos a las demás empresas del sector.

Fuente: SBS y AFP.

Elaboración: BCRP - Sucursal Huancayo.