

BANCO CENTRAL DE RESERVA DEL PERÚ
SUCURSAL HUANCAYO



AYACUCHO: Síntesis de Actividad Económica
Setiembre 2021¹

Departamento de Estudios Económicos

¹ En el presente informe participaron Francisco Callupe Casaño y Sergio Carrasco Mamani.

ÍNDICE

	<i>Página</i>
RESUMEN EJECUTIVO	3
I. ACTIVIDAD PRODUCTIVA.....	4
1. Actividad primaria.....	4
1.1 Sector agropecuario.....	4
1.2 Sector minería.....	5
2. Otros indicadores sectoriales.....	6
2.1 Sector construcción.....	6
2.2 Arribos a los establecimientos de hospedaje.....	7
II. CRÉDITO Y DEPÓSITOS.....	8
1. Créditos.....	8
2. Depósitos.....	10
III. EJECUCIÓN DEL PRESUPUESTO DE GASTOS DEL GOBIERNO GENERAL.....	11
1. Ejecución del presupuesto de Gastos Corrientes.....	11
2. Ejecución del presupuesto de Inversiones.....	12
IV. ANEXOS.....	14



RESUMEN EJECUTIVO

Principales hechos de importancia

- En setiembre, el sector primario observó resultados positivos debido a la expansión del sector agropecuario (14,1 por ciento) y minero (18,9 por ciento). En el periodo de enero a setiembre, se registró un resultado positivo en el sector minería (28,4 por ciento), mientras que el sector agropecuario se contrajo en 5,8 por ciento.

Actividad primaria

- El **sector agropecuario** aumentó 14,1 por ciento en setiembre, por la mayor producción agrícola (17,8 por ciento) ante el incremento en cacao, café, arveja grano verde y maíz choclo. En la parte pecuaria, el incremento mensual de 12,1 por ciento obedeció a la mayor producción de leche y carne de vacuno.
- La actividad **minera** creció 18,9 por ciento en setiembre, debido a la mayor producción de oro (2,6 por ciento) y plata (449,0 por ciento) principalmente por parte de la Compañía Minera Ares.

Otros indicadores de actividad económica

- El **crédito directo total** en la región (S/ 1 926 millones) aumentó en 8,9 por ciento en setiembre con relación a similar mes de 2020. Del mismo modo, los **créditos a empresas** registraron un crecimiento de 12,7 por ciento.
- Por su parte, la **inversión pública** en setiembre (S/ 117,2 millones) disminuyó en 1,7 por ciento ante la contracción en la ejecución a nivel de los gobiernos sub nacionales.

CUADRO N° 1
AYACUCHO: OTROS INDICADORES DE ACTIVIDAD ECONÓMICA
(Variación % respecto a similar mes del año anterior)

	Abr.21	May.21	Jun.21	Jul.21	Ago.21	Set.21
Despachos de cemento 1/	↑ 11717,4	↑ 207,9	↑ 22,9	↑ 47,7	↑ 4,8	↓ -14,5
Arribos a establec. de hospedaje	↑ 10337,3	↑ 19828,8	↑ 13889,8	↑ 281,8	↑ 186,0	n.d.
Crédito total 2/	↑ 20,9	↑ 17,9	↑ 16,3	↑ 13,2	↑ 11,6	↑ 8,9
Crédito de consumo 2/	↓ -3,5	↓ -4,7	↓ -3,7	↓ -2,8	↓ -0,1	↑ 0,9
Crédito hipotecario 2/	↓ -5,7	↓ -3,7	↓ -3,0	↓ -0,2	↑ 3,1	↑ 0,6
Inversión pública 2/	↑ 79,0	↑ 292,3	↑ 358,6	↑ 110,1	↑ 36,7	↓ -1,7

1/ En términos reales.

2/ En términos nominales.

Fuentes: BCRP - Sucursal Huancayo, UNACEM, MINCETUR, SBS y MEF.

I. ACTIVIDAD PRODUCTIVA

1. Actividad primaria

1.1 Sector agropecuario

- La actividad agropecuaria aumentó 14,1 por ciento en setiembre de 2021 por la expansión de la parte agrícola (17,8 por ciento) y pecuaria (12,1 por ciento). De otro lado, entre enero y setiembre, el sector se contrajo en 5,8 por ciento, ante la disminución de la parte agrícola (-11,6 por ciento).
- El subsector agrícola aumentó 17,8 por ciento en setiembre, explicado por el incremento en la producción orientada al mercado externo y agroindustria en 26,6 por ciento, por la mayor producción de cacao (160,1 por ciento) y café, destacando en este último caso un desfase en la producción. Por otro lado, creció la producción orientada al mercado interno (5,7 por ciento) por la mayor producción de maíz choclo (183,3 por ciento), arveja grano verde (120,0 por ciento) y arveja grano seco (25,0 por ciento).

CUADRO N° 2
AYACUCHO: SECTOR AGROPECUARIO 1/
(Toneladas)

Subsectores	Estructura Porcentual 2019 2/	Setiembre			Enero - Setiembre				
		2020	2021	Var. %	Contribución al crecimiento 3/	2020	2021	Var. %	Contribución al crecimiento 3/
AGRÍCOLA	64,8			17,8	6,3			-11,6	-8,7
Mercado externo y agroindustria	12,3			26,6	5,4			0,2	0,0
Cacao	4,5	228	593	160,1	9,2	5 520	5 585	1,2	0,1
Quinua	2,9	0	0	-	0,0	23 111	21 587	-6,6	-0,3
Café	1,7	4	425	10525,0	10,1	2 212	2 957	33,7	0,6
Palta	2,9	2 472	108	-95,6	-13,9	25 569	24 259	-5,1	-0,2
Mercado interno	52,5			5,7	0,8			-14,8	-8,7
Papa	24,8	62	63	1,6	0,0	434 290	343 279	-21,0	-6,6
Maíz amiláceo	4,0	0	0	-	0,0	23 404	21 640	-7,5	-0,3
Alfalfa	4,0	16 665	17 076	2,5	0,2	166 014	170 718	2,8	0,1
Cebada grano	1,5	0	0	-	0,0	16 437	15 352	-6,6	-0,1
Trigo	1,5	0	0	-	0,0	13 011	12 381	-4,8	-0,1
Haba grano seco	1,5	0	0	-	0,0	9 226	8 516	-7,7	-0,1
Tuna	2,1	173	17	-90,2	-0,4	19 544	14 778	-24,4	-0,4
Maíz choclo	0,9	30	85	183,3	0,2	10 432	8 768	-16,0	-0,1
Arveja grano seco	1,2	16	20	25,0	0,0	6 121	5 937	-3,0	0,0
Olluco	1,1	0	0	-	0,0	14 793	14 047	-5,0	-0,1
Frijol grano seco	0,7	0	4	-	0,0	2 262	2 395	5,9	0,0
Arveja grano verde	0,7	50	110	120,0	0,3	4 791	4 453	-7,1	0,0
PECUARIO	35,2			12,1	7,8			11,5	2,9
Carne de Vacuno	15,6	773	831	7,5	2,5	7 819	8 373	7,1	0,8
Leche Vacuno	8,2	2 078	3 456	66,3	5,7	48 439	66 569	37,4	2,4
Carne de Ovino	3,6	127	129	1,5	0,1	1 270	1 324	4,3	0,1
Carne de Porcino	1,9	187	197	5,1	0,2	1 852	2 010	8,5	0,1
SECTOR AGROPECUARIO	100,0			14,1	14,1			-5,8	-5,8

1/ Cifras preliminares.

2/ A precios de 2007.

3/ En base a la estructura de similar periodo de 2019.

4/ Peso neto.

Fuente: MINAGRI

Elaboración: BCRP - Sucursal Huancayo.



- En relación al comportamiento del acumulado entre enero y setiembre, el subsector agrícola disminuyó 11,6 por ciento, como efecto de la menor producción para el mercado interno (-14,8 por ciento) como papa (-21,0 por ciento) y maíz amiláceo (-7,5 por ciento). De otro lado, creció la producción para el mercado externo y agroindustria (0,2 por ciento) ante la mayor producción de cacao (1,2 por ciento) y café (33,7 por ciento).
- Respecto a la parte pecuaria, la expansión de 12,1 por ciento en setiembre, obedeció a la mayor producción de leche de vacuno (66,3 por ciento) y carne de vacuno (7,5 por ciento). Por otra parte, en el acumulado entre enero y setiembre el subsector registró una expansión de 11,5 por ciento, por efecto de la mayor producción de carne de vacuno (7,1 por ciento) y leche de vacuno (37,4 por ciento).
- Con relación a las siembras, en lo que va del segundo mes de la campaña 2021 - 2022, se instalaron 10,5 mil hectáreas, nivel menor en 12,5 por ciento respecto a similar lapso de la campaña previa, por menores siembras en cultivos transitorios como maíz amiláceo (-16,7 por ciento), haba grano seco (21,2 por ciento) y maíz choclo (24,8 por ciento).

CUADRO N° 3
AYACUCHO: SUPERFICIE SEMBRADA 1/
(Hectáreas)

	Campaña agrícola 2/		Variación	
	2020/2021	2021/2022	Absoluta	Porcentual
CULTIVOS TRANSITORIOS	11 927	10 500	-1 427	-12,0
Arveja grano verde	435	361	- 74	-17,0
Arveja grano seco	117	152	35	29,9
Cebada grano	31	3	- 28	-90,3
Frijol grano seco	102	54	- 48	-47,1
Haba grano seco	1 003	790	- 213	-21,2
Haba grano verde	434	478	44	10,1
Maíz amiláceo	2 340	1 949	- 391	-16,7
Maíz amarillo	238	71	- 167	-70,2
Maíz choclo	681	512	- 169	-24,8
Oca	358	375	17	4,7
Olluco	431	405	- 26	-6,0
Papa	3 752	3 679	- 73	-1,9
Quinua	1 073	1 125	52	4,8
Trigo	0	7	7	-
Yuca	237	0	- 237	-100,0
Otros	695	539	- 156	-22,4
CULTIVOS PERMANENTES	80	2	- 78	-97,5
Palto	53	0	- 53	-100,0
Café	0	0	0	-
Otros	27	2	- 25	-92,6
Total	12 007	10 502	-1 505	-12,5

1/ Cifras preliminares.

2/ Corresponde al periodo de agosto - setiembre.

Fuente: Dirección regional de Agricultura de Ayacucho.

Elaboración: BCRP, Sucursal Huancayo. Departamento de Estudios Económicos.

1.2 Sector minería

- La producción minera aumentó 18,9 por ciento en setiembre, principalmente por la mayor producción de oro (2,6 por ciento) y plata (449,0 por ciento), explicado por la mayor extracción de la Compañía Minera Ares, luego de que las actividades se afectaran por el COVID-19. De otro

lado, en el acumulado entre enero y setiembre el sector aumentó 28,4 por ciento, sustentado en la mayor producción de oro (17,6 por ciento) y plata (51,6 por ciento).

- Es de precisar que, en lo que va del año, en términos de participación en el Valor Bruto de Producción (VBP) minero, destacó el oro con 49,4 por ciento, seguido de zinc (29,0 por ciento) y plata (18,9 por ciento).

CUADRO N° 4
AYACUCHO: SECTOR MINERÍA 1/
(Variación % real respecto a similar periodo del año anterior)

Mineral	Estructura Porcentual 2019 2/	Setiembre				Enero - Setiembre			
		2020	2021	Var.%	Contribución 3/	2020	2021	Var.%	Contribución 3/
Oro (Onzas troy)	45,4	27 210	27 907	2,6	1,4	205 660	241 791	17,6	9,5
Plata (Onzas troy)	32,2	118 516	650 623	449,0	19,2	3 412 523	5 172 296	51,6	8,3
Zinc (TMF)	19,7	5 789	5 589	- 3,5	-1,3	31 363	44 006	40,3	10,7
Plomo (TMF)	2,2	501	404	- 19,4	-0,5	3 796	3 607	-5,0	-0,1
Cobre (TMF)	0,5	44	55	25,2	0,2	355	400	12,8	0,1
SECTOR MINERÍA 2/	100,0			18,9	18,9			28,4	28,4

1/ Cifras preliminares.

2/ A precios de 2007.

3/ En base a la estructura porcentual de similar periodo de 2019.

Fuente: Ministerio de Energía y Minas.

Elaboración: BCRP, Sucursal Huancayo. Departamento de Estudios Económicos.

GRÁFICO N° 1
AYACUCHO: CRECIMIENTO DE LA PRODUCCIÓN MINERA
(Variación % real respecto a similar mes del año anterior)

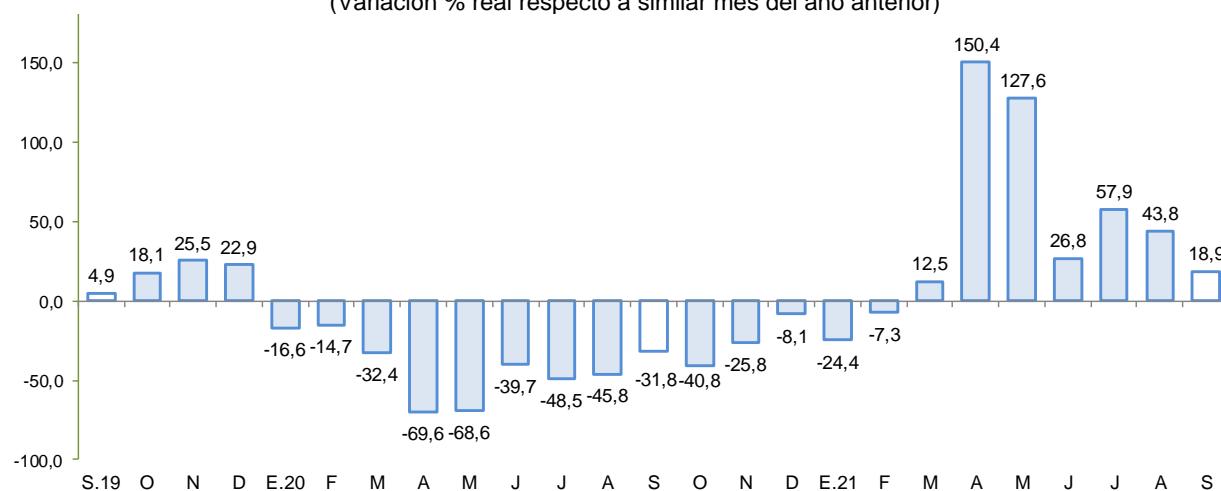

Fuente: MINEM.

Elaboración: BCRP - Sucursal Huancayo.

2. Otros indicadores sectoriales

2.1 Sector construcción

- Los despachos de cemento en setiembre disminuyeron 14,5 por ciento frente a similar mes del año previo, debido a la menor ejecución de la inversión pública por parte de los gobiernos sub nacionales.

- De otro lado, en el acumulado de enero a setiembre los despachos de cemento crecieron en 51,3 por ciento, sustentado por un efecto base ante las medidas del Gobierno Central para hacer frente a la pandemia, observándose una mayor ejecución en todos los niveles de gobierno.

GRÁFICO N° 2
AYACUCHO: CRECIMIENTO DEL SECTOR CONSTRUCCIÓN
(Variación % real respecto a similar mes del año anterior)

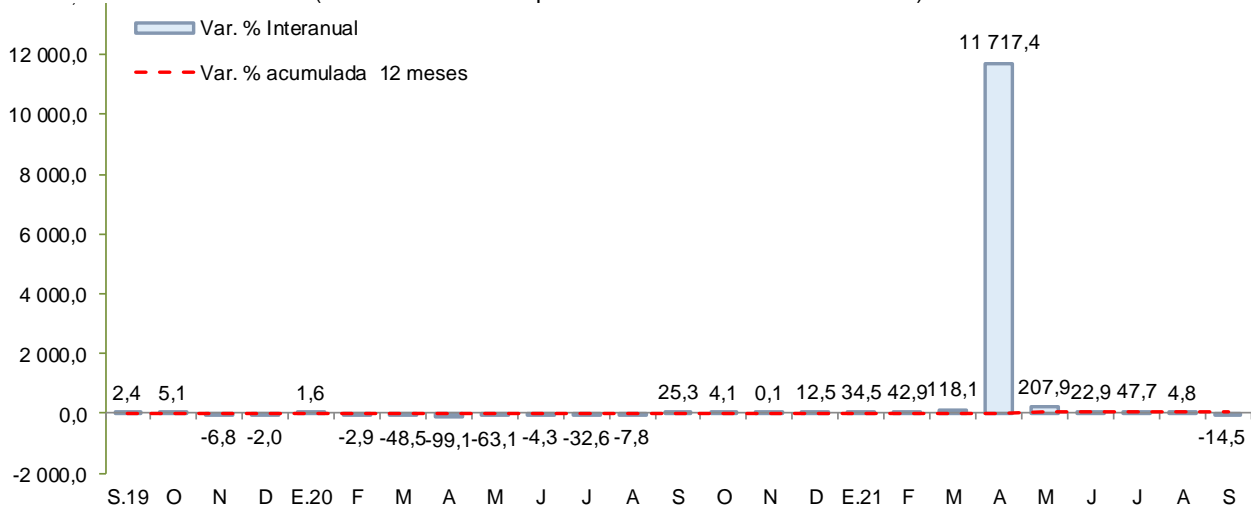

Fuente: UNACEM
Elaboración: BCRP - Sucursal Huancayo.

2.2 Arribos a los establecimientos de hospedaje

- El número de arribos a los establecimientos de hospedaje (22,4 mil) aumentó 186,0 por ciento en agosto, respecto a similar mes del año previo, debido a un efecto base, luego de que el Gobierno Central estableciera medidas para hacer frente al COVID-19, precisándose que, durante el mes, casi la totalidad de arribos correspondieron a visitantes nacionales. De otro lado, en el acumulado de enero a agosto, los arribos disminuyeron en 9,4 por ciento por menores arribos nacionales (-9,9 por ciento).

GRÁFICO N° 3
AYACUCHO: CRECIMIENTO DE ARRIBOS A ESTABLECIMIENTOS DE HOSPEDAJE
(Variación %)

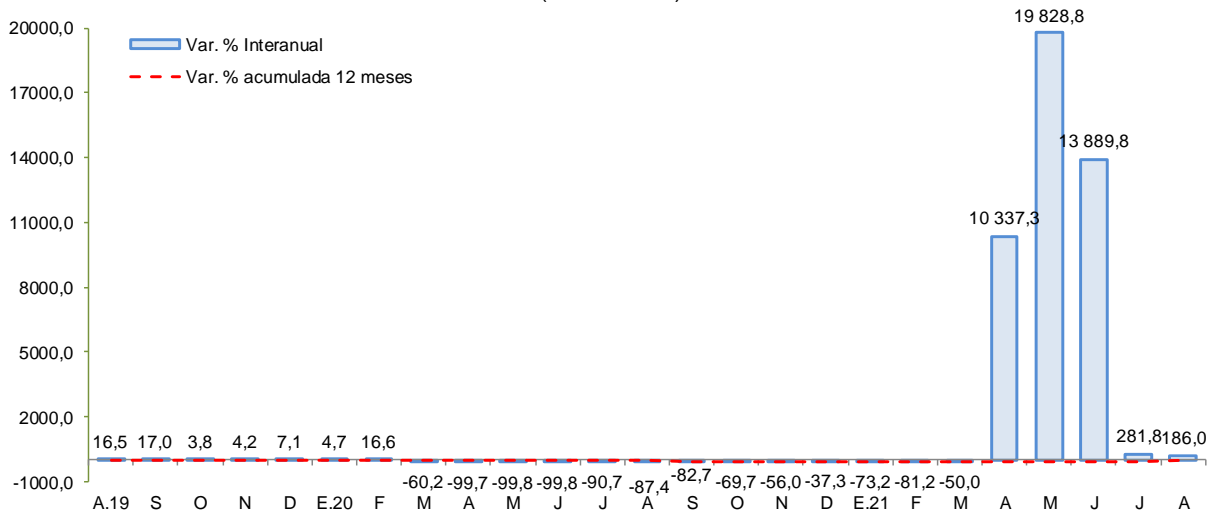

Fuente: MINCETUR
Elaboración: BCRP - Sucursal Huancayo.



II. CRÉDITO Y DEPÓSITOS²

Créditos

- Los **créditos** en Ayacucho totalizaron S/ 1 926 millones en setiembre de 2021, mayor en 0,3 por ciento respecto del mes previo y en 8,9 por ciento con relación a similar mes de 2020. Respecto al mes anterior, influenciaron los mayores saldos del Banco de la Nación (0,2 por ciento) y de las Cajas Municipales (1,1 por ciento). Con relación a setiembre de 2020, se expandieron los saldos colocados por la Banca Múltiple (5,3 por ciento) y Cajas Municipales (19,4 ciento), sustentándose principalmente en préstamos a empresas.

CUADRO Nº 5
AYACUCHO: CRÉDITO DIRECTO
(Saldos en millones de soles)

	Estructura % Set-21	Saldo en millones de soles con TCF 1/		Tasa de crecimiento (%)	
		Ago-21	Set-21	Mes	12 Meses
Banco de la Nación	6,6	126	127	0,2	2,7
Agrobanco	0,9	18	18	-1,3	20,6
Banca Múltiple	44,3	858	853	-0,6	5,3
Instituciones No Bancarias	48,2	918	928	1,1	13,3
Financieras	7,1	136	137	0,1	-5,7
Cajas Municipales	38,1	724	733	1,1	19,4
Cajas Rurales	3,0	57	58	2,7	-1,5
Edpymes	0,0	0	0	-	-100,0
Arrendamiento Financiero	0,0	0	0	-	-
TOTAL	100,0	1 920	1 926	0,3	8,9
Empresas	70,5	1 353	1 357	0,3	12,7
Personas	29,5	567	568	0,2	0,8
Consumo	24,4	467	469	0,5	0,9
Hipotecario	5,1	100	99	-1,1	0,6
MN	97,0	1 863	1 868	0,3	6,9
ME	3,0	58	58	-0,1	195,2
ME (Mill. US\$)		17	17	-0,1	195,2

1/ Se utiliza tipo de cambio fijo (TCF) a diciembre 2019 (S/ 3.31 por dólar).

Fuente: SBS y AFP.

Elaboración: BCRP - Sucursal Huancayo. Departamento de Estudios Económicos.

- Respecto al tipo de crédito, lo orientado a empresas (70,5 por ciento de participación), mostró un incremento de 12,7 por ciento con relación a setiembre de 2020, por mayores créditos a la pequeña y microempresa en sectores como comercio y servicios. De otro lado, en el mismo lapso, los créditos para personas se expandieron en 0,8 por ciento, por mayores saldos de créditos de consumo (0,9 por ciento) e hipotecarios (0,6 por ciento).

² Los saldos de los créditos y depósitos expresadas en moneda extranjera se valúan al tipo de cambio constante a fin de aislar el efecto de la valuación cambiaria sobre los saldos en dicha moneda.

GRÁFICO Nº 4
AYACUCHO: CRECIMIENTO DEL CREDITO DIRECTO
 (Variación % respecto a similar mes del año anterior)

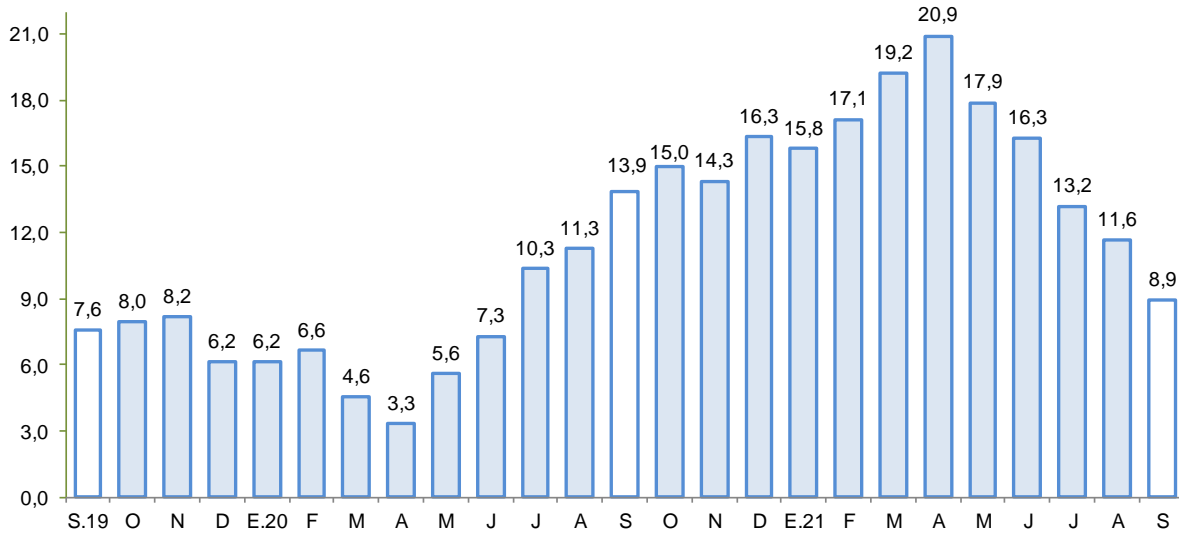

Fuente: SBS y AFP.

Elaboración: BCRP - Sucursal Huancayo.

- Por tipo de moneda, respecto del mes previo, aumentaron los saldos en moneda nacional (0,3 por ciento) mientras que disminuyeron los de moneda extranjera (-0,1 por ciento). En términos interanuales, crecieron los saldos en moneda nacional (6,9 por ciento) y en moneda extranjera (195,2 por ciento). El ratio de dolarización se situó en 3,0 por ciento en setiembre, nivel mayor en 1,9 de punto porcentual en comparación a lo observado en similar mes de 2020.
- Respecto a la morosidad, al término de agosto de 2021 se situó en 5,9 por ciento, siendo mayor en 0,5 puntos porcentuales respecto a igual mes del año previo. Los ratios más altos se registraron en las Cajas Rurales (10,6 por ciento) y en Agrobanco (24,1 por ciento).

GRÁFICO Nº 5
AYACUCHO: TASA DE MOROSIDAD 1/ 2/
 (En porcentaje)

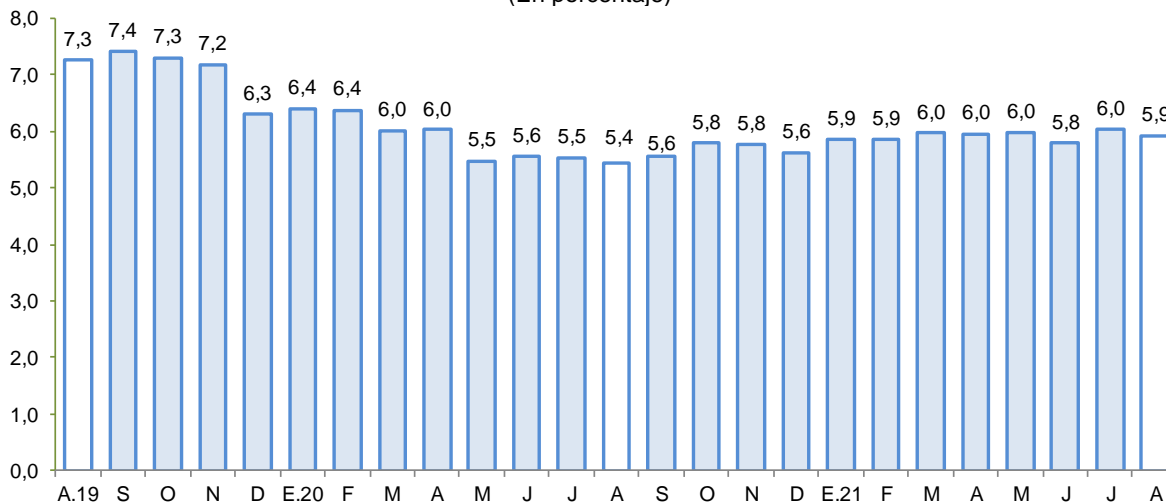

1/ Preliminar.

2/ Morosidad = (créditos vencidos + créditos en cobranza judicial) / colocaciones brutas.

Fuente: SBS y AFP.

Elaboración: BCRP - Sucursal Huancayo.



1. Depósitos

- Los **depósitos** al finalizar setiembre de 2021 registraron un saldo de S/ 1 651 millones, nivel mayor en 1,6 por ciento respecto del mes anterior, debido a la expansión de saldos de la Banca Múltiple (0,8 por ciento) y de las Cajas Municipales (2,7 por ciento). Con relación a setiembre de 2020, los depósitos crecieron en 14,6 por ciento, debido a la mayor captación de fondos de la Banca Múltiple (10,9 por ciento) y de las Cajas Municipales (18,6 por ciento).
- Según tipo de depósito, en términos interanuales destacó la expansión en las modalidades a la vista (8,0 por ciento) y de ahorro (22,2 por ciento). Por tipo de moneda, los depósitos en soles aumentaron en 14,7 por ciento mientras que en moneda extranjera se expandieron en 12,4 por ciento.

CUADRO N° 6
AYACUCHO: DEPÓSITOS
(Saldos en millones de soles)

	Estructura % Set-21	Saldo en millones de soles con TCF 1/		Tasa de crecimiento (%)	
		Ago-21	Set-21	Mes	12 Meses
Banco de la Nación	34,7	561	573	2,1	18,6
Banca Múltiple	45,5	745	751	0,8	10,9
Instituciones No Bancarias	19,8	318	327	2,8	16,5
Financieras	1,2	20	21	5,2	5,5
Cajas Municipales	18,2	292	300	2,7	18,6
Cajas Rurales	0,4	7	7	-1,6	-20,8
TOTAL	100,0	1 624	1 651	1,6	14,6
Vista	24,0	395	396	0,5	8,0
Ahorro	62,6	1 012	1 033	2,1	22,2
A plazo	13,4	218	221	1,6	-3,1
MN	94,3	1 531	1 557	1,7	14,7
ME	5,7	93	94	0,7	12,4
ME (Mill. US\$)		28	28	0,7	12,4

1/ Se utiliza tipo de cambio fijo (TCF) a diciembre 2019 (S/ 3.31 por dólar).

Fuente: SBS y AFP.

Elaboración: BCRP - Sucursal Huancayo. Departamento de Estudios Económicos.

- La tasa de dolarización fue de 5,7 por ciento, menor en 0,1 de punto porcentual respecto de setiembre de 2020, lo que se explica, por el mayor crecimiento relativo de los depósitos en moneda nacional.

GRÁFICO Nº 6
AYACUCHO: CRECIMIENTO DE LOS DEPÓSITOS
(Variación % respecto a similar periodo del año anterior)

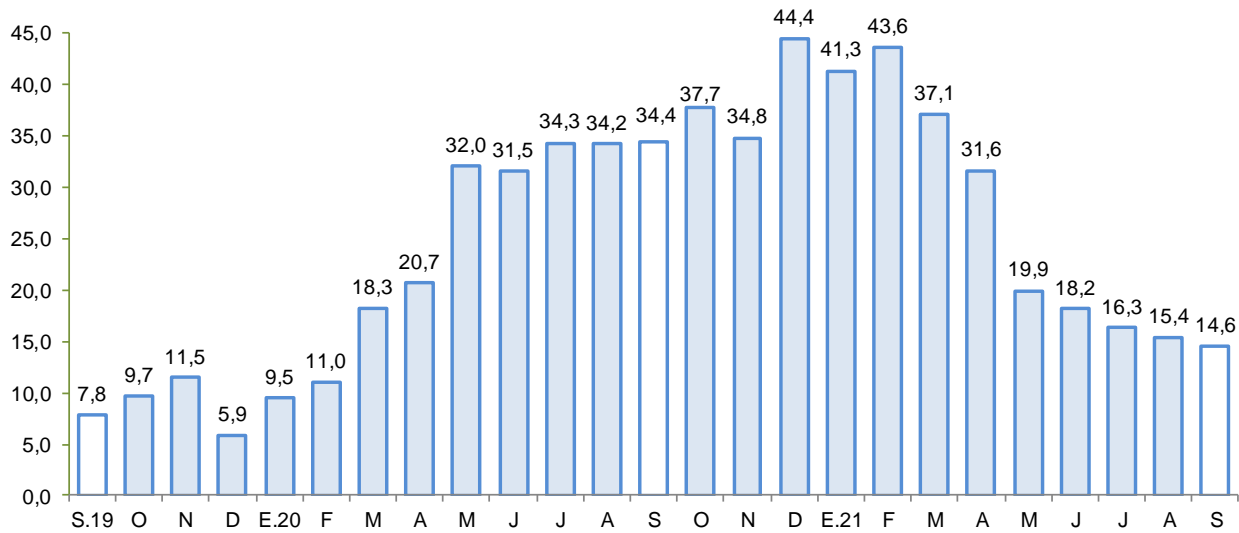

Fuente: SBS y AFP.
Elaboración: BCRP - Sucursal Huancayo.

III. EJECUCIÓN DEL PRESUPUESTO DE GASTOS DEL GOBIERNO GENERAL

1. Ejecución del Presupuesto de Gastos Corrientes

- El gasto corriente no financiero aumentó 16,9 por ciento interanual en términos reales en setiembre, asociado a los mayores montos devengados a nivel del Gobierno Central (70,2 por ciento), por efecto de mayores transferencias y compras de bienes y servicios.

CUADRO Nº 7
AYACUCHO: EJECUCIÓN DEL PRESUPUESTO DE GASTOS CORRIENTES 1/ 2/
(Millones de soles)

	Setiembre			Enero - Setiembre		
	2 020	2 021	Var %real	2 020	2 021	Var %real
Gobierno Nacional	63,5	113,7	70,2	707,3	692,7	-5,2
Gobierno Regional	101,5	108,5	1,6	832,7	918,7	6,8
Gobiernos locales	39,5	29,3	-29,5	191,6	260,1	31,4
Total	204,5	251,6	16,9	1 731,7	1 871,5	4,6

1/ Información actualizada al 30 de setiembre de 2021

2/ Comprende el gasto en remuneraciones y en bienes y servicios.

Fuente: MEF

Elaboración: BCRP - Sucursal Huancayo.

- En el acumulado de enero a setiembre, el gasto se expandió en 4,6 por ciento en términos reales, debido a la mayor ejecución del Gobierno Regional (6,8 por ciento) como de los municipios (31,4 por ciento), sustentándose en los mayores gastos por compras de bienes y servicios.

3. Ejecución del Presupuesto de Inversiones

- La inversión pública en Ayacucho correspondiente a los tres niveles de gobierno totalizó en setiembre S/ 117,2 millones, mostrando una disminución de 1,7 por ciento respecto de similar mes del año pasado. Esta contracción se explicó por la menor ejecución de los gobiernos sub nacionales, no obstante, a que la ejecución del Gobierno Central registrará un crecimiento de 12,2 por ciento.

CUADRO Nº 8
AYACUCHO: EJECUCIÓN DEL PRESUPUESTO DE INVERSIONES 1/ 2/
(Millones de soles)

	Setiembre			Enero - Setiembre		
	2 020	2 021	Var %real	2 020	2 021	Var %real
Gobierno Nacional	11,1	13,1	12,2	71,8	111,5	50,5
Gobierno Regional	30,1	29,5	-6,8	127,6	237,9	80,5
Gobiernos locales	72,2	74,6	-1,7	232,1	457,0	90,6
Inversión Pública	113,3	117,2	-1,7	431,4	806,4	80,9

1/ Información actualizada al 30 de setiembre de 2021

2/ Comprende la adquisición de activos no financieros.

Fuente: MEF

Elaboración: BCRP - Sucursal Huancayo.

- Respecto al periodo enero – setiembre, la inversión pública sumó S/ 806,4 millones, nivel mayor en 80,9 por ciento respecto al año previo, por la expansión en la ejecución en todos los niveles de gobierno. La inversión se orientó principalmente a los rubros Agropecuario, Salud, Saneamiento, Educación y Transporte, los que en conjunto representaron el 81,4 por ciento del total. Por nivel de gobierno, el mayor desembolso en inversiones fue realizado por los municipios con una participación de 56,7 por ciento de participación.

GRÁFICO Nº 7
AYACUCHO: CRECIMIENTO DE LA EJECUCIÓN DEL PRESUPUESTO DE INVERSIONES
(Variación % real)

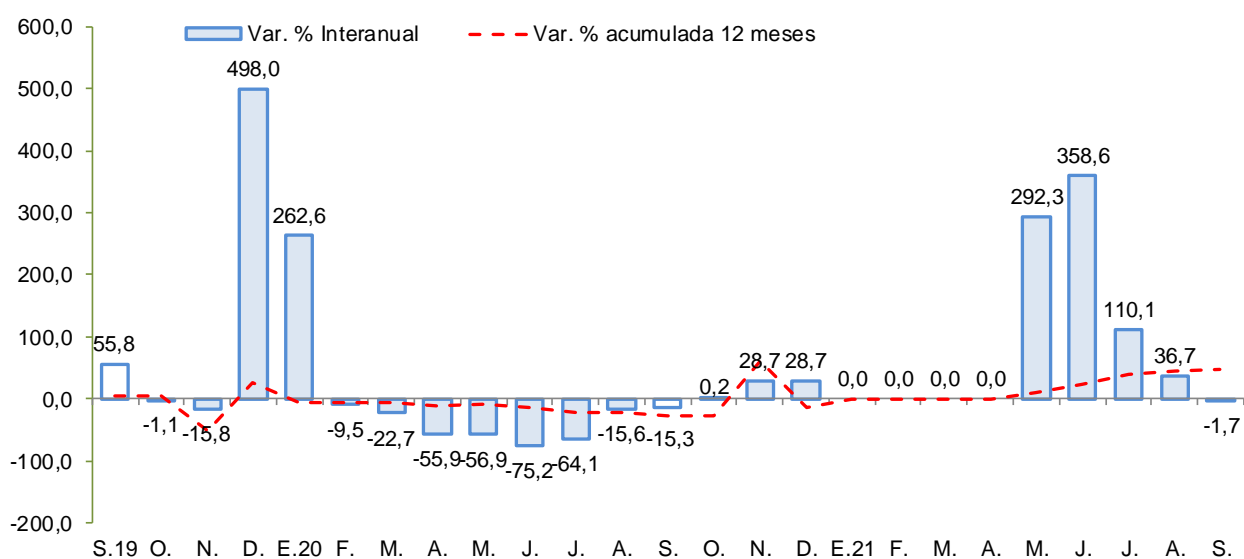

Fuente: MEF.

Elaboración: BCRP - Sucursal Huancayo.

Principales proyectos

- Entre los principales proyectos que se ejecutaron en lo que va del año, destacaron en el Gobierno Nacional, el de “Mejoramiento del Camino Vecinal Vinchos - Paccha - Andabamba, distrito de Vinchos, provincia de Huamanga” con S/ 9,0 millones de gasto; “Creación del Puente Vehicular Interregional Pampas de las vías departamentales AY 105 y AP 105 en las localidades de Incachaca y Chacabamba, distritos de Saurama y Uranmarca, provincias de Vilcashuaman y Chincheros de Ayacucho y Apurímac” con S/ 6,7 millones en gasto devengado; y “Rehabilitación y mejoramiento de la Carretera Imperial – Mayocc - Ayacucho tramo Mayocc - Huanta” con S/ 5,4 millones en gasto devengado.
- En el Gobierno Regional, “Mejoramiento de la capacidad resolutive de la unidad productora de los servicios de salud del Hospital Coracora, en la provincia de Parinacochas” con S/ 15,2 millones de gasto; “Mejoramiento de la capacidad resolutive del Hospital San Miguel, segundo nivel de atención, en la provincia de La Mar” con un devengado de S/ 14,2 millones, y “Mejoramiento de los servicios educativos en la IEP María Auxiliadora, provincia de Huanta” con S/ 11,5 millones en gasto devengado.
- En los gobiernos locales, “Gestión del programa y otros: programa de apoyo al transporte subnacional - PATS” con un devengado de S/ 10,8 millones; “Mejoramiento y creación del sistema drenaje pluvial de la Av. Carmen alto, Av. Perú y Jr. Cangallo, provincia de Huamanga” con un gasto devengado de S/ 9,8 millones; y “Mejoramiento del Camino Vecinal Aqchapa - Huiruypaccha - Usquwillka - Quinoa, provincia de Huamanga” con un devengado de S/ 6,7 millones.

IV. ANEXOS



ANEXO 1

AYACUCHO: PRODUCCIÓN AGROPECUARIA 1/
(En toneladas)

	2020				2021										
	SET	OCT	NOV	DIC	ENE	FEB	MAR	ABR	MAY	JUN	JUL	AGO	SET		
TOTAL AGRÍCOLA	21 191	26 981	29 244	43 994	54 537	70 556	89 017	106 906	257 157	206 231	83 455	29 684	20 615	TOTAL AGRÍCOLA	
Ajo	8	0	12	120	0	18	28	99	212	796	319	74	47	Ajo	
Alfalfa	16 665	17 511	19 097	25 265	20 865	21 288	21 272	20 261	18 296	18 162	16 477	17 021	17 076	Alfalfa	
Arveja grano seco	16	22	0	0	0	0	20	217	2 130	2 789	755	6	20	Arveja grano seco	
Arveja grano verde	50	94	229	527	1 229	1 403	743	490	268	24	86	100	110	Arveja grano verde	
Cacao	228	114	0	0	0	0	43	293	1 033	1 645	1 116	862	593	Cacao	
Café	4	0	0	0	0	0	0	96	702	674	472	588	425	Café	
Cebada grano	0	0	0	5	0	0	0	22	2 501	7 412	5 262	155	0	Cebada grano	
Cebolla	10	20	30	208	414	815	353	766	913	312	63	10	10	Cebolla	
Frijol grano seco	0	0	0	0	0	2	8	83	784	1 049	431	34	4	Frijol grano seco	
Haba grano seco	0	0	0	11	0	5	20	325	3 199	3 993	974	0	0	Haba grano seco	
Haba grano verde	2	109	260	525	931	1 067	798	973	538	45	8	47	75	Haba grano verde	
Maíz amarillo duro	0	0	0	763	725	292	48	38	130	226	104	0	0	Maíz amarillo duro	
Maíz amiláceo	0	0	0	0	0	0	38	785	5 824	12 190	2 803	0	0	Maíz amiláceo	
Maíz choclo	30	29	269	783	2 089	1 991	1 588	1 729	1 053	186	12	35	85	Maíz choclo	
Mashua	0	0	0	0	0	0	0	270	3 786	2 762	665	0	0	Mashua	
Melocotón	45	27	24	96	160	718	1 141	764	85	0	0	6	0	Melocotón	
Naranja	51	32	4	122	10	19	94	226	212	205	183	262	25	Naranja	
Oca	0	0	0	0	0	0	47	451	4 657	2 497	642	0	0	Oca	
Olluco	0	20	200	0	80	196	179	653	5 803	5 393	1 743	0	0	Olluco	
Palta	2 472	357	499	3 073	1 722	5 116	7 334	6 738	1 468	749	405	619	108	Palta	
Papa	62	1 370	2 530	10 330	12 436	21 604	37 794	44 070	120 278	86 937	19 962	135	63	Papa	
Papaya	67	54	40	130	28	7	11	44	45	49	49	34	8	Papaya	
Piña	22	28	26	24	9	0	0	20	15	16	13	10	7	Piña	
Plátano	66	134	177	166	47	1	13	122	172	183	135	93	31	Plátano	
Quinua	0	38	53	193	955	1 144	1 366	2 401	7 333	6 839	1 549	0	0	Quinua	
Trigo	0	0	3	14	0	1	0	0	680	6 212	5 266	222	0	Trigo	
Tuna	173	186	215	315	1 380	4 972	5 396	2 869	90	21	15	18	17	Tuna	
Yuca	492	501	511	462	392	452	392	446	1 406	1 620	1 242	1 089	1 264	Yuca	
Zapallo	0	16	18	13	26	26	112	60	142	170	73	13	0	Zapallo	
TOTAL PECUARIO	3 418	2 537	2 462	2 918	3 345	7 031	10 560	11 757	12 584	11 738	10 725	8 406	4 855	TOTAL PECUARIO	
Carne 2/	1 270	1 102	1 303	1 448	1 103	1 192	1 449	1 666	1 708	1 679	1 754	1 586	1 332	Carne 2/	
Carne de ovino 2/	127	104	126	108	107	113	138	153	178	171	179	156	129	Carne de ovino 2/	
Carne de porcino 2/	187	173	191	216	169	184	228	248	262	237	258	227	197	Carne de porcino 2/	
Carne de vacuno 2/	773	661	779	860	654	729	898	1 051	1 056	1 061	1 098	995	831	Carne de vacuno 2/	
Leche de vacuno	2 078	1 364	1 065	1 393	2 156	5 759	8 943	9 919	10 745	9 966	8 885	6 739	3 456	Leche de vacuno	

1/ Información preliminar.

2/ Peso neto.

Fuente: MINAGRI

Elaboración: BCRP - Sucursal Huancayo.



ANEXO 2

**AYACUCHO: SUPERFICIE SEMBRADA 1/
(En hectáreas)**

CULTIVO	2020-2021											2021-2022		CULTIVO
	SET	OCT	NOV	DIC	ENE	FEB	MAR	ABR	MAY	JUN	JUL	AGO	SET	
Ajo	35	124	87	81	51	29	5	0	7	7	4	10	60	Ajo
Arroz cáscara	1	0	0	0	0	0	0	0	0	0	0	0	0	Arroz cáscara
Arveja grano seco	117	1 091	1 230	1 588	347	2	13	5	1	0	0	3	152	Arveja grano seco
Arveja grano verde	435	325	185	86	14	13	27	25	50	47	84	510	361	Arveja grano verde
Cacao	0	0	51	12	71	82	83	19	0	0	0	0	0	Cacao
Café	0	0	0	0	0	4	14	12	0	0	0	0	0	Café
Cebada grano	31	462	2 260	6 242	2 871	118	20	0	0	23	32	3	3	Cebada grano
Cebolla	94	89	29	29	38	3	1	7	2	5	23	14	25	Cebolla
Frijol grano seco	102	221	407	603	247	52	8	4	1	0	0	0	54	Frijol grano seco
Haba grano seco	1 003	2 608	1 846	1 074	201	0	0	0	0	22	15	14	790	Haba grano seco
Haba grano verde	434	455	78	82	1	3	1	25	55	84	54	495	478	Haba grano verde
Maíz amarillo duro	238	123	72	83	27	0	0	0	0	75	0	1	71	Maíz amarillo duro
Maíz amiláceo	2 340	7 549	4 860	3 418	533	0	3	0	0	15	6	91	1 949	Maíz amiláceo
Maíz choclo	681	336	154	41	1	4	12	0	12	28	125	471	512	Maíz choclo
Oca	0	0	0	0	0	0	0	0	0	0	0	0	0	Oca
Olluco	358	659	487	168	0	0	0	0	0	0	6	52	375	Olluco
Palto	6	4	3	0	5	4	9	0	0	0	0	0	7	Palto
Papa	53	17	3	37	3	0	19	5	0	14	0	76	0	Papa
Quinua	1 073	4 498	4 695	3 120	311	0	0	0	42	90	28	1 303	1 125	Quinua
Tomate	2	12	9	5	5	5	2	10	9	1	5	6	9	Tomate
Trigo	0	319	1 499	4 884	1 848	88	14	0	0	45	2	0	0	Trigo
Yuca	0	0	0	0	0	0	0	0	0	0	0	0	0	Yuca
Zanahoria	237	147	1	0	0	0	3	4	0	0	0	0	0	Zanahoria
Zapallo	40	35	22	22	13	2	3	6	3	4	2	6	24	Zapallo

1/ Cifras preliminares.

Fuente: DIA - Ayacucho

Elaboración: BCRP - Sucursal Huancayo.



ANEXO 3

AYACUCHO: PRODUCCIÓN MINERA 1/

PRODUCTOS	2020				2021									PRODUCTOS
	SET	OCT	NOV	DIC	ENE	FEB	MAR	ABR	MAY	JUN	JUL	AGO	SET	
MINERÍA METÁLICA														MINERÍA METÁLICA
Zinc (TMF)	5 789	3 926	4 922	5 192	3 468	4 794	4 797	4 970	4 842	4 887	5 468	5 191	5 589	Zinc (TMF)
Cobre (TMF)	44	28	37	39	25	32	40	40	52	47	59	50	55	Cobre (TMF)
Plata (KGG)	3 686	3 719	17 261	18 770	16 603	17 881	16 927	16 738	16 690	16 121	19 777	19 903	20 237	Plata (KGG)
Plomo (TMF)	501	631	563	448	508	375	342	291	438	475	390	384	404	Plomo (TMF)
Oro (KGG)	846	811	785	895	764	822	842	818	845	831	853	877	868	Oro (KGG)

1/ Cifras preliminares

Fuente: MINEM.

Elaboración: BCRP, Sucursal Huancayo. Departamento de Estudios Económicos.



ANEXO 4

AYACUCHO: INGRESOS CORRIENTES DEL GOBIERNO CENTRAL
(Millones de soles)

	2020				2021										
	SET	OCT	NOV	DIC	ENE	FEB	MAR	ABR	MAY	JUN	JUL	AGO	SET		
I. INGRESOS TRIBUTARIOS	9,8	11,9	13,0	14,2	19,5	16,3	13,5	15,2	12,5	13,0	13,6	14,9	14,2	I. INGRESOS TRIBUTARIOS	
1). Impuesto a la Renta	4,4	4,7	4,9	5,7	7,4	5,7	5,9	7,1	4,9	4,6	4,7	5,9	5,3	1). Impuesto a la Renta	
Personas Naturales	2,5	2,7	2,7	3,7	3,5	2,9	3,0	3,0	2,7	2,5	2,8	2,9	3,0	Personas Naturales	
Personas Jurídicas	1,2	1,6	1,8	1,7	3,6	2,3	2,0	1,4	1,3	1,5	1,5	1,7	1,9	Personas Jurídicas	
Regularización	0,7	0,3	0,4	0,3	0,3	0,4	1,0	2,6	1,0	0,6	0,4	1,3	0,3	Regularización	
2). Impuesto a las Importaciones	0,0	0,0	0,0	0,0	0,0	0,0	0,0	0,0	0,0	0,0	0,0	0,0	0,0	2). Impuesto a las Importaciones	
3). Impuesto General a las Ventas (IGV)	3,5	4,5	5,4	5,1	8,1	6,8	5,0	4,9	4,5	4,7	5,4	5,0	5,2	3). Impuesto General a las Ventas (IGV)	
Operaciones Internas	3,5	4,5	5,4	5,1	8,1	6,8	5,0	4,9	4,5	4,7	5,4	5,0	5,2	Operaciones Internas	
Operaciones Externas	0,0	0,0	0,0	0,0	0,0	0,0	0,0	0,0	0,0	0,0	0,0	0,0	0,0	Operaciones Externas	
4). Impuesto Selectivo al Consumo (ISC)	0,0	0,0	0,0	0,0	0,0	0,0	0,0	0,0	0,0	0,0	0,0	0,0	0,0	4). Impuesto Selectivo al Consumo (ISC)	
5). Régimen Mype Tributario	1,2	1,9	1,8	2,2	3,0	2,1	1,3	1,3	1,3	1,5	1,8	2,0	2,1	5). Régimen Mype Tributario	
6). Otros Ingresos Tributarios	0,8	0,9	0,9	1,1	1,0	1,7	1,2	1,9	1,8	2,1	1,6	2,0	1,6	6). Otros Ingresos Tributarios	
II. INGRESOS NO TRIBUTARIOS	0,7	0,1	0,4	0,4	0,2	0,3	0,5	0,4	0,3	1,5	0,3	0,6	0,8	II. INGRESOS NO TRIBUTARIOS	
TOTAL INGRESOS (I+II)	10,5	12,1	13,4	14,6	19,7	16,6	14,0	15,7	12,9	14,5	13,9	15,5	15,0	TOTAL INGRESOS (I+II)	

Fuente: SUNAT

Elaboración: BCRP - Sucursal Huancayo.



ANEXO 5

AYACUCHO: EJECUCIÓN DEL PRESUPUESTO DE GASTOS DEL GOBIERNO NACIONAL 1/
(Millones de soles)

	2020				2021									
	SET	OCT	NOV	DIC	ENE	FEB	MAR	ABR	MAY	JUN	JUL	AGO	SET	
GASTOS NO FINANCIEROS	74,7	210,9	147,2	140,6	41,2	82,1	88,0	170,2	56,3	84,5	76,1	78,9	126,8	GASTOS NO FINANCIEROS
a. GASTOS CORRIENTES	63,5	169,6	126,9	109,5	36,7	77,0	82,0	130,3	48,0	70,1	66,5	68,3	113,7	a. GASTOS CORRIENTES
1. Personal y obligaciones sociales	16,3	19,2	20,4	22,2	21,3	16,1	16,3	15,2	18,9	16,0	20,2	15,8	17,3	1. Personal y obligaciones sociales
2. Pensiones y prestaciones sociales	0,7	2,0	2,9	6,4	2,3	2,2	2,3	2,5	2,3	2,3	4,5	2,5	2,5	2. Pensiones y prestaciones sociales
3. Bienes y servicios	20,7	17,0	31,4	35,6	11,1	26,0	19,0	21,1	18,9	29,7	29,0	23,9	24,1	3. Bienes y servicios
4. Donaciones y transferencias 2/	0,0	0,1	0,0	0,4	0,0	0,0	0,5	0,0	0,0	0,2	0,0	0,0	5,8	4. Donaciones y transferencias 2/
5. Otros gastos	25,8	131,4	72,2	44,9	1,9	32,8	43,8	91,6	7,9	21,8	12,8	26,2	64,0	5. Otros gastos
b. GASTOS DE CAPITAL	11,2	41,3	20,3	31,1	4,5	5,1	6,1	39,9	8,2	14,4	9,6	10,6	13,1	b. GASTOS DE CAPITAL
1. Adquisición de activos no finan.	11,1	40,9	20,3	30,1	4,5	5,1	6,1	39,9	8,2	14,4	9,6	10,6	13,1	1. Adquisición de activos no finan.
2. Donaciones y transferencias 2/	0,0	0,4	0,0	0,0	0,0	0,0	0,0	0,0	0,0	0,0	0,0	0,0	0,0	2. Donaciones y transferencias 2/
3. Otros gastos de capital	0,1	0,0	0,0	0,9	0,0	0,0	0,0	0,0	0,0	0,0	0,0	0,0	0,0	3. Otros gastos de capital

1/ Información actualizada al 30 de setiembre de 2021

2/ Neto de transferencias intergubernamentales.

Fuente: MEF

Elaboración: BCRP - Sucursal Huancayo.

ANEXO 6

AYACUCHO: EJECUCIÓN DEL PRESUPUESTO DE GASTOS DEL GOBIERNO REGIONAL 1/
(Millones de soles)

	2020				2021									
	SET	OCT	NOV	DIC	ENE	FEB	MAR	ABR	MAY	JUN	JUL	AGO	SET	
GASTOS NO FINANCIEROS	187,4	139,2	139,9	350,9	104,6	94,8	130,5	130,3	139,2	135,4	138,4	145,3	138,0	GASTOS NO FINANCIEROS
a. GASTOS CORRIENTES	101,5	109,9	113,7	232,5	99,5	79,5	92,6	104,7	107,0	106,8	111,7	108,3	108,5	a. GASTOS CORRIENTES
1. Personal y obligaciones sociales	76,6	73,7	77,8	114,4	76,0	71,5	72,5	77,7	76,3	75,5	82,0	74,8	74,7	1. Personal y obligaciones sociales
2. Pensiones y prestaciones sociales	4,2	3,9	4,3	6,8	5,4	4,1	4,1	4,1	4,0	4,4	5,2	4,2	4,7	2. Pensiones y prestaciones sociales
3. Bienes y servicios	20,7	25,7	29,7	70,8	18,0	3,8	16,0	22,7	26,7	26,1	24,5	28,7	22,6	3. Bienes y servicios
4. Donaciones y transferencias	0,0	0,3	0,0	0,0	0,0	0,0	0,0	0,0	0,0	0,1	0,0	0,4	0,1	4. Donaciones y transferencias
5. Otros gastos	0,0	6,2	1,9	40,6	0,1	0,1	0,1	0,2	0,0	0,7	0,1	0,1	6,4	5. Otros gastos
b. GASTOS DE CAPITAL	85,9	29,3	26,2	118,4	5,1	15,3	37,9	25,6	32,1	28,7	26,7	37,0	29,5	b. GASTOS DE CAPITAL
1. Adquisición de activos no finan.	30,1	29,3	26,2	118,4	5,1	15,3	37,9	25,6	32,1	28,7	26,7	37,0	29,5	1. Adquisición de activos no financieros
2. Donaciones y transferencias	55,8	0,0	0,0	0,0	0,0	0,0	0,0	0,0	0,0	0,0	0,0	0,0	0,0	2. Donaciones y transferencias
3. Otros gastos de capital	0,0	0,0	0,0	0,0	0,0	0,0	0,0	0,0	0,0	0,0	0,0	0,0	0,0	3. Otros gastos de capital

1/ Información actualizada al 30 de setiembre de 2021

Fuente: MEF

Elaboración: BCRP - Sucursal Huancayo.

ANEXO 7

AYACUCHO: EJECUCIÓN DEL PRESUPUESTO DE GASTOS DE LOS GOBIERNOS LOCALES 1/
(Millones de soles)

	2020				2021										
	SET	OCT	NOV	DIC	ENE	FEB	MAR	ABR	MAY	JUN	JUL	AGO	SET		
GASTOS NO FINANCIEROS	113,3	131,8	154,8	380,5	12,3	44,9	109,7	50,8	83,6	104,2	108,7	103,6	104,1	GASTOS NO FINANCIEROS	
a. GASTOS CORRIENTES	39,5	35,0	60,2	165,2	5,4	15,4	36,5	28,0	28,4	38,0	42,4	36,8	29,3	a. GASTOS CORRIENTES	
1. Personal y obligaciones sociales	4,0	3,9	3,7	6,9	2,2	4,6	4,7	3,7	4,0	3,8	5,0	3,8	3,8	1. Personal y obligaciones sociales	
2. Pensiones y prestaciones sociales	1,5	2,3	2,2	4,0	0,2	0,2	0,5	1,4	2,1	2,6	1,9	1,8	1,5	2. Pensiones y prestaciones sociales	
3. Bienes y servicios	33,0	26,8	52,6	151,6	3,0	10,4	30,6	22,1	21,8	31,1	35,1	30,6	23,4	3. Bienes y servicios	
4. Donaciones y transferencias	0,9	1,8	1,5	2,4	0,1	0,1	0,4	0,5	0,3	0,3	0,3	0,4	0,5	4. Donaciones y transferencias	
5. Otros gastos	0,1	0,2	0,2	0,1	0,0	0,1	0,2	0,2	0,2	0,1	0,1	0,1	0,1	5. Otros gastos	
b. GASTOS DE CAPITAL	73,8	96,8	94,6	215,3	6,9	29,5	73,2	22,8	55,2	66,2	66,3	66,9	74,8	b. GASTOS DE CAPITAL	
1. Adquisición de activos no finan.	72,2	96,6	94,6	215,3	6,9	28,9	72,7	22,8	55,0	65,0	66,2	64,9	74,6	1. Adquisición de activos no financieros	
2. Donaciones y transferencias	1,6	0,2	0,0	0,0	0,1	0,6	0,5	0,0	0,1	1,2	0,1	2,0	0,1	2. Donaciones y transferencias	
3. Otros gastos de capital	0,0	0,0	0,0	0,0	0,0	0,0	0,0	0,0	0,0	0,0	0,0	0,0	0,0	3. Otros gastos de capital	

1/ Información actualizada al 30 de setiembre de 2021

Fuente: MEF

Elaboración: BCRP - Sucursal Huancayo.

ANEXO 8

AYACUCHO: MOROSIDAD

(En porcentajes)

	2020					2021								
	AGO	SET	OCT	NOV	DIC	ENE	FEB	MAR	ABR	MAY	JUN	JUL	AGO	
I. BANCA MÚLTIPLE	6,5	6,6	7,0	7,2	7,2	7,5	7,0	7,2	7,2	7,1	7,1	7,3	7,1	I. BANCA MÚLTIPLE
II. INSTITUCIONES NO BANCARIAS														II. INSTITUCIONES NO BANCARIAS
Empresas Financieras	3,6	4,5	4,7	4,9	6,4	7,3	8,3	8,0	7,9	8,1	7,6	7,5	7,9	Empresas Financieras
Cajas Municipales	3,5	3,3	3,2	3,0	2,5	2,5	2,9	3,2	3,3	3,5	3,2	3,6	3,5	Cajas Municipales
Cajas Rurales	12,8	13,6	14,5	10,9	11,1	11,8	12,3	12,0	11,8	12,2	10,3	10,3	10,6	Cajas Rurales
Edpymes	8,6	12,9	18,2	21,7	22,5	21,3	22,3	30,4	33,0	49,4	54,6	49,6	0,0	Edpymes
III. ENTIDADES ESTATALES														III. ENTIDADES ESTATALES
Banco de la Nación 1/	3,2	3,3	3,3	3,2	3,0	2,9	2,9	2,9	2,9	2,9	3,0	3,0	3,0	Banco de la Nación 1/
Agrobanco 2/	24,7	25,6	30,1	33,8	29,2	27,1	25,1	24,1	22,5	21,8	22,0	22,4	24,1	Agrobanco 2/
Total	5,4	5,6	5,8	5,8	5,6	5,9	5,9	6,0	6,0	6,0	5,8	6,0	5,9	Total

1/ Sólo considera los créditos de consumo e hipotecario

2/ No considera los créditos a las demás empresas del sector.

Fuente: SBS y AFP.

Elaboración: BCRP - Sucursal Huancayo.