

BANCO CENTRAL DE RESERVA DEL PERÚ
SUCURSAL HUANCAYO



AYACUCHO: Síntesis de Actividad Económica
Agosto 2021¹

Departamento de Estudios Económicos

¹ En el presente informe participaron Francisco Callupe Casaño y Sergio Carrasco Mamani.

ÍNDICE

	<i>Página</i>
RESUMEN EJECUTIVO	3
I. ACTIVIDAD PRODUCTIVA.....	4
1. Actividad primaria.....	4
1.1 Sector agropecuario.....	4
1.2 Sector minería.....	5
2. Otros indicadores sectoriales.....	6
2.1 Sector construcción.....	6
2.2 Arribos a los establecimientos de hospedaje.....	7
II. CRÉDITO Y DEPÓSITOS.....	8
1. Créditos.....	8
2. Depósitos.....	10
III. EJECUCIÓN DEL PRESUPUESTO DE GASTOS DEL GOBIERNO GENERAL.....	11
1. Ejecución del presupuesto de Gastos Corrientes.....	11
2. Ejecución del presupuesto de Inversiones.....	11
IV. ANEXOS.....	14



RESUMEN EJECUTIVO

Principales hechos de importancia

- En agosto, el sector primario observó resultados positivos, debido a la expansión del sector agropecuario (19,1 por ciento) y minero (43,8 por ciento). En el periodo de enero a agosto, se registró un resultado positivo en el sector minería (29,9 por ciento), mientras que el sector agropecuario se contrajo en 8,9 por ciento.

Actividad primaria

- El **sector agropecuario** aumentó 19,1 por ciento en agosto, por la mayor producción agrícola (57,2 por ciento) ante el incremento en cacao (91,1 por ciento) y café (931,6 por ciento). En la parte pecuaria el incremento mensual de 0,1 por ciento, obedeció a la mayor producción de leche de vacuno (3,2 por ciento).
- La actividad **minera** creció 43,8 por ciento en agosto, debido a la mayor producción de oro (2,5 por ciento) y plata (34,2 por ciento) principalmente por parte de la Compañía Minera Ares.

Otros indicadores de actividad económica

- El **crédito directo total** en la región (S/ 1 920 millones) aumentó en 11,6 por ciento en agosto con relación a similar mes de 2020. Del mismo modo, los **créditos a empresas** registraron un crecimiento de 17,1 por ciento.
- Por su parte, la **inversión pública** (S/ 112,5 millones) en agosto aumentó en 36,7 por ciento ante el crecimiento en la ejecución en todos los niveles de gobierno, debido a un efecto base, toda vez que a partir de la segunda quincena de marzo de 2020 se suspendió la actividad de construcción para prevenir el contagio por el COVID-19.

CUADRO N° 1
AYACUCHO: OTROS INDICADORES DE ACTIVIDAD ECONÓMICA
(Variación % respecto a similar mes del año anterior)

	Mar.21	Abr.21	May.21	Jun.21	Jul.21	Ago.21
Despachos de cemento 1/	↑18,1	↑1717,4	↑207,9	↑22,9	↑47,7	↑4,8
Arribos a establec. de hospedaje	↓62,9	↑6909,0	↑16365,8	↑8337,0	n.d.	n.d.
Crédito total 2/	↑19,2	↑20,9	↑17,9	↑16,3	↑13,2	↑11,6
Crédito de consumo 2/	↓-7,0	↓-3,5	↓-4,7	↓-3,7	↓-2,8	↓-0,1
Crédito hipotecario 2/	↓-3,2	↓-5,7	↓-3,7	↓-3,0	↓-0,2	↑3,1
Inversión pública 2/	↑146,1	↑79,0	↑292,3	↑358,6	↑110,1	↑36,7

1/ En términos reales.

2/ En términos nominales.

Fuentes: BCRP - Sucursal Huancayo, UNACEM, MINCETUR, SBS y MEF.



I. ACTIVIDAD PRODUCTIVA

1. Actividad primaria

1.1 Sector agropecuario

- La actividad agropecuaria aumentó 19,1 por ciento en agosto de 2021 por la expansión de la parte agrícola (57,2 por ciento) y pecuaria (0,1 por ciento). De otro lado, entre enero y agosto, el sector se contrajo en 8,9 por ciento, ante la disminución de la parte agrícola (-11,1 por ciento) y pecuaria (-1,8 por ciento).
- El subsector agrícola aumentó 57,2 por ciento en agosto, explicado por el incremento en la producción orientada al mercado externo y agroindustria en 86,5 por ciento, por la mayor producción de cacao (91,1 por ciento) y café (931,6 por ciento). Por otro lado, creció la producción orientada al mercado interno (15,2 por ciento) por la mayor producción de trigo (612,0 por ciento), arveja grano verde (90,9 por ciento) y papa.

CUADRO N° 2
AYACUCHO: SECTOR AGROPECUARIO 1/
(Toneladas)

Subsectores	Estructura Porcentual 2019 2/	Agosto			Enero - Agosto				
		2020	2021	Var.%	Contribución al crecimiento 3/	2020	2021	Var.%	Contribución al crecimiento 3/
AGRÍCOLA	64,8			57,2	19,0			-11,1	-8,4
Mercado externo y agroindustria	12,3			86,5	17,0			-12,3	-1,9
Cacao	4,5	451	862	91,1	9,6	5 292	4 992	-5,7	-0,3
Quinua	2,9	4	0	-100,0	0,0	23 111	22 069	-4,5	-0,2
Café	1,7	57	588	931,6	11,8	2 208	2 532	14,7	0,3
Palta	2,9	1 429	618	-56,8	-4,4	23 097	14 664	-36,5	-1,6
Mercado interno	52,5			15,2	2,1			-10,8	-6,5
Papa	24,8	0	135	-	0,0	434 228	359 298	-17,3	-5,6
Maíz amiláceo	4,0	0	0	-	0,0	23 404	22 357	-4,5	-0,2
Alfalfa	4,0	14 477	17 146	18,4	1,4	149 349	154 737	3,6	0,1
Cebada grano	1,5	8	133	1562,5	0,4	16 437	14 930	-9,2	-0,2
Trigo	1,5	25	178	612,0	0,6	13 011	12 249	-5,9	-0,1
Haba grano seco	1,5	0	0	-	0,0	9 226	11 496	24,6	0,4
Tuna	2,1	183	18	-90,2	-0,4	19 371	12 755	-34,2	-0,6
Maíz choclo	0,9	0	0	-	0,0	10 402	8 688	-16,5	-0,2
Arveja grano seco	1,2	0	6	-	0,0	6 105	7 819	28,1	0,4
Olluco	1,1	0	0	-	0,0	14 793	17 547	18,6	0,2
Fríjol grano seco	0,7	70	9	-87,1	-0,7	2 262	2 133	-5,7	0,0
Arveja grano verde	0,7	44	84	90,9	0,2	4 741	4 276	-9,8	-0,1
PECUARIO	35,2			0,1	0,1			-1,8	-0,4
Carne de Vacuno	15,6	804	801	-0,3	-0,1	7 047	6 809	-3,4	-0,3
Leche Vacuno	8,2	3 024	3 121	3,2	0,4	46 361	46 759	0,9	0,1
Carne de Ovino	3,6	136	135	-0,3	0,0	1 143	1 122	-1,8	0,0
Carne de Porcino	1,9	215	210	-2,0	-0,1	1 665	1 621	-2,6	0,0
SECTOR AGROPECUARIO	100,0			19,1	19,1			-8,9	-8,9

1/ Cifras preliminares.

2/ A precios de 2007.

3/ En base a la estructura de similar periodo de 2019.

4/ Peso neto.

Fuente: MINAGRI

Elaboración: BCRP - Sucursal Huancayo.

- En relación al comportamiento del acumulado entre enero y agosto el subsector agrícola disminuyó 11,1 por ciento, como efecto de la menor producción para el mercado interno (-10,8 por ciento)



como papa (-17,3 por ciento) y maíz amiláceo (-4,5 por ciento). De otro lado, disminuyó la producción para el mercado externo y agroindustria (-12,3 por ciento) ante la menor producción de palta (-36,5 por ciento) y quinua (-4,5 por ciento).

- Respecto a la parte pecuaria, la expansión de 0,1 por ciento en agosto, obedeció a la mayor producción de leche de vacuno (3,2 por ciento). Por otra parte, en el acumulado entre enero y agosto el subsector registró una disminución de 1,8 por ciento, por efecto de la menor producción de carne de vacuno (-3,4 por ciento) y ovino (-1,8 por ciento).
- Con relación a las siembras, en el primer mes de la campaña 2020 - 2021, se instalaron 5,4 mil hectáreas, nivel menor en 7,5 por ciento respecto a similar lapso de la campaña previa, por menores siembras en cultivos transitorios como maíz amiláceo (-61,1 por ciento) y yuca (-100,0 por ciento).

CUADRO N° 3
AYACUCHO: SUPERFICIE SEMBRADA 1/
(Hectáreas)

	Campaña agrícola 2/		Variación	
	2020/2021	2021/2022	Absoluta	Porcentual
CULTIVOS TRANSITORIOS	5 740	5 315	- 425	-7,4
Arveja grano verde	391	509	118	30,2
Arveja grano seco	16	3	- 13	-81,3
Cebada grano	3	4	1	33,3
Frijol grano seco	2	0	- 2	-100,0
Haba grano seco	94	1	- 93	-98,9
Haba grano verde	347	495	148	42,7
Maíz amiláceo	167	65	- 102	-61,1
Maíz amarillo	260	1	- 259	-99,6
Maíz choclo	377	471	94	24,9
Oca	32	52	20	62,5
Olluco	89	72	- 17	-19,1
Papa	2 244	2 251	7	0,3
Quinua	1 100	1 295	195	17,7
Trigo	0	0	0	-
Yuca	310	0	- 310	-100,0
Otros	308	96	- 212	-68,8
CULTIVOS PERMANENTES	91	78	- 13	-14,3
Palto	83	76	- 7	-8,4
Café	0	0	0	-
Otros	8	2	- 6	-75,0
Total	5 831	5 393	- 438	-7,5

1/ Cifras preliminares.

2/ Corresponde al periodo de agosto.

Fuente: Dirección regional de Agricultura de Ayacucho.

Elaboración: BCRP, Sucursal Huancayo. Departamento de Estudios Económicos.

1.2 Sector minería

- La producción minera aumentó 43,8 por ciento en agosto, principalmente por la mayor producción de oro (2,5 por ciento) y plata (34,2 por ciento), explicado por la mayor extracción de la Compañía Minera Ares, luego de que las actividades se afectaran por el COVID-19. De otro lado, en el acumulado entre enero y agosto el sector aumentó 29,9 por ciento, sustentado en la mayor producción de oro (19,9 por ciento) y plata (37,3 por ciento).

- Es de precisar que, en lo que va del año, en términos de participación en el Valor Bruto de Producción (VBP) minero, destacó el oro con 49,8 por ciento, seguido de zinc (28,8 por ciento) y plata (18,8 por ciento).

CUADRO N° 4
AYACUCHO: SECTOR MINERÍA 1/
(Variación % real respecto a similar periodo del año anterior)

Mineral	Estructura Porcentual 2019 2/	Agosto				Enero - Agosto			
		2020	2021	Var.%	Contribución 3/	2020	2021	Var.%	Contribución 3/
Oro (Onzas troy)	45,4	27 494	28 183	2,5	1,7	178 450	213 884	19,9	10,7
Plata (Onzas troy)	32,2	476 725	639 889	34,2	7,3	3 294 007	4 521 673	37,3	6,6
Zinc (TMF)	19,7	1 051	5 191	393,8	33,2	25 574	38 417	50,2	12,5
Plomo (TMF)	2,2	266	384	43,9	0,8	3 295	3 203	-2,8	-0,1
Cobre (TMF)	0,5	8	50	499,9	0,9	312	346	11,0	0,1
SECTOR MINERÍA 2/	100,0			43,8	43,8			29,9	29,9

1/ Cifras preliminares.

2/ A precios de 2007.

3/ En base a la estructura porcentual de similar periodo de 2019.

Fuente: Ministerio de Energía y Minas.

Elaboración: BCRP, Sucursal Huancayo. Departamento de Estudios Económicos.

GRÁFICO N° 1
AYACUCHO: CRECIMIENTO DE LA PRODUCCIÓN MINERA
(Variación % real respecto a similar mes del año anterior)

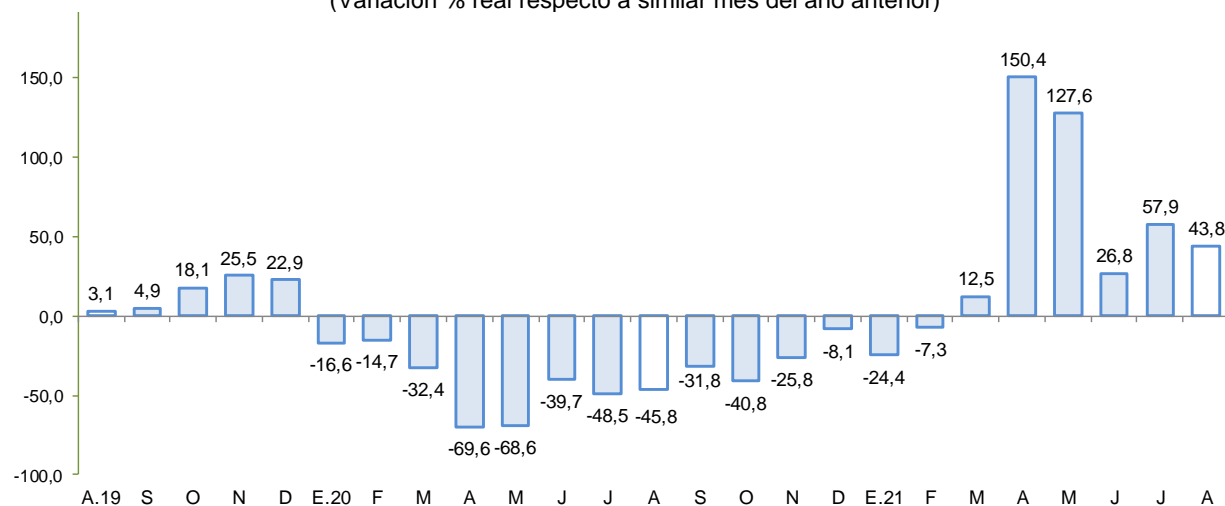

Fuente: MINEM.

Elaboración: BCRP - Sucursal Huancayo.

2. Otros indicadores sectoriales

2.1 Sector construcción

- Los despachos de cemento en agosto aumentaron 4,8 por ciento frente a similar mes del año previo, debido a la normalización de los despachos, luego que en 2020 se afectaran por las medidas frente al COVID-19.
- De otro lado, en el acumulado de enero a agosto, los despachos de cemento crecieron en 67,8 por ciento, sustentado también por un efecto base ante las medidas del Gobierno Central para



hacer frente a la pandemia, observándose una mayor ejecución en todos los niveles de gobierno, principalmente a nivel de los gobiernos sub nacionales.

GRÁFICO N° 2
AYACUCHO: CRECIMIENTO DEL SECTOR CONSTRUCCIÓN
(Variación % real respecto a similar mes del año anterior)

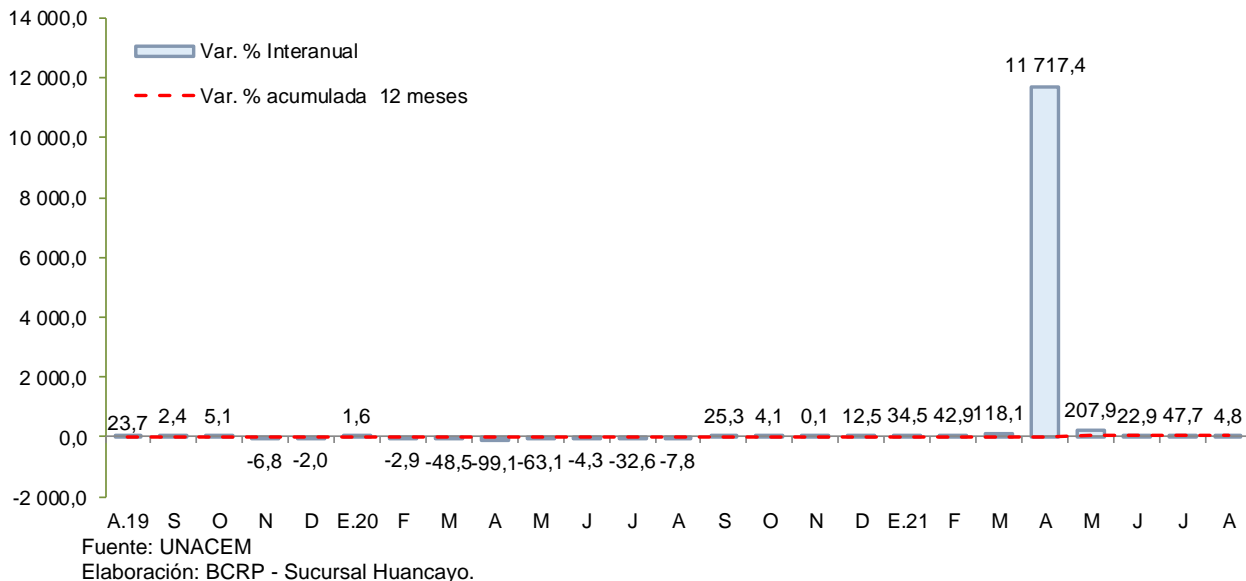

2.2 Arribos a los establecimientos de hospedaje

- El número de arribos a los establecimientos de hospedaje (10,7 mil) aumentó 8 337,0 por ciento en junio, respecto a similar mes del año previo, debido a un efecto base, luego de que el Gobierno Central estableciera medidas para hacer frente al COVID-19, precisándose que, durante el mes, casi la totalidad de arribos correspondieron a visitantes nacionales. De otro lado, en el acumulado de enero a junio, los arribos disminuyeron en 48,1 por ciento por menores arribos nacionales (-47,9 por ciento) y extranjeros (-62,2 por ciento).

GRÁFICO N° 3
AYACUCHO: CRECIMIENTO DE ARRIBOS A ESTABLECIMIENTOS DE HOSPEDAJE
(Variación %)

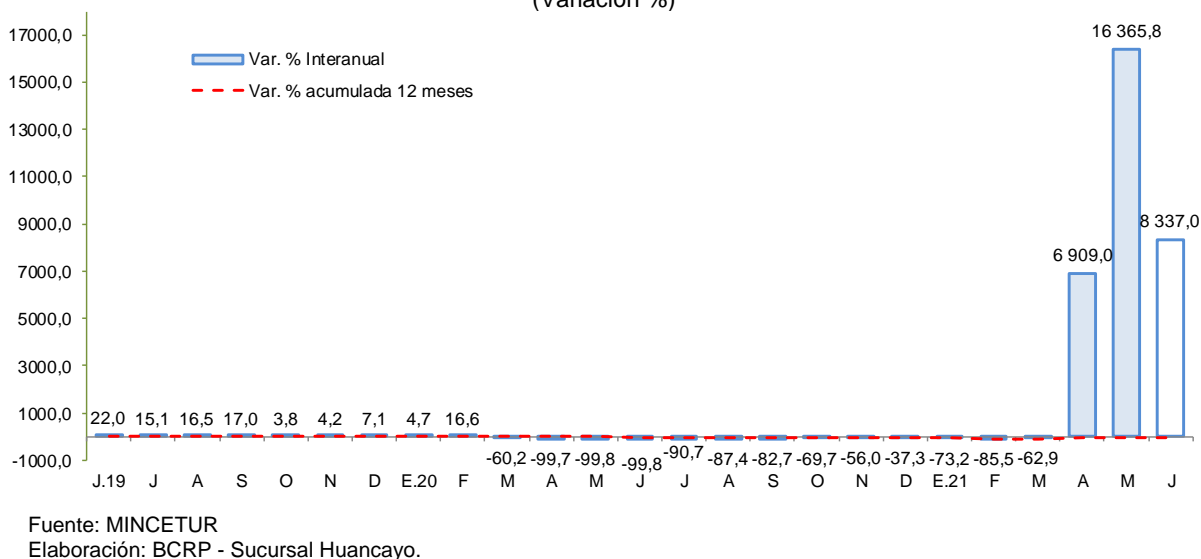

II. CRÉDITO Y DEPÓSITOS²

Créditos

- Los **créditos** en Ayacucho totalizaron S/ 1 920 millones en agosto de 2021, mayor en 0,5 por ciento respecto del mes previo y en 11,6 por ciento con relación a similar mes de 2020. Respecto al mes anterior, influenciaron los mayores saldos del Banco de la Nación (1,1 por ciento) y de las Cajas Municipales (1,5 por ciento). Con relación a agosto de 2020, se expandieron los saldos colocados por la Banca Múltiple (9,2 por ciento) y Cajas Municipales (22,2 por ciento), sustentándose principalmente en préstamos a empresas.

CUADRO Nº 5
AYACUCHO: CRÉDITO DIRECTO
(Saldos en millones de soles)

	Estructura %	Saldo en millones de soles con TCF 1/		Tasa de crecimiento (%)		
		Ago-21	Jul-21	Ago-21	Mes	12 Meses
Banco de la Nación	6,6	125	126	1,1	2,5	
Agrobanco	1,0	18	18	1,9	16,3	
Banca Múltiple	44,7	860	858	-0,2	9,2	
Instituciones No Bancarias	47,8	908	918	1,1	15,4	
Financieras	7,1	137	136	-0,4	-5,0	
Cajas Municipales	37,7	714	724	1,5	22,2	
Cajas Rurales	3,0	57	57	-0,2	-1,1	
Edpymes	0,0	0	0	-	-100,0	
Arrendamiento Financiero	0,0	0	0	-	-	
TOTAL	100,0	1 911	1 920	0,5	11,6	
Empresas	70,5	1 356	1 353	-0,2	17,1	
Personas	29,5	555	567	2,1	0,5	
Consumo	24,3	459	467	1,9	-0,1	
Hipotecario	5,2	97	100	3,2	3,1	
MN	97,0	1 850	1 863	0,7	9,6	
ME	3,0	61	58	-6,0	178,6	
ME (Mill. US\$)		19	17	-6,0	178,6	

1/ Se utiliza tipo de cambio fijo (TCF) a diciembre 2019 (S/3.31 por dólar).

Fuente: SBS y AFP.

Elaboración: BCRP - Sucursal Huancayo. Departamento de Estudios Económicos.

- Respecto al tipo de crédito, lo orientado a empresas (70,5 por ciento de participación), mostró un incremento de 17,1 por ciento con relación a agosto de 2020, por mayores créditos a la pequeña y microempresa en sectores como comercio y servicios. De otro lado, en el mismo lapso, los créditos para personas se expandieron en 0,5 por ciento, por mayores saldos de créditos hipotecarios (3,1 por ciento).

² Los saldos de los créditos y depósitos expresadas en moneda extranjera se valúan al tipo de cambio constante a fin de aislar el efecto de la valuación cambiaria sobre los saldos en dicha moneda.

GRÁFICO Nº 4
AYACUCHO: CRECIMIENTO DEL CREDITO DIRECTO
 (Variación % respecto a similar mes del año anterior)

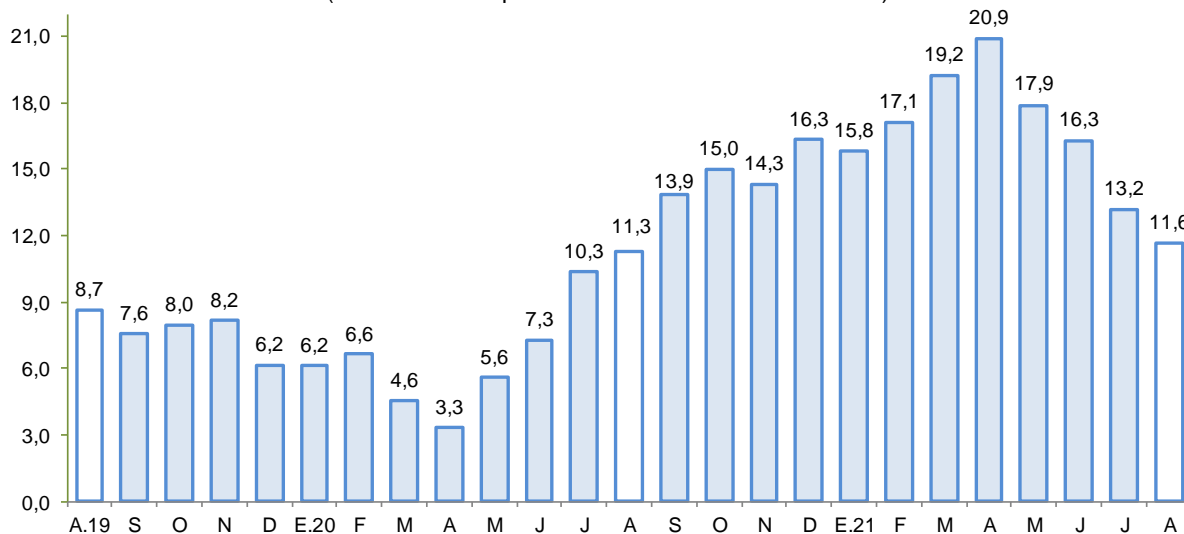

Fuente: SBS y AFP.

Elaboración: BCRP - Sucursal Huancayo.

- Por tipo de moneda, respecto del mes previo, aumentaron los saldos en moneda nacional (0,7 por ciento) mientras que disminuyeron los de moneda extranjera (-6,0 por ciento). En términos interanuales, crecieron los saldos en moneda nacional (9,6 por ciento) y en moneda extranjera (178,6 por ciento). El ratio de dolarización se situó en 3,0 por ciento en agosto, nivel mayor en 1,8 de punto porcentual en comparación a lo observado en similar mes de 2020.
- Respecto a la morosidad, al término de julio de 2021 se situó en 6,0 por ciento, siendo mayor en 0,5 puntos porcentuales respecto a igual mes del año previo. Los ratios más altos se registraron en las Edpymes (49,6 por ciento) y en Agrobanco (22,4 por ciento).

GRÁFICO Nº 5
AYACUCHO: TASA DE MOROSIDAD 1/ 2/
 (En porcentaje)

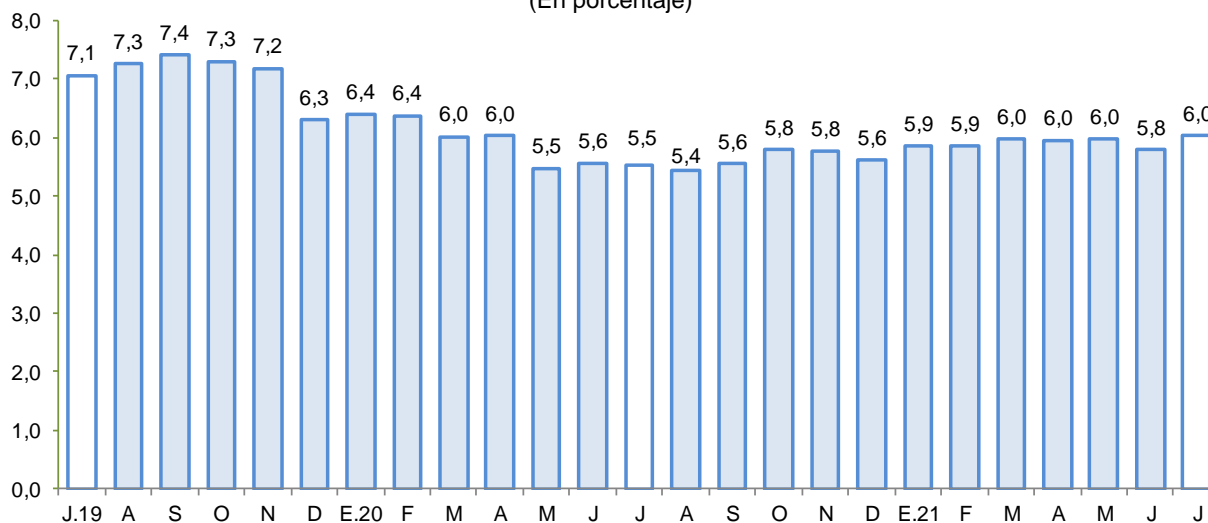

1/ Preliminar.

2/ Morosidad = (créditos vencidos + créditos en cobranza judicial) / colocaciones brutas.

Fuente: SBS y AFP.

Elaboración: BCRP - Sucursal Huancayo.



1. Depósitos

- Los **depósitos** al finalizar agosto de 2021 registraron un saldo de S/ 1 624 millones, nivel mayor en 1,3 por ciento respecto del mes anterior, debido a la expansión de saldos de la Banca Múltiple (0,5 por ciento) y de las Cajas Municipales (3,8 por ciento). Con relación a agosto de 2020, los depósitos crecieron en 15,4 por ciento, debido a la mayor captación de fondos de la Banca Múltiple (15,3 por ciento) y de las Cajas Municipales (18,4 por ciento).
- Según tipo de depósito, en términos interanuales destacó la expansión en las modalidades a la vista (15,4 por ciento) y de ahorro (21,2 por ciento). Por tipo de moneda, los depósitos en soles aumentaron en 15,6 por ciento mientras que en moneda extranjera se expandieron en 11,6 por ciento.

CUADRO N° 6
AYACUCHO: DEPÓSITOS
(Saldos en millones de soles)

	Estructura % Ago-21	Saldo en millones de soles con TCF 1/		Tasa de crecimiento (%)	
		Jul-21	Ago-21	Mes	12 Meses
Banco de la Nación	34,5	553	561	1,3	15,8
Banca Múltiple	45,9	742	745	0,5	15,3
Instituciones No Bancarias	19,6	308	318	3,4	14,8
Financieras	1,2	20	20	-2,3	-7,9
Cajas Municipales	18,0	281	292	3,8	18,4
Cajas Rurales	0,4	6	7	4,5	-28,9
TOTAL	100,0	1 603	1 624	1,3	15,4
Vista	24,3	386	395	2,2	15,4
Ahorro	62,3	1 003	1 012	0,9	21,2
A plazo	13,4	214	218	1,8	-5,6
MN	94,3	1 512	1 531	1,3	15,6
ME	5,7	91	93	2,7	11,6
ME (Mill. US\$)		27	28	2,7	11,6

1/ Se utiliza tipo de cambio fijo (TCF) a diciembre 2019 (S/3.31 por dólar).

Fuente: SBS y AFP.

Elaboración: BCRP - Sucursal Huancayo. Departamento de Estudios Económicos.

- La tasa de dolarización fue de 5,7 por ciento, menor en 0,2 de punto porcentual respecto de agosto de 2020, lo que se explica, por el mayor crecimiento relativo de los depósitos en moneda nacional.

GRÁFICO Nº 6
AYACUCHO: CRECIMIENTO DE LOS DEPÓSITOS
(Variación % respecto a similar periodo del año anterior)

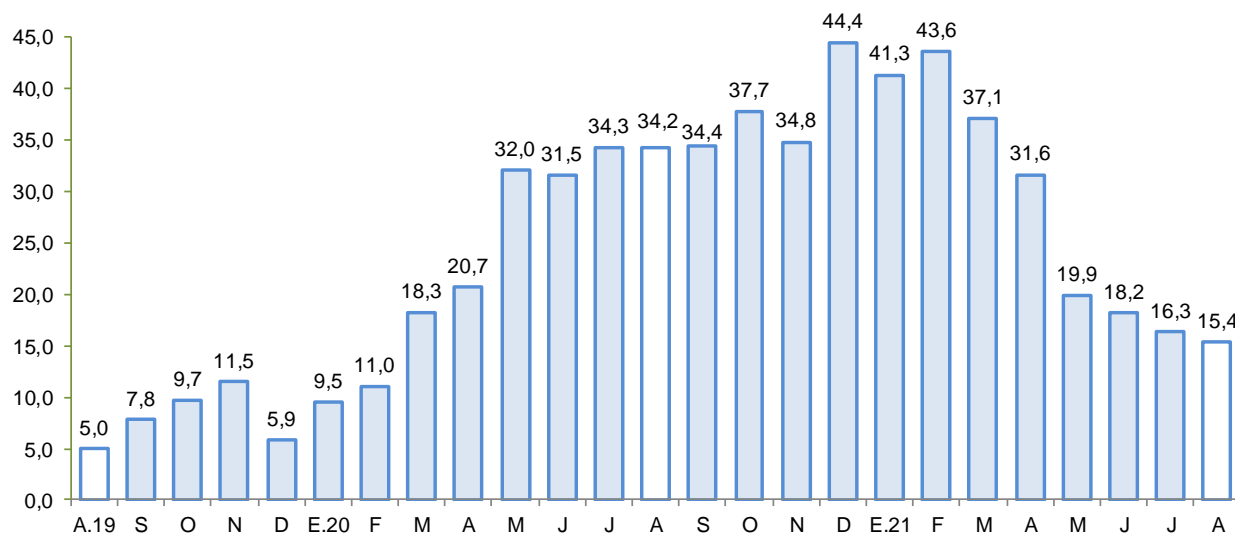

Fuente: SBS y AFP.
Elaboración: BCRP - Sucursal Huancayo.

III. EJECUCIÓN DEL PRESUPUESTO DE GASTOS DEL GOBIERNO GENERAL

1. Ejecución del Presupuesto de Gastos Corrientes

- El gasto corriente no financiero disminuyó 13,1 por ciento interanual en términos reales en agosto, asociado a los menores montos devengados a nivel del Gobierno Central (-39,1 por ciento), por efecto de menores pagos por remuneraciones y transferencias.

CUADRO Nº 7
AYACUCHO: EJECUCIÓN DEL PRESUPUESTO DE GASTOS CORRIENTES 1/ 2/
(Millones de soles)

	Agosto			Enero - Agosto		
	2 020	2 021	Var %real	2 020	2 021	Var %real
Gobierno Nacional	106,9	68,3	-39,1	643,8	579,0	-12,7
Gobierno Regional	98,8	108,3	4,4	731,2	810,1	7,5
Gobiernos locales	28,3	36,8	23,9	152,1	230,8	47,2
Total	233,9	213,4	-13,1	1 527,1	1 619,9	2,9

1/ Información actualizada al 31 de agosto de 2021

2/ Comprende el gasto en remuneraciones y en bienes y servicios.

Fuente: MEF

Elaboración: BCRP - Sucursal Huancayo.

- En el acumulado de enero a agosto, el gasto se expandió en 2,9 por ciento en términos reales, debido a la mayor ejecución del Gobierno Regional (7,5 por ciento) como de los municipios (47,2 por ciento), sustentándose en los mayores gastos por compras de bienes y servicios.

3. Ejecución del Presupuesto de Inversiones

- La inversión pública en Ayacucho correspondiente a los tres niveles de gobierno totalizó en agosto S/ 112,5 millones, mostrando un crecimiento de 36,7 por ciento respecto de similar mes del año



pasado. Este crecimiento se explicó por la recuperación paulatina de la ejecución de los gobiernos sub nacionales, luego del aislamiento social obligatorio decretado por el Gobierno Central lo que significó en parte la paralización del sector construcción en el segundo trimestre del 2020.

CUADRO Nº 8
AYACUCHO: EJECUCIÓN DEL PRESUPUESTO DE INVERSIONES 1/ 2/
 (Millones de soles)

	Agosto			Enero - Agosto		
	2 020	2 021	Var %real	2 020	2 021	Var %real
Gobierno Nacional	5,3	10,6	88,9	60,6	98,4	57,5
Gobierno Regional	29,8	37,0	18,2	97,5	208,4	107,3
Gobiernos locales	43,3	64,9	43,0	160,0	382,4	131,9
Inversión Pública	78,4	112,5	36,7	318,1	689,2	110,2

1/ Información actualizada al 31 de agosto de 2021

2/ Comprende la adquisición de activos no financieros.

Fuente: MEF

Elaboración: BCRP - Sucursal Huancayo.

- Respecto al periodo enero – agosto, la inversión pública sumó S/ 689,2 millones, nivel mayor en 110,2 por ciento respecto al año previo, principalmente por el incremento observado a nivel del Gobierno Regional (107,3 por ciento) como de los municipios (131,9 por ciento). La inversión se orientó principalmente a los rubros Agropecuario, Salud, Saneamiento, Educación y Transporte, los que en conjunto representaron el 81,8 por ciento del total. Por nivel de gobierno, el mayor desembolso en inversiones fue realizado por los municipios con una participación de 55,5 por ciento de participación.

GRÁFICO Nº 7
AYACUCHO: CRECIMIENTO DE LA EJECUCIÓN DEL PRESUPUESTO DE INVERSIONES
 (Variación % real)

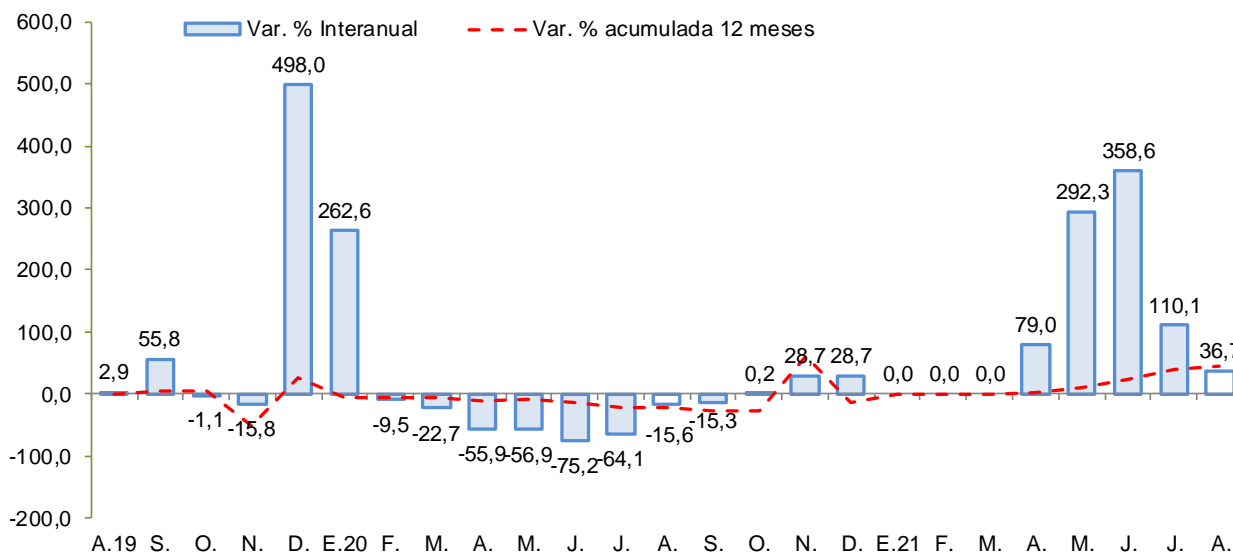

Fuente: MEF.

Elaboración: BCRP - Sucursal Huancayo.



Principales proyectos

- Entre los principales proyectos que se ejecutaron en lo que va del año, destacaron en el Gobierno Nacional, los de “Mejoramiento del camino vecinal Vinchos - Paccha - Andabamba, distrito de Vinchos, provincia de Huamanga” con S/ 7,9 millones de gasto; “Rehabilitación y mejoramiento de la Carretera Imperial – Mayocc - Ayacucho tramo Mayocc - Huanta” con S/ 5,4 millones en gasto devengado; y “Creación del puente vehicular interregional Pampas de las vías departamentales AY-105 y AP-105 en las localidades de Incachaca y Chacabamba, distritos de Saurama y Uranmarca, provincias de Vilcashuaman (Ayacucho) y Chincheros (Apurímac)” con S/ 4,0 millones en gasto devengado.
- En el Gobierno Regional, “Mejoramiento de la capacidad resolutive de la unidad productora de los servicios de salud del Hospital Coracora, provincia de Parinacochas” con S/ 12,5 millones de gasto; “Mejoramiento de la capacidad resolutive del Hospital San Miguel, segundo nivel de atención, provincia La Mar” con un devengado de S/ 12,5 millones y “Mejoramiento de los servicios educativos en la I.E. María Auxiliadora, provincia de Huanta” con S/ 10,2 millones en gasto devengado.
- En los gobiernos locales, “Mejoramiento y creación del sistema drenaje pluvial de la Av. Carmen Alto, Av. Perú y Jr. Cangallo, distrito de Carmen Alto, provincia de Huamanga” con un devengado de S/ 8,4 millones; “Gestión del programa y otros: programa de apoyo al transporte subnacional - PATS” con un gasto devengado de S/ 8,3 millones; y “Instalación del servicio de protección frente a inundaciones en zona urbana de la localidad de Canayre, provincia de Huanta” con un devengado de S/ 5,7 millones.



IV. ANEXOS



ANEXO 1

AYACUCHO: PRODUCCIÓN AGROPECUARIA 1/
(En toneladas)

	AGO	SET	OCT	NOV	DIC	ENE	FEB	MAR	ABR	MAY	JUN	JUL	AGO	
TOTAL AGRÍCOLA	19 107	27 342	26 981	29 244	43 994	55 258	66 099	84 214	102 703	298 070	201 640	82 906	21 860	TOTAL AGRÍCOLA
Ajo	9	8	0	12	120	19	18	25	84	221	671	392	10	Ajo
Alfalfa	14 477	16 665	17 511	19 097	25 265	21 268	21 567	21 552	20 658	18 709	17 406	16 431	17 146	Alfalfa
Arveja grano seco	0	16	22	0	0	0	0	13	199	3 983	2 870	748	6	Arveja grano seco
Arveja grano verde	44	50	94	229	527	1 117	1 315	756	643	258	24	79	84	Arveja grano verde
Cacao	451	228	114	0	0	0	0	43	293	1 033	1 645	1 116	862	Cacao
Café	57	4	0	0	0	0	0	0	96	702	674	472	588	Café
Cebada grano	8	0	0	0	5	0	0	0	22	2 481	7 207	5 087	133	Cebada grano
Cebolla	10	10	20	30	208	422	815	353	766	893	273	63	10	Cebolla
Frijol grano seco	70	0	0	0	0	0	2	8	83	779	1 105	147	9	Frijol grano seco
Haba grano seco	0	0	0	0	11	0	5	20	319	6 016	4 163	974	0	Haba grano seco
Haba grano verde	8	2	109	260	525	847	1 113	691	1 100	696	55	0	6	Haba grano verde
Maíz amarillo duro	0	0	0	0	763	657	292	48	32	136	207	104	0	Maíz amarillo duro
Maíz amiláceo	0	0	0	0	0	0	0	38	725	7 025	11 766	2 803	0	Maíz amiláceo
Maíz choclo	0	30	29	269	783	1 753	2 036	1 596	1 787	1 318	186	12	0	Maíz choclo
Mashua	0	0	0	0	0	0	0	0	254	9 543	2 608	665	0	Mashua
Melocotón	0	45	27	24	96	72	467	660	239	10	0	0	6	Melocotón
Naranja	170	51	32	4	122	10	17	85	277	242	196	198	152	Naranja
Oca	0	0	0	0	0	0	0	47	418	10 408	2 173	642	0	Oca
Olluco	0	0	20	200	0	54	130	103	634	10 224	4 699	1 703	0	Olluco
Palta	1 429	2 472	357	499	3 073	926	2 204	3 861	5 252	826	535	442	618	Palta
Papa	0	62	1 370	2 530	10 330	14 070	20 840	37 688	41 876	139 522	85 165	20 002	135	Papa
Papaya	51	67	54	40	130	28	9	14	46	37	40	39	24	Papaya
Piña	27	22	28	26	24	9	0	0	20	15	16	13	3	Piña
Plátano	96	66	134	177	166	47	1	17	116	157	168	135	93	Plátano
Quinua	4	0	38	53	193	1 221	1 187	1 372	2 450	7 473	6 817	1 549	0	Quinua
Trigo	25	0	0	3	14	0	0	0	0	679	6 169	5 223	178	Trigo
Tuna	183	173	186	215	315	1 290	4 252	4 733	2 383	43	21	15	18	Tuna
Yuca	487	492	501	511	462	469	528	469	523	1 472	1 663	1 242	1 089	Yuca
Zapallo	0	0	16	18	13	26	13	112	60	142	88	66	13	Zapallo
TOTAL PECUARIO	4 471	3 418	2 537	2 462	2 918	3 291	5 546	8 666	10 865	11 380	8 517	6 108	4 559	TOTAL PECUARIO
Carne 2/	1 364	1 270	1 102	1 303	1 448	1 065	1 249	1 321	1 529	1 503	1 603	1 631	1 358	Carne 2/
Carne de ovino 2/	136	127	104	126	108	105	121	132	149	152	165	161	135	Carne de ovino 2/
Carne de porcino 2/	215	187	173	191	216	165	182	198	199	236	209	219	210	Carne de porcino 2/
Carne de vacuno 2/	804	773	661	779	860	635	761	780	930	897	999	1 006	801	Carne de vacuno 2/
Leche de vacuno	3 024	2 078	1 364	1 065	1 393	2 156	4 205	7 150	9 160	9 750	6 823	4 392	3 121	Leche de vacuno

1/ Información preliminar.

2/ Peso neto.

Fuente: MINAGRI

Elaboración: BCRP - Sucursal Huancayo.



ANEXO 2

**AYACUCHO: SUPERFICIE SEMBRADA 1/
(En hectáreas)**

CULTIVO	2020-2021												2021-2022	CULTIVO
	AGO	SET	OCT	NOV	DIC	ENE	FEB	MAR	ABR	MAY	JUN	JUL	AGO	
Ajo	9	35	124	87	81	51	29	5	0	7	7	4	10	Ajo
Arroz cáscara	8	1	0	0	0	0	0	0	0	0	0	0	0	Arroz cáscara
Arveja grano seco	16	117	1 091	1 230	1 588	347	2	13	5	1	0	0	3	Arveja grano seco
Arveja grano verde	391	435	325	185	86	14	13	27	25	50	47	84	509	Arveja grano verde
Cacao	0	0	0	51	12	71	82	83	19	0	0	0	0	Cacao
Café	0	0	0	0	0	0	4	14	12	0	0	0	0	Café
Cebada grano	3	31	462	2 260	6 242	2 871	118	20	0	0	23	32	4	Cebada grano
Cebolla	69	94	89	29	29	38	3	1	7	2	5	23	14	Cebolla
Frijol grano seco	2	102	221	407	603	247	52	8	4	1	0	0	0	Frijol grano seco
Haba grano seco	94	1 003	2 608	1 846	1 074	201	0	0	0	0	22	15	1	Haba grano seco
Haba grano verde	347	434	455	78	82	1	3	1	25	55	84	54	495	Haba grano verde
Maíz amarillo duro	260	238	123	72	83	27	0	0	0	0	75	0	1	Maíz amarillo duro
Maíz amiláceo	167	2 340	7 549	4 860	3 418	533	0	3	0	0	15	6	65	Maíz amiláceo
Maíz choclo	377	681	336	154	41	1	4	12	0	12	28	125	471	Maíz choclo
Oca	0	0	0	0	0	0	0	0	0	0	0	0	0	Oca
Olluco	32	358	659	487	168	0	0	0	0	0	0	6	52	Olluco
Palto	0	6	4	3	0	5	4	9	0	0	0	0	0	Palto
Papa	83	53	17	3	37	3	0	19	5	0	14	0	76	Papa
Quinua	1 100	1 073	4 498	4 695	3 120	311	0	0	0	42	90	28	1 295	Quinua
Tomate	13	2	12	9	5	5	5	2	10	9	1	5	4	Tomate
Trigo	1	0	319	1 499	4 884	1 848	88	14	0	0	45	2	0	Trigo
Yuca	0	0	0	0	0	0	0	0	0	0	0	0	0	Yuca
Zanahoria	310	237	147	1	0	0	0	3	4	0	0	0	0	Zanahoria
Zapallo	37	40	35	22	22	13	2	3	6	3	4	2	6	Zapallo

1/ Cifras preliminares.

Fuente: DIA - Ayacucho

Elaboración: BCRP - Sucursal Huancayo.



ANEXO 3

AYACUCHO: PRODUCCIÓN MINERA 1/

PRODUCTOS	2020					2021								PRODUCTOS
	AGO	SET	OCT	NOV	DIC	ENE	FEB	MAR	ABR	MAY	JUN	JUL	AGO	
MINERÍA METÁLICA														MINERÍA METÁLICA
Zinc (TMF)	1 051	5 789	3 926	4 922	5 192	3 468	4 794	4 797	4 970	4 842	4 887	5 468	5 191	Zinc (TMF)
Cobre (TMF)	8	44	28	37	39	25	32	40	40	52	47	59	50	Cobre (TMF)
Plata (KGG)	14 828	3 686	3 719	17 261	18 770	16 603	17 881	16 927	16 738	16 690	16 121	19 777	19 903	Plata (KGG)
Plomo (TMF)	266	501	631	563	448	508	375	342	291	438	475	390	384	Plomo (TMF)
Oro (KGG)	855	846	811	785	895	764	822	842	818	845	831	853	877	Oro (KGG)

1/ Cifras preliminares

Fuente: MINEM.

Elaboración: BCRP, Sucursal Huancayo. Departamento de Estudios Económicos.



ANEXO 4

AYACUCHO: INGRESOS CORRIENTES DEL GOBIERNO CENTRAL
(Millones de soles)

	2020					2021								
	AGO	SET	OCT	NOV	DIC	ENE	FEB	MAR	ABR	MAY	JUN	JUL	AGO	
I. INGRESOS TRIBUTARIOS	10,2	9,8	11,9	13,0	14,2	19,5	16,3	13,5	15,2	12,5	13,0	13,6	14,9	I. INGRESOS TRIBUTARIOS
1). Impuesto a la Renta	4,5	4,4	4,7	4,9	5,7	7,4	5,7	5,9	7,1	4,9	4,6	4,7	5,9	1). Impuesto a la Renta
Personas Naturales	2,5	2,5	2,7	2,7	3,7	3,5	2,9	3,0	3,0	2,7	2,5	2,8	2,9	Personas Naturales
Personas Jurídicas	1,2	1,2	1,6	1,8	1,7	3,6	2,3	2,0	1,4	1,3	1,5	1,5	1,7	Personas Jurídicas
Regularización	0,8	0,7	0,3	0,4	0,3	0,3	0,4	1,0	2,6	1,0	0,6	0,4	1,3	Regularización
2). Impuesto a las Importaciones	0,0	0,0	0,0	0,0	0,0	0,0	0,0	0,0	0,0	0,0	0,0	0,0	0,0	2). Impuesto a las Importaciones
3). Impuesto General a las Ventas (IGV)	4,3	3,5	4,5	5,4	5,1	8,1	6,8	5,0	4,9	4,5	4,7	5,4	5,0	3). Impuesto General a las Ventas (IGV)
Operaciones Internas	4,3	3,5	4,5	5,4	5,1	8,1	6,8	5,0	4,9	4,5	4,7	5,4	5,0	Operaciones Internas
Operaciones Externas	0,0	0,0	0,0	0,0	0,0	0,0	0,0	0,0	0,0	0,0	0,0	0,0	0,0	Operaciones Externas
4). Impuesto Selectivo al Consumo (ISC)	0,0	0,0	0,0	0,0	0,0	0,0	0,0	0,0	0,0	0,0	0,0	0,0	0,0	4). Impuesto Selectivo al Consumo (ISC)
5). Régimen Mype Tributario	0,8	1,2	1,9	1,8	2,2	3,0	2,1	1,3	1,3	1,3	1,5	1,8	2,0	5). Régimen Mype Tributario
6). Otros Ingresos Tributarios	0,6	0,8	0,9	0,9	1,1	1,0	1,7	1,2	1,9	1,8	2,1	1,6	2,0	6). Otros Ingresos Tributarios
II. INGRESOS NO TRIBUTARIOS	0,3	0,7	0,1	0,4	0,4	0,2	0,3	0,5	0,4	0,3	1,5	0,3	0,6	II. INGRESOS NO TRIBUTARIOS
TOTAL INGRESOS (I+II)	10,5	10,5	12,1	13,4	14,6	19,7	16,6	14,0	15,7	12,9	14,5	13,9	15,5	TOTAL INGRESOS (I+II)

Fuente: SUNAT

Elaboración: BCRP - Sucursal Huancayo.



ANEXO 5

**AYACUCHO: EJECUCIÓN DEL PRESUPUESTO DE GASTOS DEL GOBIERNO NACIONAL 1/
(Millones de soles)**

	2020					2021								
	AGO	SET	OCT	NOV	DIC	ENE	FEB	MAR	ABR	MAY	JUN	JUL	AGO	
GASTOS NO FINANCIEROS	113,0	74,7	210,9	147,2	140,6	41,2	82,1	88,0	170,2	56,3	84,5	76,1	78,9	GASTOS NO FINANCIEROS
a. GASTOS CORRIENTES	106,9	63,5	169,6	126,9	109,5	36,7	77,0	82,0	130,3	48,0	70,1	66,5	68,3	a. GASTOS CORRIENTES
1. Personal y obligaciones sociales	16,6	16,3	19,2	20,4	22,2	21,3	16,1	16,3	15,2	18,9	16,0	20,2	15,8	1. Personal y obligaciones sociales
2. Pensiones y prestaciones sociales	0,7	0,7	2,0	2,9	6,4	2,3	2,2	2,3	2,5	2,3	2,3	4,5	2,5	2. Pensiones y prestaciones sociales
3. Bienes y servicios	13,2	20,7	17,0	31,4	35,6	11,1	26,0	19,0	21,1	18,9	29,7	29,0	23,9	3. Bienes y servicios
4. Donaciones y transferencias 2/	0,2	0,0	0,1	0,0	0,4	0,0	0,0	0,5	0,0	0,0	0,2	0,0	0,0	4. Donaciones y transferencias 2/
5. Otros gastos	76,1	25,8	131,4	72,2	44,9	1,9	32,8	43,8	91,6	7,9	21,8	12,8	26,2	5. Otros gastos
b. GASTOS DE CAPITAL	6,2	11,2	41,3	20,3	31,1	4,5	5,1	6,1	39,9	8,2	14,4	9,6	10,6	b. GASTOS DE CAPITAL
1. Adquisición de activos no finan.	5,3	11,1	40,9	20,3	30,1	4,5	5,1	6,1	39,9	8,2	14,4	9,6	10,6	1. Adquisición de activos no finan.
2. Donaciones y transferencias 2/	0,0	0,0	0,4	0,0	0,0	0,0	0,0	0,0	0,0	0,0	0,0	0,0	0,0	2. Donaciones y transferencias 2/
3. Otros gastos de capital	0,8	0,1	0,0	0,0	0,9	0,0	0,0	0,0	0,0	0,0	0,0	0,0	0,0	3. Otros gastos de capital

1/ Información actualizada al 31 de agosto de 2021

2/ Neto de transferencias intergubernamentales.

Fuente: MEF

Elaboración: BCRP - Sucursal Huancayo.



ANEXO 6

**AYACUCHO: EJECUCIÓN DEL PRESUPUESTO DE GASTOS DEL GOBIERNO REGIONAL 1/
(Millones de soles)**

	2020					2021								
	AGO	SET	OCT	NOV	DIC	ENE	FEB	MAR	ABR	MAY	JUN	JUL	AGO	
GASTOS NO FINANCIEROS	128,6	187,4	139,2	139,9	350,9	104,6	94,8	130,5	130,3	139,2	135,4	138,4	145,3	GASTOS NO FINANCIEROS
a. GASTOS CORRIENTES	98,8	101,5	109,9	113,7	232,5	99,5	79,5	92,6	104,7	107,0	106,8	111,7	108,3	a. GASTOS CORRIENTES
1. Personal y obligaciones sociales	72,9	76,6	73,7	77,8	114,4	76,0	71,5	72,5	77,7	76,3	75,5	82,0	74,8	1. Personal y obligaciones sociales
2. Pensiones y prestaciones sociales	4,3	4,2	3,9	4,3	6,8	5,4	4,1	4,1	4,1	4,0	4,4	5,2	4,2	2. Pensiones y prestaciones sociales
3. Bienes y servicios	21,5	20,7	25,7	29,7	70,8	18,0	3,8	16,0	22,7	26,7	26,1	24,5	28,7	3. Bienes y servicios
4. Donaciones y transferencias	0,0	0,0	0,3	0,0	0,0	0,0	0,0	0,0	0,0	0,0	0,1	0,0	0,4	4. Donaciones y transferencias
5. Otros gastos	0,1	0,0	6,2	1,9	40,6	0,1	0,1	0,1	0,2	0,0	0,7	0,1	0,1	5. Otros gastos
b. GASTOS DE CAPITAL	29,8	85,9	29,3	26,2	118,4	5,1	15,3	37,9	25,6	32,1	28,7	26,7	37,0	b. GASTOS DE CAPITAL
1. Adquisición de activos no finan.	29,8	30,1	29,3	26,2	118,4	5,1	15,3	37,9	25,6	32,1	28,7	26,7	37,0	1. Adquisición de activos no financieros
2. Donaciones y transferencias	0,0	55,8	0,0	0,0	0,0	0,0	0,0	0,0	0,0	0,0	0,0	0,0	0,0	2. Donaciones y transferencias
3. Otros gastos de capital	0,0	0,0	0,0	0,0	0,0	0,0	0,0	0,0	0,0	0,0	0,0	0,0	0,0	3. Otros gastos de capital

1/ Información actualizada al 31 de agosto de 2021

Fuente: MEF

Elaboración: BCRP - Sucursal Huancayo.

ANEXO 7

AYACUCHO: EJECUCIÓN DEL PRESUPUESTO DE GASTOS DE LOS GOBIERNOS LOCALES 1/
(Millones de soles)

	2020					2021								
	AGO	SET	OCT	NOV	DIC	ENE	FEB	MAR	ABR	MAY	JUN	JUL	AGO	
GASTOS NO FINANCIEROS	71,5	113,3	131,8	154,8	380,5	12,3	44,9	109,7	50,8	83,6	104,2	108,7	103,6	GASTOS NO FINANCIEROS
a. GASTOS CORRIENTES	28,3	39,5	35,0	60,2	165,2	5,4	15,4	36,5	28,0	28,4	38,0	42,4	36,8	a. GASTOS CORRIENTES
1. Personal y obligaciones sociales	3,7	4,0	3,9	3,7	6,9	2,2	4,6	4,7	3,7	4,0	3,8	5,0	3,8	1. Personal y obligaciones sociales
2. Pensiones y prestaciones sociales	2,4	1,5	2,3	2,2	4,0	0,2	0,2	0,5	1,4	2,1	2,6	1,9	1,8	2. Pensiones y prestaciones sociales
3. Bienes y servicios	19,3	33,0	26,8	52,6	151,6	3,0	10,4	30,6	22,1	21,8	31,1	35,1	30,6	3. Bienes y servicios
4. Donaciones y transferencias	2,9	0,9	1,8	1,5	2,4	0,1	0,1	0,4	0,5	0,3	0,3	0,3	0,4	4. Donaciones y transferencias
5. Otros gastos	0,0	0,1	0,2	0,2	0,1	0,0	0,1	0,2	0,2	0,2	0,1	0,1	0,1	5. Otros gastos
b. GASTOS DE CAPITAL	43,3	73,8	96,8	94,6	215,3	6,9	29,5	73,2	22,8	55,2	66,2	66,3	66,9	b. GASTOS DE CAPITAL
1. Adquisición de activos no finan.	43,3	72,2	96,6	94,6	215,3	6,9	28,9	72,7	22,8	55,0	65,0	66,2	64,9	1. Adquisición de activos no financieros
2. Donaciones y transferencias	0,0	1,6	0,2	0,0	0,0	0,1	0,6	0,5	0,0	0,1	1,2	0,1	2,0	2. Donaciones y transferencias
3. Otros gastos de capital	0,0	0,0	0,0	0,0	0,0	0,0	0,0	0,0	0,0	0,0	0,0	0,0	0,0	3. Otros gastos de capital

1/ Información actualizada al 31 de agosto de 2021

Fuente: MEF

Elaboración: BCRP - Sucursal Huancayo.



ANEXO 8

AYACUCHO: MOROSIDAD
(En porcentajes)

	2020						2021							
	JUL	AGO	SET	OCT	NOV	DIC	ENE	FEB	MAR	ABR	MAY	JUN	JUL	
I. BANCA MÚLTIPLE	6,6	6,5	6,6	7,0	7,2	7,2	7,5	7,0	7,2	7,2	7,1	7,1	7,3	I. BANCA MÚLTIPLE
II. INSTITUCIONES NO BANCARIAS														II. INSTITUCIONES NO BANCARIAS
Empresas Financieras	3,3	3,6	4,5	4,7	4,9	6,4	7,3	8,3	8,0	7,9	8,1	7,6	7,5	Empresas Financieras
Cajas Municipales	3,7	3,5	3,3	3,2	3,0	2,5	2,5	2,9	3,2	3,3	3,5	3,2	3,6	Cajas Municipales
Cajas Rurales	13,0	12,8	13,6	14,5	10,9	11,1	11,8	12,3	12,0	11,8	12,2	10,3	10,3	Cajas Rurales
Edpymes	8,3	8,6	12,9	18,2	21,7	22,5	21,3	22,3	30,4	33,0	49,4	54,6	49,6	Edpymes
III. ENTIDADES ESTATALES														III. ENTIDADES ESTATALES
Banco de la Nación 1/	3,1	3,2	3,3	3,3	3,2	3,0	2,9	2,9	2,9	2,9	2,9	3,0	3,0	Banco de la Nación 1/
Agrobanco 2/	23,7	24,7	25,6	30,1	33,8	29,2	27,1	25,1	24,1	22,5	21,8	22,0	22,4	Agrobanco 2/
Total	5,5	5,4	5,6	5,8	5,8	5,6	5,9	5,9	6,0	6,0	6,0	5,8	6,0	Total

1/ Sólo considera los créditos de consumo e hipotecario

2/ No considera los créditos a las demás empresas del sector.

Fuente: SBS y AFP.

Elaboración: BCRP - Sucursal Huancayo.