

**BANCO CENTRAL DE RESERVA DEL PERÚ**  
**SUCURSAL HUANCAYO**



**AYACUCHO: Síntesis de Actividad Económica**  
**Marzo 2021<sup>1</sup>**

**Departamento de Estudios Económicos**

---

<sup>1</sup> En el presente informe participaron Francisco Callupe Casaño y Sergio Carrasco Mamani.

## ÍNDICE

	<i>Página</i>
<b>RESUMEN EJECUTIVO.....</b>	<b>3</b>
<b>I. ACTIVIDAD PRODUCTIVA.....</b>	<b>4</b>
1. Actividad primaria.....	4
1.1 Sector agropecuario.....	4
1.2 Sector minería.....	5
2. Otros indicadores sectoriales.....	6
2.1 Sector construcción.....	6
2.2 Arribos a los establecimientos de hospedaje.....	7
<b>II. CRÉDITO Y DEPÓSITOS.....</b>	<b>8</b>
1. Créditos.....	8
2. Depósitos.....	10
<b>III. EJECUCIÓN DEL PRESUPUESTO DE GASTOS DEL GOBIERNO GENERAL.....</b>	<b>11</b>
1. Ejecución del presupuesto de Gastos Corrientes.....	11
2. Ejecución del presupuesto de Inversiones.....	11
<b>IV. ANEXOS.....</b>	<b>14</b>



## RESUMEN EJECUTIVO

### Principales hechos de importancia

- En marzo, el sector primario observó resultados mixtos, debido a la expansión del sector minero (11,7 por ciento); pero una disminución del sector agropecuario (-50,5 por ciento). En el periodo de enero – marzo, se registraron resultados negativos, en vista de la disminución del sector agropecuario (-37,2 por ciento) y minero (-8,1 por ciento).

### Actividad primaria

- El **sector agropecuario** se contrajo en 50,5 por ciento en marzo, por la menor producción agrícola (-62,1 por ciento) ante la disminución en quinua (-75,5 por ciento), palta (-36,9 por ciento) y papa (-68,4 por ciento). En la parte pecuaria, la disminución mensual de 4,0 por ciento, obedeció a la menor producción de carne de vacuno y ovino (-9,0 y -4,1 por ciento, respectivamente).
- La actividad **minera** creció 11,7 por ciento en marzo, debido a la mayor producción de oro (9,2 por ciento) y plata (22,5 por ciento) principalmente por parte de la Compañía Minera Ares.

### Otros indicadores de actividad económica

- El **crédito directo total** en la región (S/ 1 872 millones) aumentó en 19,2 por ciento en marzo con relación a similar mes de 2020. Del mismo modo, los **créditos a empresas** registraron un crecimiento de 35,1 por ciento.
- Por su parte, la **inversión pública** (S/ 116,6 millones), en marzo, aumentó en 146,1 por ciento ante el crecimiento en la ejecución en todos los niveles de gobierno, debido a un efecto base, toda vez que a partir de la segunda quincena de marzo de 2020 se suspendió la actividad de construcción para prevenir el contagio por el COVID-19.

**CUADRO N° 1**  
**AYACUCHO: OTROS INDICADORES DE ACTIVIDAD ECONÓMICA**  
(Variación % respecto a similar mes del año anterior)

	Oct.20	Nov.20	Dic.20	Ene.21	Feb.21	Mar.21
Despachos de cemento 1/	↑ 4,1	↑ 0,1	↑ 12,5	↑ 34,5	↑ 42,9	↑ 18,1
Crédito total 2/	↑ 15,0	↑ 14,3	↑ 16,3	↑ 15,8	↑ 17,1	↑ 19,2
Crédito de consumo 2/	↓ -4,4	↓ -5,1	↓ -5,3	↓ -5,9	↓ -8,4	↓ -7,0
Crédito hipotecario 2/	↑ 0,2	↓ -1,6	↓ -3,2	↓ -2,3	↓ -2,0	↓ -3,2
Inversión pública 2/	↑ 0,2	↑ 28,7	↑ 28,8	↑ 17,5	↑ 26,3	↑ 146,1

1/ En términos reales.

2/ En términos nominales.

Fuentes: BCRP - Sucursal Huancayo, UNACEM, SBS y MEF.

## I. ACTIVIDAD PRODUCTIVA

## 1. Actividad primaria

## 1.1 Sector agropecuario

- La actividad agropecuaria disminuyó 50,5 por ciento en marzo, por la contracción de la parte agrícola (-62,1 por ciento) y pecuaria (-4,0 por ciento). Entre enero y marzo, el sector se contrajo en 37,2 por ciento, por disminuciones en la parte agrícola (-49,2 por ciento) y pecuaria (-2,2 por ciento).
- El subsector agrícola disminuyó 62,1 por ciento en marzo, explicado por la disminución en la producción orientada al mercado externo y agroindustria (-58,7 por ciento) ante la contracción en quinua (-75,5 por ciento) y palta (-36,9 por ciento). Por otro lado, la producción orientada al mercado interno disminuyó en 62,8 por ciento, por la menor producción de papa (-68,4 por ciento), tuna (-33,1 por ciento) y maíz choclo (-47,9 por ciento).

**CUADRO N° 2**  
**AYACUCHO: SECTOR AGROPECUARIO 1/**  
(Toneladas)

Subsectores	Estructura Porcentual 2019 2/	Marzo			Enero - Marzo				
		2020	2021	Var.%	Contribución al crecimiento 3/	2020	2021	Var.%	Contribución al crecimiento 3/
<b>AGRICOLA</b>	<b>64,8</b>			<b>-62,1</b>	<b>-49,7</b>			<b>-49,2</b>	<b>-36,6</b>
<b>Mercado externo y agroindustria</b>	<b>12,3</b>			<b>-58,7</b>	<b>-7,6</b>			<b>-51,3</b>	<b>-7,1</b>
Cacao	4,5	60	46	-23,3	-0,1	70	46	-34,3	-0,1
Quinua	2,9	5 490	1 345	-75,5	-5,2	7 870	3 752	-52,3	-2,8
Café	1,7	67	0	-100,0	-0,3	67	0	-100,0	-0,2
Palta	2,9	4 469	2 822	-36,9	-2,0	11 680	5 907	-49,4	-3,7
<b>Mercado interno</b>	<b>52,5</b>			<b>-62,8</b>	<b>-42,1</b>			<b>-48,7</b>	<b>-29,5</b>
Papa	24,8	108 070	34 186	-68,4	-34,1	163 072	67 765	-58,4	-23,8
Maíz amiláceo	4,0	43	38	-11,6	0,0	43	38	-11,6	0,0
Alfalfa	4,0	23 107	21 330	-7,7	-0,2	68 402	71 341	4,3	0,2
Cebada grano	1,5	0	0	-	0,0	0	0	-	0,0
Trigo	1,5	0	0	-	0,0	19	0	-100,0	0,0
Haba grano seco	1,5	3	20	566,7	0,0	3	25	733,3	0,0
Tuna	2,1	6 358	4 251	-33,1	-1,1	13 103	9 502	-27,5	-1,0
Maíz choclo	0,9	3 062	1 596	-47,9	-0,8	7 862	5 385	-31,5	-0,8
Arveja grano seco	1,2	16	13	-18,8	0,0	31	13	-58,1	0,0
Olluco	1,1	228	103	-54,8	-1,8	418	287	-31,3	0,0
Frijol grano seco	0,7	18	8	-55,6	-0,1	18	10	-44,4	0,0
Arveja grano verde	0,7	1 457	750	-48,5	-0,6	3 648	3 180	-12,8	-0,2
<b>PECUARIO</b>	<b>35,2</b>			<b>-4,0</b>	<b>-0,8</b>			<b>-2,2</b>	<b>-0,6</b>
Carne de Vacuno	15,6	858	780	-9,0	-0,7	2 269	2 176	-4,1	-0,4
Leche Vacuno	8,2	7 106	7 150	0,6	0,0	13 443	13 512	0,5	0,0
Carne de Ovino	3,6	138	132	-4,1	-0,1	369	359	-2,7	-0,1
Carne de Porcino	1,9	204	198	-2,9	0,0	550	546	-0,6	0,0
<b>SECTOR AGROPECUARIO</b>	<b>100,0</b>			<b>-50,5</b>	<b>-50,5</b>			<b>-37,2</b>	<b>-37,2</b>

1/ Cifras preliminares.

2/ A precios de 2007.

3/ En base a la estructura de similar periodo de 2019.

4/ Peso neto.

Fuente: MINAGRI

Elaboración: BCRP - Sucursal Huancayo.

- En relación al comportamiento del acumulado entre enero y marzo, el subsector agrícola disminuyó 49,2 por ciento, como efecto de la menor producción para el mercado interno (-48,7 por ciento)



como papa (-58,4 por ciento) y tuna (-27,5 por ciento). De otro lado, aumentó la producción para el mercado externo y agroindustria (-51,3 por ciento) ante la menor producción de palta (-49,4 por ciento).

- Respecto a la parte pecuaria, la contracción de 4,0 por ciento en marzo, obedeció a la menor producción de carne de vacuno y ovino (-9,0 y -4,1 por ciento, respectivamente). Por otra parte, en el acumulado entre enero y marzo, el subsector registró una disminución de 2,2 por ciento, por efecto de la menor producción de carne de vacuno (-4,1 por ciento) y ovino (-2,7 por ciento).
- Con relación a las siembras, para el periodo agosto – marzo de la campaña 2020 - 2021, se instalaron 117,1 mil hectáreas, nivel mayor en 1,6 por ciento con respecto a similar lapso de la campaña previa, por mayores siembras en cultivos transitorios como papa (5,0 por ciento) y quinua (2,8 por ciento).

**CUADRO N° 3**  
**AYACUCHO: SUPERFICIE SEMBRADA 1/**  
(Hectáreas)

	Campaña agrícola 2/		Variación	
	2019/2020	2020/2021	Absoluta	Porcentual
<b>CULTIVOS TRANSITORIOS</b>	<b>114 781</b>	<b>115 974</b>	<b>1 193</b>	<b>1,0</b>
Arveja grano verde	1 463	1 475	12	0,8
Arveja grano seco	4 652	4 402	- 250	-5,4
Cebada grano	11 896	12 004	108	0,9
Frijol grano seco	1 539	1 590	51	3,3
Haba grano seco	7 062	6 796	- 266	-3,8
Haba grano verde	1 193	1 399	206	17,3
Maíz amiláceo	18 868	18 450	- 418	-2,2
Maíz amarillo	887	803	- 84	-9,5
Maíz choclo	1 839	1 606	- 233	-12,7
Oca	1 745	1 697	- 48	-2,8
Olluco	2 655	2 657	2	0,1
Papa	26 267	27 582	1 315	5,0
Quinua	14 397	14 794	397	2,8
Trigo	8 471	8 545	74	0,9
Yuca	790	696	- 94	-11,9
Otros	11 057	11 478	421	3,8
<b>CULTIVOS PERMANENTES</b>	<b>434</b>	<b>1 092</b>	<b>658</b>	<b>151,6</b>
Palto	154	210	56	36,4
Café	0	0	0	-
Otros	280	882	602	215,0
<b>Total</b>	<b>115 215</b>	<b>117 066</b>	<b>1 851</b>	<b>1,6</b>

1/ Cifras preliminares.

2/ Corresponde al periodo de agosto-marzo.

Fuente: Dirección regional de Agricultura de Ayacucho.

Elaboración: BCRP, Sucursal Huancayo. Departamento de Estudios Económicos.

## 1.2 Sector minería

- La producción minera aumentó 11,7 por ciento en marzo, principalmente por la mayor producción de oro (9,2 por ciento) y plata (22,5 por ciento), explicado por mejoras en la extracción de la Compañía Minera Ares. En el acumulado entre enero y marzo, el sector disminuyó 8,1 por ciento, sustentado en la menor producción de oro (-12,6 por ciento) y plata (-11,1 por ciento) por un efecto base, debido a que en el primer bimestre de 2020 las operaciones se desarrollaron en forma normal.

- Es de precisar que, en lo que va el año, en términos de participación en el Valor Bruto de Producción (VBP) minero, destacó el oro con 50,1 por ciento, seguido de zinc (27,7 por ciento) y plata (19,5 por ciento).

**CUADRO N° 4**  
**AYACUCHO: SECTOR MINERÍA 1/**  
(Variación % real respecto a similar periodo del año anterior)

Mineral	Estructura Porcentual 2019 2/	Marzo			Enero - Marzo				
		2020	2021	Var.%	Contribución 3/	2020	2021	Var.%	Contribución 3/
Oro (Onzas troy)	45,4	24 047	26 269	9,2	4,7	87 031	76 103	-12,6	-6,6
Plata (Onzas troy)	32,2	443 604	543 498	22,5	3,8	1 857 564	1 651 131	-11,1	-2,2
Zinc (TMF)	19,7	3 884	4 797	23,5	6,2	11 997	13 060	8,9	2,1
Plomo (TMF)	2,2	789	342	-56,7	-2,5	1 786	1 225	-31,4	-0,9
Cobre (TMF)	0,5	71	40	-43,1	-0,5	185	97	-47,6	-0,4
<b>SECTOR MINERÍA 2/</b>	<b>100,0</b>			<b>11,7</b>	<b>11,7</b>			<b>-8,1</b>	<b>-8,1</b>

1/ Cifras preliminares.

2/ A precios de 2007.

3/ En base a la estructura porcentual de similar periodo de 2019.

Fuente: Ministerio de Energía y Minas.

Elaboración: BCRP, Sucursal Huancayo. Departamento de Estudios Económicos.

**GRÁFICO N° 1**  
**AYACUCHO: CRECIMIENTO DE LA PRODUCCIÓN MINERA**  
(Variación % real respecto a similar mes del año anterior)

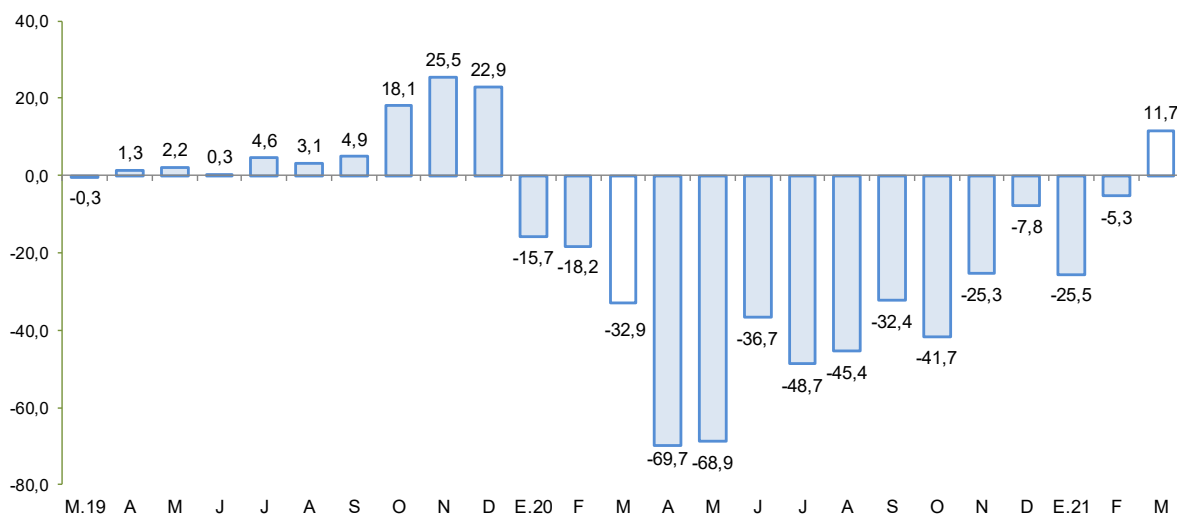

Fuente: MINEM.

Elaboración: BCRP - Sucursal Huancayo.

## 2. Otros indicadores sectoriales

### 2.1 Sector construcción

- Los despachos de cemento, en marzo, aumentaron en un 118,1 por ciento frente a similar mes del año previo, ante la mayor inversión pública registrada en todos los niveles de gobierno, mostrando así una recuperación por séptimo mes consecutivo, luego de 7 meses continuos de contracción, principalmente por efecto de las medidas frente al COVID-19.



- De otro lado, en el acumulado de enero a marzo, los despachos de cemento crecieron en 55,9 por ciento, sustentado por la mayor ejecución en todos los niveles de gobierno, principalmente a nivel de los gobiernos sub nacionales.

**GRÁFICO N° 2**  
**AYACUCHO: CRECIMIENTO DEL SECTOR CONSTRUCCIÓN**  
(Variación % real respecto a similar mes del año anterior)

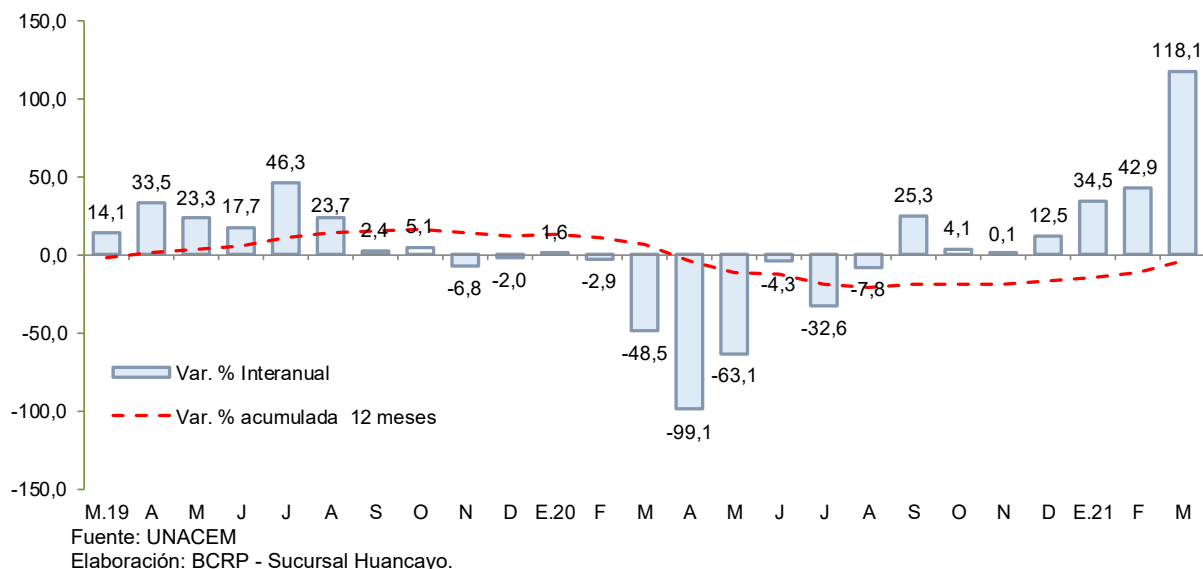

## 2.2 Arribos a los establecimientos de hospedaje

- El número de arribos a los establecimientos de hospedaje (39,3 mil) disminuyó 32,2 por ciento en diciembre de 2020, respecto a similar mes del año previo, por menores arribos de turistas nacionales (-33,1 por ciento), debido a las medidas establecidas por el Gobierno Central para hacer frente al COVID-19. En el acumulado anual, los arribos disminuyeron en 64,2 por ciento por menores arribos nacionales (-64,3 por ciento) y extranjeros (-58,0 por ciento).

**GRÁFICO N° 3**  
**AYACUCHO: CRECIMIENTO DE ARRIBOS A ESTABLECIMIENTOS DE HOSPEDAJE**  
(Variación %)

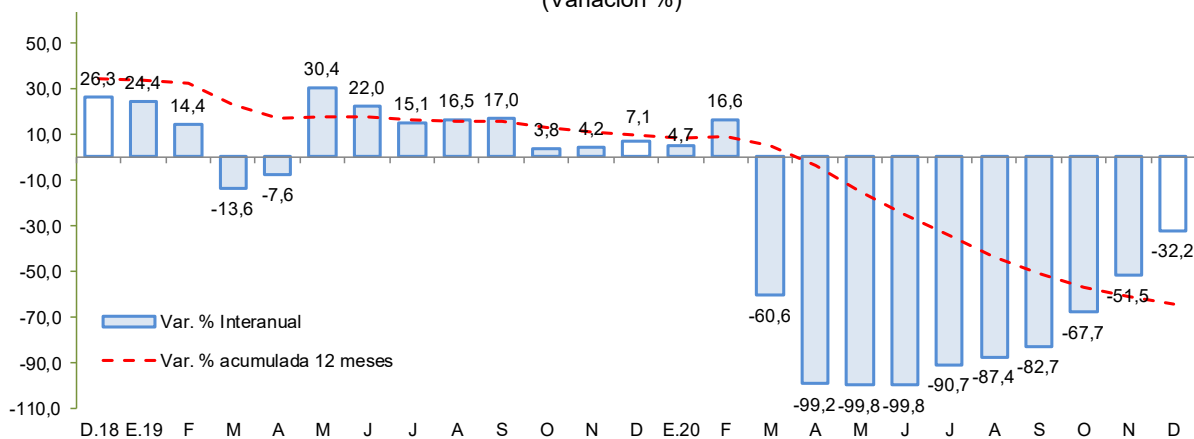

Fuente: MINCETUR  
Elaboración: BCRP - Sucursal Huancayo.

## II. CRÉDITO Y DEPÓSITOS<sup>2</sup>

### 1. Créditos

- Los **créditos** en Ayacucho totalizaron S/ 1 872 millones en marzo de 2021, mayor en 0,5 por ciento respecto del mes previo y en 19,2 por ciento con relación a similar mes de 2020. Respecto al mes anterior, influenciaron los mayores saldos del Banco de la Nación (1,3 por ciento), Cajas Municipales (1,3 por ciento) y Cajas Rurales (0,3 por ciento). Con relación a marzo de 2020, se expandieron los saldos colocados por la Banca Múltiple (25,9 por ciento), Cajas Municipales (24,8 ciento) y Cajas Rurales (5,5 por ciento), sustentándose principalmente en préstamos a empresas.

**CUADRO N° 5**  
**AYACUCHO: CRÉDITO DIRECTO**  
(Saldos en millones de soles)

	Estructura % Mar-21	Saldo en millones de soles con TCF 1/		Tasa de crecimiento (%)	
		Feb-21	Mar-21	Mes	12 Meses
<b>Banco de la Nación</b>	<b>6,7</b>	<b>123</b>	<b>125</b>	<b>1,3</b>	<b>-9,6</b>
<b>Agrobanco</b>	<b>0,8</b>	<b>15</b>	<b>16</b>	<b>3,4</b>	<b>-13,8</b>
<b>Banca Múltiple</b>	<b>45,6</b>	<b>853</b>	<b>853</b>	<b>0,0</b>	<b>25,9</b>
<b>Instituciones No Bancarias</b>	<b>46,9</b>	<b>872</b>	<b>878</b>	<b>0,7</b>	<b>19,2</b>
Financieras	7,5	143	140	-1,7	3,5
Cajas Municipales	36,2	669	678	1,3	24,8
Cajas Rurales	3,2	59	59	0,3	5,5
Edpymes	0,0	1	1	-5,4	-45,4
Arrendamiento Financiero	0,0	0	0	-	-
<b>TOTAL</b>	<b>100,0</b>	<b>1 863</b>	<b>1 872</b>	<b>0,5</b>	<b>19,2</b>
<b>Empresas</b>	<b>69,9</b>	<b>1 302</b>	<b>1 308</b>	<b>0,5</b>	<b>35,1</b>
<b>Personas</b>	<b>30,1</b>	<b>562</b>	<b>564</b>	<b>0,5</b>	<b>-6,3</b>
Consumo	24,8	462	465	0,7	-7,0
Hipotecario	5,3	100	99	-0,6	-3,2
MN	96,7	1 798	1 810	0,6	17,1
ME	3,3	65	62	-3,5	149,8
ME (Mill. US\$)		20	19	-3,5	149,8

1/ Se utiliza tipo de cambio fijo (TCF) a diciembre 2019 (S/ 3.31 por dólar).

Fuente: SBS y AFP.

Elaboración: BCRP - Sucursal Huancayo. Departamento de Estudios Económicos.

- Respecto al tipo de crédito, lo orientado a empresas (69,9 por ciento de participación), mostró un incremento de 35,1 por ciento con relación a marzo de 2020, por mayores créditos a la pequeña y microempresa en sectores como comercio y servicios. De otro lado, en el mismo lapso, los créditos para personas disminuyeron en 6,3 por ciento, por menores saldos de créditos de consumo (-7,0 por ciento) e hipotecario (-3,2 por ciento).

<sup>2</sup> Los saldos de los créditos y depósitos expresadas en moneda extranjera se valúan al tipo de cambio constante a fin de aislar el efecto de la valuación cambiaria sobre los saldos en dicha moneda.



**GRÁFICO N° 4**  
**AYACUCHO: CRECIMIENTO DEL CREDITO DIRECTO**  
 (Variación % respecto a similar mes del año anterior)

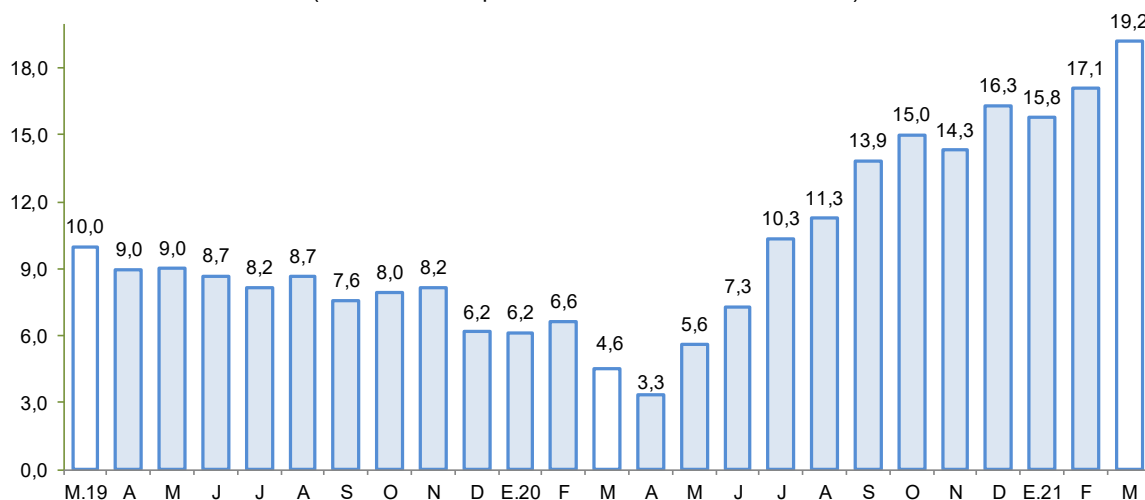

Fuente: SBS y AFP.

Elaboración: BCRP - Sucursal Huancayo.

- Por tipo de moneda, respecto del mes previo, aumentaron los saldos en moneda nacional (0,6 por ciento), mientras que disminuyeron en moneda extranjera (-3,5 por ciento). En términos interanuales, crecieron los saldos en moneda nacional (17,1 por ciento) y en moneda extranjera (149,8 por ciento). El ratio de dolarización se situó en 3,3 por ciento en marzo, nivel mayor en 1,7 de punto porcentual en comparación a lo observado en similar mes de 2020.
- Respecto a la morosidad en Ayacucho, al término de febrero de 2021 se situó en 5,9 por ciento, siendo inferior en 0,5 de punto porcentual respecto a similar mes del año previo. Los ratios más altos se registraron en las Edpymes (22,3 por ciento) y en Agrobanco (25,1 por ciento).

**GRÁFICO N° 5**  
**AYACUCHO: TASA DE MOROSIDAD 1/ 2/**  
 (En porcentaje)

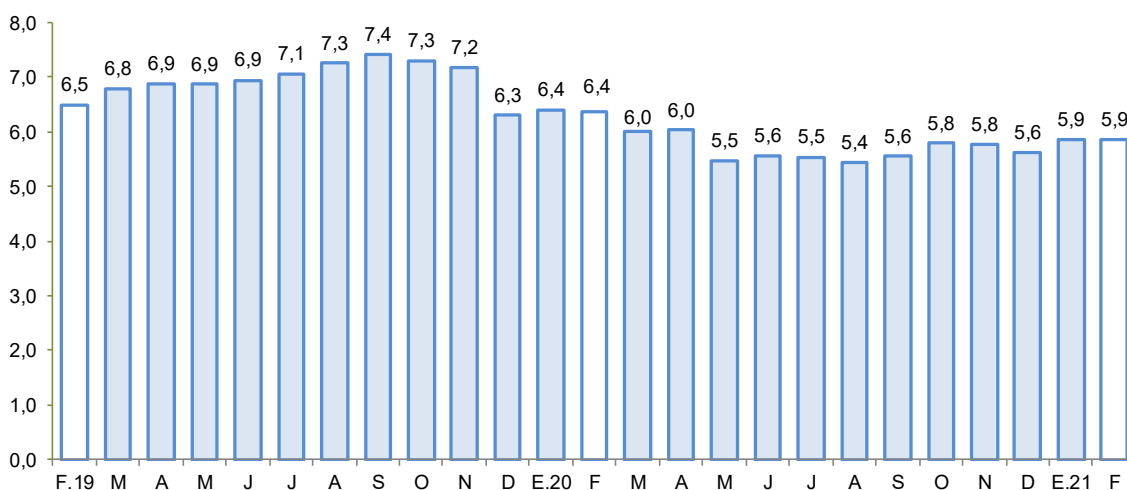

1/ Preliminar.

2/ Morosidad = (créditos vencidos + créditos en cobranza judicial) / colocaciones brutas.

Fuente: SBS y AFP.

Elaboración: BCRP - Sucursal Huancayo.



## 2. Depósitos

- Los **depósitos** al finalizar marzo de 2021, registraron un saldo de S/ 1 600 millones, menor en 1,2 por ciento, respecto del mes anterior, explicado por la disminución de los saldos del Banco de la Nación (-2,0 por ciento) y de la Banca Múltiple (-1,4 por ciento). Con relación a marzo de 2020, las captaciones crecieron en 37,1 por ciento, debido a la mayor captación de fondos de la Banca Múltiple (45,8 por ciento) y de las Cajas Municipales (26,2 por ciento).
- Según tipo de depósito, en términos interanuales destacó la expansión en las modalidades a la vista (61,6 por ciento) y de ahorro (42,9 por ciento). Por tipo de moneda, los depósitos en soles aumentaron en 38,9 por ciento, mientras que en moneda extranjera se expandieron en 11,5 por ciento.

**CUADRO N° 6**  
**AYACUCHO: DEPÓSITOS**  
(Saldos en millones de soles)

	Estructura % Mar-21	Saldo en millones de soles con TCF 1/		Tasa de crecimiento (%)	
		Feb-21	Mar-21	Mes	12 Meses
<b>Banco de la Nación</b>	<b>34,4</b>	<b>562</b>	<b>551</b>	<b>-2,0</b>	<b>33,1</b>
<b>Banca Múltiple</b>	<b>46,4</b>	<b>753</b>	<b>743</b>	<b>-1,4</b>	<b>45,8</b>
<b>Instituciones No Bancarias</b>	<b>19,1</b>	<b>305</b>	<b>306</b>	<b>0,5</b>	<b>25,5</b>
Financieras	1,2	20	20	-0,9	16,1
Cajas Municipales	17,5	278	280	0,8	26,2
Cajas Rurales	0,4	7	6	-9,5	24,7
<b>TOTAL</b>	<b>100,0</b>	<b>1 619</b>	<b>1 600</b>	<b>-1,2</b>	<b>37,1</b>
Vista	24,6	398	393	-1,2	61,6
Ahorro	61,4	998	982	-1,5	42,9
A plazo	14,0	224	224	0,2	-5,1
MN	94,6	1 534	1 513	-1,3	38,9
ME	5,4	85	86	1,1	11,5
ME (Mill. US\$)		26	26	1,1	11,5

1/ Se utiliza tipo de cambio fijo (TCF) a diciembre 2019 (S/ 3.31 por dólar).

Fuente: SBS y AFP.

Elaboración: BCRP - Sucursal Huancayo. Departamento de Estudios Económicos.

- La tasa de dolarización fue de 5,4 por ciento, menor en 1,2 de punto porcentual respecto de marzo de 2020, lo que se explica, por el mayor crecimiento relativo de los depósitos en moneda nacional.

**GRÁFICO N° 6**  
**AYACUCHO: CRECIMIENTO DE LOS DEPÓSITOS**  
(Variación % respecto a similar periodo del año anterior)

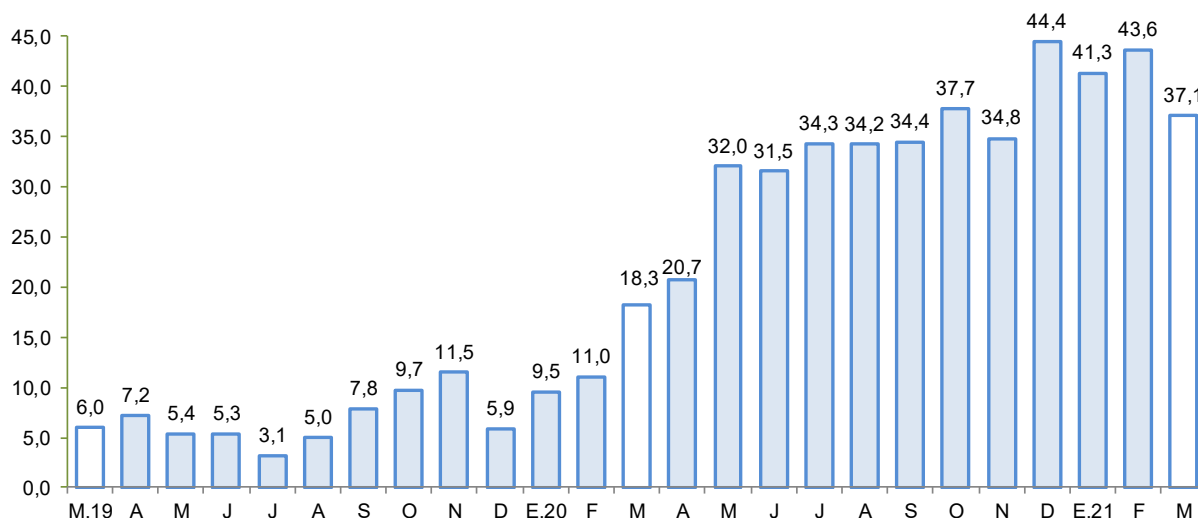

Fuente: SBS y AFP.  
Elaboración: BCRP - Sucursal Huancayo.

### III. EJECUCIÓN DEL PRESUPUESTO DE GASTOS DEL GOBIERNO GENERAL

#### 1. Ejecución del Presupuesto de Gastos Corrientes

- El gasto corriente no financiero aumentó 3,3 por ciento interanual en términos reales en marzo, asociado a los mayores montos devengados a nivel del Gobierno Regional (6,7 por ciento) como de los municipios (99,2 por ciento), por efecto de mayores pagos por remuneraciones y compra de bienes y servicios.

**CUADRO N° 7**  
**AYACUCHO: EJECUCIÓN DEL PRESUPUESTO DE GASTOS CORRIENTES 1/ 2/**  
(Millones de soles)

	Marzo			Enero - Marzo		
	2 020	2 021	Var % real	2 020	2 021	Var % real
Gobierno Nacional	96,7	82,0	-17,4	205,4	195,7	-7,1
Gobierno Regional	84,6	92,6	6,7	253,5	271,7	4,5
Gobiernos locales	17,9	36,5	99,2	42,9	57,3	30,3
<b>Total</b>	<b>199,1</b>	<b>211,1</b>	<b>3,3</b>	<b>501,7</b>	<b>524,6</b>	<b>2,0</b>

1/ Información actualizada al 31 de Marzo de 2021

2/ Comprende el gasto en remuneraciones y en bienes y servicios.

Fuente: MEF

Elaboración: BCRP - Sucursal Huancayo.

- En el acumulado de enero a marzo, el gasto se expandió en 2,0 por ciento en términos reales, debido a la mayor ejecución a nivel del Gobierno Regional (4,5 por ciento) como de los municipios (30,3 por ciento), sustentándose en los mayores gastos por compras de bienes y servicios.

### 3. Ejecución del Presupuesto de Inversiones

- La inversión pública en Ayacucho, correspondiente a los tres niveles de gobierno totalizó en marzo S/ 116,6 millones, mostrando un crecimiento de 146,1 por ciento con respecto a similar mes del año pasado. Este crecimiento se explicó por la recuperación paulatina de la ejecución de los gobiernos sub nacionales, luego del aislamiento social obligatorio decretado por el Gobierno Central lo que significó, en parte, la paralización del sector construcción.

**CUADRO N° 8**  
**AYACUCHO: EJECUCIÓN DEL PRESUPUESTO DE INVERSIONES 1/ 2/**  
(Millones de soles)

	Marzo			Enero - Marzo		
	2 020	2 021	Var % real	2 020	2 021	Var % real
Gobierno Nacional	3,6	6,1	64,3	8,9	15,7	72,1
Gobierno Regional	11,8	37,9	214,2	24,5	58,3	131,7
Gobiernos locales	30,8	72,7	129,7	64,5	108,4	63,8
<b>Inversión Pública</b>	<b>46,2</b>	<b>116,6</b>	<b>146,1</b>	<b>98,0</b>	<b>182,4</b>	<b>81,5</b>

1/ Información actualizada al 31 de Marzo de 2021

2/ Comprende la adquisición de activos no financieros.

Fuente: MEF

Elaboración: BCRP - Sucursal Huancayo.

- Respecto al periodo enero – marzo, la inversión pública sumó S/ 182,4 millones, nivel mayor en 81,5 por ciento respecto al año previo, principalmente por el incremento observado a nivel del Gobierno Nacional (72,1 por ciento) y Regional (131,7 por ciento). La inversión se orientó principalmente a los rubros Salud, Saneamiento, Educación y Transporte, los que en conjunto representaron el 67,8 por ciento del total. Por nivel de gobierno, el mayor desembolso en inversiones fue realizado por los municipios con una participación de 59,4 por ciento de participación.

**GRÁFICO N° 7**  
**AYACUCHO: CRECIMIENTO DE LA EJECUCIÓN DEL PRESUPUESTO DE INVERSIONES**  
(Variación % real)

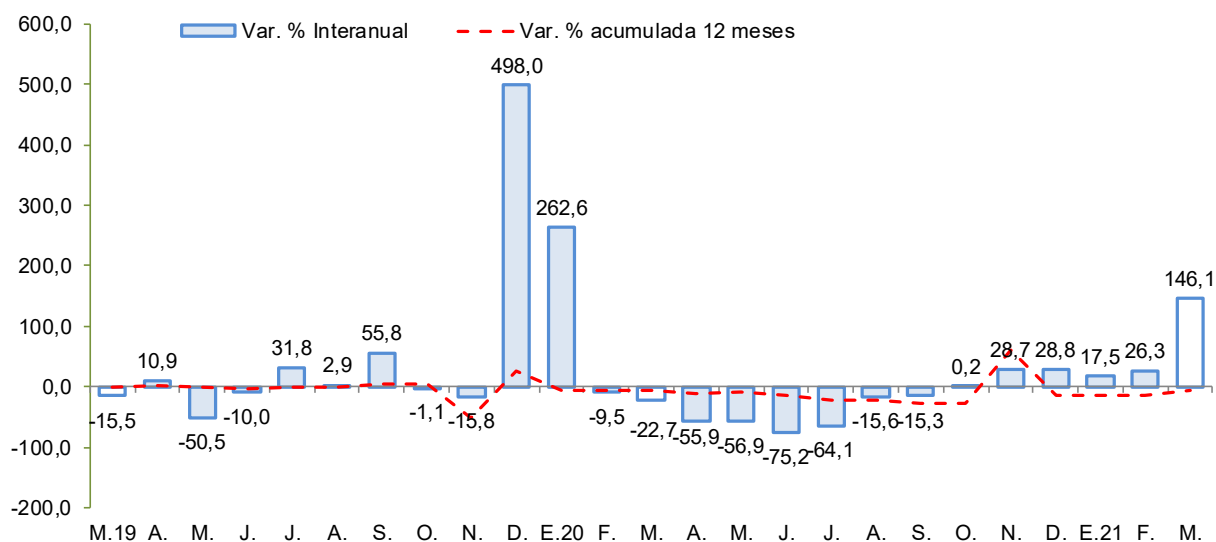

Fuente: MEF.

Elaboración: BCRP - Sucursal Huancayo.

## **Principales proyectos**

- Entre los principales proyectos que se ejecutaron en lo que va del año, destacaron en el Gobierno Nacional, “Mejoramiento del camino vecinal Vinchos - Paccha - Andabamba, distrito de Vinchos, provincia de Huamanga” con S/ 2,8 millones de gasto; la “Rehabilitación y mejoramiento de la carretera Imperial – Mayocc - Ayacucho tramo Mayocc - Huanta” con S/ 2,0 millones; y “Mejoramiento de la carretera Acos Vinchos - Urcay - Huaychao - Huamancocha - Lucaspata, en el distrito de Acos Vinchos, provincia de Huamanga” con S/ 1,6 millones en gasto devengado.
- En el Gobierno Regional, “Mejoramiento del servicio educativo de la I.E. Los Andes en el distrito de Sancos, provincia de Huancasancos” con S/ 4,5 millones de gasto; “Reemplazo de la infraestructura e implementación del Centro de Salud San Juan Bautista de la red de salud Huamanga” con un devengado de S/ 4,3 millones y “Mejoramiento y ampliación de los servicios de salud del Hospital de Apoyo Daniel Alcides Carrión, en la provincia de Huanta” con S/ 4,0 millones en gasto devengado.
- En los gobiernos locales, “Mejoramiento de la transitabilidad vehicular y peatonal en el distrito de Carmen Alto, provincia de Huamanga” con un devengado de S/ 3,2 millones; “Mejoramiento del servicio en diversas instituciones educativas del distrito de Vinchos, provincia de Huamanga” con un gasto devengado de S/ 2,8 millones; y “Mejoramiento y creación del sistema drenaje pluvial en diversas avenidas del distrito de Carmen Alto, provincia de Huamanga” con un devengado de S/ 2,7 millones.

#### IV. ANEXOS



ANEXO 1

AYACUCHO: PRODUCCIÓN AGROPECUARIA 1/  
(En toneladas)

	2020										2021			TOTAL AGRÍCOLA
	MAR	ABR	MAY	JUN	JUL	AGO	SET	OCT	NOV	DIC	ENE	FEB	MAR	
<b>TOTAL AGRÍCOLA</b>	<b>174 725</b>	<b>166 660</b>	<b>276 982</b>	<b>153 586</b>	<b>48 531</b>	<b>25 828</b>	<b>27 342</b>	<b>26 981</b>	<b>29 244</b>	<b>43 994</b>	<b>44 904</b>	<b>63 232</b>	<b>70 547</b>	<b>TOTAL AGRÍCOLA</b>
Ajo	347	207	324	588	379	9	8	0	12	120	19	22	19	Ajo
Alfalfa	23 107	19 437	17 371	15 561	14 101	14 477	16 665	17 511	19 097	25 265	20 763	29 248	21 330	Alfalfa
Arveja grano seco	16	494	2 541	2 499	540	0	16	22	0	0	0	0	13	Arveja grano seco
Arveja grano verde	1 457	735	245	53	16	44	50	94	229	527	1 115	1 315	750	Arveja grano verde
Cacao	60	415	951	2 097	1 308	451	228	114	0	0	0	0	46	Cacao
Café	67	426	875	484	299	57	4	0	0	0	0	0	0	Café
Cebada grano	0	232	4 316	8 477	3 404	8	0	0	0	5	0	0	0	Cebada grano
Cebolla	1 506	395	177	271	125	10	10	20	30	208	422	800	325	Cebolla
Frijol grano seco	18	217	878	841	238	70	0	0	0	0	0	2	8	Frijol grano seco
Haba grano seco	3	657	3 893	4 049	624	0	0	0	0	11	0	5	20	Haba grano seco
Haba grano verde	1 180	583	167	0	0	8	2	109	260	525	857	1 113	665	Haba grano verde
Maíz amarillo duro	70	104	233	225	73	0	0	0	0	763	555	0	48	Maíz amarillo duro
Maíz amiláceo	43	1 537	9 454	10 893	1 477	0	0	0	0	0	0	0	38	Maíz amiláceo
Maíz choclo	3 062	1 712	810	18	0	0	30	29	269	783	1 753	2 036	1 596	Maíz choclo
Mashua	124	974	4 208	2 702	314	0	0	0	0	0	0	0	0	Mashua
Melocotón	1 552	1 153	105	7	3	0	45	27	24	96	67	436	626	Melocotón
Naranja	236	286	419	538	428	170	51	32	4	122	10	14	71	Naranja
Oca	206	1 297	4 917	2 325	145	0	0	0	0	0	0	0	47	Oca
Olluco	228	1 572	7 464	4 930	409	0	0	20	200	0	54	130	103	Olluco
Palta	4 469	5 138	1 664	1 539	1 647	1 429	2 472	357	499	3 073	926	2 159	2 822	Palta
Papa	108 070	85 100	130 183	46 735	9 138	0	62	1 370	2 530	10 330	14 070	19 509	34 186	Papa
Papaya	58	66	66	49	61	51	67	54	40	130	28	9	13	Papaya
Piña	10	19	16	13	10	27	22	28	26	24	9	0	0	Piña
Plátano	69	72	58	78	63	96	66	134	177	166	47	1	8	Plátano
Quinua	5 490	6 598	5 294	3 126	219	4	0	38	53	193	1 224	1 183	1 345	Quinua
Trigo	0	5	812	8 370	3 780	25	0	0	3	14	0	0	0	Trigo
Tuna	6 358	5 046	529	253	257	183	173	186	215	315	1 259	3 992	4 251	Tuna
Yuca	568	497	448	471	501	487	492	501	511	462	469	60	0	Yuca
Zapallo	40	151	125	71	0	0	0	16	18	13	26	13	112	Zapallo
<b>TOTAL PECUARIO</b>	<b>8 722</b>	<b>10 889</b>	<b>11 343</b>	<b>8 502</b>	<b>6 139</b>	<b>4 471</b>	<b>3 418</b>	<b>2 537</b>	<b>2 462</b>	<b>2 918</b>	<b>3 291</b>	<b>5 546</b>	<b>8 670</b>	<b>TOTAL PECUARIO</b>
<b>Carne 2/</b>	<b>1 417</b>	<b>1 589</b>	<b>1 516</b>	<b>1 657</b>	<b>1 720</b>	<b>1 364</b>	<b>1 270</b>	<b>1 102</b>	<b>1 303</b>	<b>1 448</b>	<b>1 065</b>	<b>1 249</b>	<b>1 325</b>	<b>Carne 2/</b>
Carne de ovino 2/	138	157	156	165	160	136	127	104	126	108	105	121	132	Carne de ovino 2/
Carne de porcino 2/	204	205	241	218	238	215	187	173	191	216	165	182	198	Carne de porcino 2/
Carne de vacuno 2/	858	969	895	1 038	1 071	804	773	661	779	860	635	761	780	Carne de vacuno 2/
Leche de vacuno	7 106	9 118	9 696	6 749	4 330	3 024	2 078	1 364	1 065	1 393	2 156	4 205	7 150	Leche de vacuno

1/ Información preliminar.

2/ Peso neto.

Fuente: MINAGRI

Elaboración: BCRP - Sucursal Huancayo.



**ANEXO 2**

**AYACUCHO: SUPERFICIE SEMBRADA 1/  
(En hectáreas)**

CULTIVO	2019-2020					2020-2021								CULTIVO
	MAR	ABR	MAY	JUN	JUL	AGO	SET	OCT	NOV	DIC	ENE	FEB	MAR	
Ajo	0	0	0	25	22	9	35	123	86	82	51	27	4	Ajo
Arroz cáscara	0	0	0	0	0	8	1	0	0	0	0	0	0	Arroz cáscara
Arveja grano seco	0	8	5	0	1	16	117	1 049	1 264	1 595	347	2	12	Arveja grano seco
Arveja grano verde	0	24	9	53	158	391	435	325	185	86	14	12	27	Arveja grano verde
Cacao	0	0	0	0	0	0	0	0	51	0	0	0	0	Cacao
Café	0	0	0	0	0	0	0	0	0	0	0	0	0	Café
Cebada grano	0	0	0	27	83	3	31	462	2 260	6 239	2 871	118	20	Cebada grano
Cebolla	0	1	2	7	2	69	94	89	19	37	38	3	1	Cebolla
Frijol grano seco	0	0	0	0	0	2	102	216	357	606	247	52	8	Frijol grano seco
Haba grano seco	0	0	0	23	30	94	1 003	2 604	1 824	1 070	201	0	0	Haba grano seco
Haba grano verde	0	7	0	143	178	347	432	455	78	82	1	3	1	Haba grano verde
Maíz amarillo duro	0	0	0	70	15	260	238	123	72	83	27	0	0	Maíz amarillo duro
Maíz amiláceo	0	0	0	9	16	167	2 315	7 260	4 754	3 418	533	0	3	Maíz amiláceo
Maíz choclo	0	0	4	109	147	377	681	336	154	41	1	4	12	Maíz choclo
Oca	0	0	0	8	3	32	358	655	484	168	0	0	0	Oca
Olluco	0	0	50	18	40	89	431	1 123	678	288	48	0	0	Olluco
Palto	0	0	0	16	28	83	53	17	3	35	3	0	16	Palto
Papa	0	4	57	416	566	2 244	3 752	8 490	8 022	4 470	594	1	9	Papa
Quinua	0	0	1	81	119	1 100	1 073	4 496	4 694	3 116	309	6	0	Quinua
Tomate	0	10	8	1	10	13	2	12	9	4	5	5	2	Tomate
Trigo	0	0	0	27	16	1	0	319	1 419	4 856	1 848	88	14	Trigo
Yuca	0	7	0	0	2	310	236	147	0	0	0	0	3	Yuca
Zanahoria	0	5	0	3	7	37	40	35	21	23	13	2	3	Zanahoria
Zapallo	0	4	0	0	0	3	17	7	10	11	4	0	3	Zapallo

1/ Cifras preliminares.

Fuente: DIA - Ayacucho

Elaboración: BCRP - Sucursal Huancayo.





**ANEXO 3**

**AYACUCHO: PRODUCCIÓN MINERA 1/**

PRODUCTOS	2020										2021			PRODUCTOS
	MAR	ABR	MAY	JUN	JUL	AGO	SET	OCT	NOV	DIC	ENE	FEB	MAR	
<b>MINERÍA METÁLICA</b>														<b>MINERÍA METÁLICA</b>
Zinc (TMF)	3 884	1 723	3 203	2 801	4 798	1 051	5 789	3 926	4 922	5 192	3 468	4 794	4 797	Zinc (TMF)
Cobre (TMF)	71	22	36	26	43	8	44	28	37	39	25	32	40	Cobre (TMF)
Plata (KGG)	13 798	5 054	4 235	17 172	7 589	17 065	4 392	4 454	19 800	21 346	17 435	17 016	16 905	Plata (KGG)
Plomo (TMF)	789	146	175	325	449	230	464	594	526	448	508	375	342	Plomo (TMF)
Oro (KGG)	748	377	312	753	472	827	824	782	753	854	746	804	817	Oro (KGG)

1/ Cifras preliminares

Fuente: MINEM.

Elaboración: BCRP, Sucursal Huancayo. Departamento de Estudios Económicos.



**ANEXO 4**

**AYACUCHO: EXPORTACIONES POR GRUPO DE PRODUCTO 1/  
(Millones de US\$ FOB)**

TIPO	2019	2020 1/												TIPO
	DIC	ENE	FEB	MAR	ABR	MAY	JUN	JUL	AGO	SET	OCT	NOV	DIC	
<b>PRODUCTOS TRADICIONALES</b>	<b>4,9</b>	<b>39,0</b>	<b>60,3</b>	<b>88,9</b>	<b>33,7</b>	<b>10,4</b>	<b>44,8</b>	<b>44,0</b>	<b>59,1</b>	<b>70,9</b>	<b>102,3</b>	<b>68,3</b>	<b>57,2</b>	<b>PRODUCTOS TRADICIONALES</b>
Pesqueros	0,0	0,0	0,0	0,0	0,0	0,0	0,0	0,0	0,0	0,0	0,0	0,0	0,0	Pesqueros
Agrícolas	0,0	0,0	0,0	0,0	0,0	0,0	0,0	0,0	0,0	0,0	0,0	0,0	0,0	Agrícolas
Mineros 2/	4,9	39,0	60,3	88,9	33,7	10,4	44,8	44,0	59,1	70,9	102,3	68,3	57,2	Mineros
<b>PRODUCTOS NO TRADICIONALES</b>	<b>1,0</b>	<b>11,3</b>	<b>2,3</b>	<b>5,5</b>	<b>2,2</b>	<b>1,7</b>	<b>1,5</b>	<b>2,7</b>	<b>2,0</b>	<b>2,2</b>	<b>2,7</b>	<b>2,7</b>	<b>3,4</b>	<b>PRODUCTOS NO TRADICIONALES</b>
Agropecuarios	1,0	1,0	2,2	5,4	2,2	1,7	1,5	2,7	2,0	2,0	2,6	2,6	2,7	Agropecuarios
Maderas y papeles, y sus manufacturas	0,0	0,0	0,0	0,0	0,0	0,0	0,0	0,0	0,0	0,0	0,0	0,0	0,0	Maderas y papeles, y sus manufacturas
Metal - mecánico	0,0	0,0	0,0	0,0	0,0	0,0	0,0	0,0	0,0	0,0	0,0	0,0	0,0	Metal - mecánico
Minería no metálica	0,0	0,0	0,0	0,0	0,0	0,0	0,0	0,0	0,0	0,0	0,0	0,0	0,0	Minería no metálica
Pesqueros	0,0	0,0	0,0	0,0	0,0	0,0	0,0	0,0	0,0	0,0	0,0	0,0	0,0	Pesqueros
Químicos	0,0	0,0	0,0	0,0	0,0	0,0	0,0	0,0	0,0	0,0	0,0	0,0	0,0	Químicos
Sidero - metalúrgico	0,0	10,2	0,0	0,0	0,0	0,0	0,0	0,0	0,0	0,0	0,0	0,0	0,0	Sidero - metalúrgico
Textiles	0,0	0,1	0,1	0,0	0,0	0,0	0,0	0,0	0,0	0,1	0,1	0,0	0,7	Textiles
Otros	0,0	0,0	0,0	0,0	0,0	0,0	0,0	0,0	0,0	0,1	0,0	0,0	0,0	Otros
<b>OTROS 3/</b>	<b>0,0</b>	<b>0,0</b>	<b>0,0</b>	<b>0,0</b>	<b>0,0</b>	<b>0,0</b>	<b>0,0</b>	<b>0,0</b>	<b>0,0</b>	<b>0,0</b>	<b>0,0</b>	<b>0,0</b>	<b>0,0</b>	<b>OTROS</b>
<b>TOTAL EXPORTACIONES</b>	<b>5,9</b>	<b>50,3</b>	<b>62,6</b>	<b>94,4</b>	<b>35,9</b>	<b>12,1</b>	<b>46,3</b>	<b>46,7</b>	<b>61,1</b>	<b>73,1</b>	<b>104,9</b>	<b>71,0</b>	<b>60,6</b>	<b>TOTAL EXPORTACIONES</b>

1/ Cifras Preliminares.

2/ Para los meses de agosto a diciembre del 2020, las exportaciones de cobre y zinc se han estimado sobre la base de los niveles de producción en los casos de empresas que habiendo realizado embarques, aún no figuran en el registro de exportaciones.

3/ Comprende la venta de combustibles y alimentos a naves extranjeras y la reparación de bienes.

Fuente: SUNAT.

Elaboración: BCRP - Sucursal Huancayo.



**ANEXO 5**

**AYACUCHO: INGRESOS CORRIENTES DEL GOBIERNO CENTRAL**  
(Millones de soles)

	2020										2021			
	MAR	ABR	MAY	JUN	JUL	AGO	SET	OCT	NOV	DIC	ENE	FEB	MAR	
<b>I. INGRESOS TRIBUTARIOS</b>	<b>6,5</b>	<b>4,9</b>	<b>4,3</b>	<b>5,8</b>	<b>9,3</b>	<b>10,2</b>	<b>9,8</b>	<b>11,9</b>	<b>13,0</b>	<b>14,2</b>	<b>19,5</b>	<b>16,3</b>	<b>13,5</b>	<b>I. INGRESOS TRIBUTARIOS</b>
<b>1). Impuesto a la Renta</b>	<b>2,9</b>	<b>3,1</b>	<b>2,4</b>	<b>2,9</b>	<b>4,3</b>	<b>4,5</b>	<b>4,4</b>	<b>4,7</b>	<b>4,9</b>	<b>5,7</b>	<b>7,4</b>	<b>5,7</b>	<b>5,9</b>	<b>1). Impuesto a la Renta</b>
Personas Naturales	1,8	1,8	2,0	2,0	2,5	2,5	2,5	2,7	2,7	3,7	3,5	2,9	3,0	Personas Naturales
Personas Jurídicas	0,8	0,5	0,4	0,7	0,9	1,2	1,2	1,6	1,8	1,7	3,6	2,3	2,0	Personas Jurídicas
Regularización	0,3	0,8	0,1	0,2	0,9	0,8	0,7	0,3	0,4	0,3	0,3	0,4	1,0	Regularización
<b>2). Impuesto a las Importaciones</b>	<b>0,0</b>	<b>0,0</b>	<b>0,0</b>	<b>0,0</b>	<b>0,0</b>	<b>0,0</b>	<b>0,0</b>	<b>0,0</b>	<b>0,0</b>	<b>0,0</b>	<b>0,0</b>	<b>0,0</b>	<b>0,0</b>	<b>2). Impuesto a las Importaciones</b>
<b>3). Impuesto General a las Ventas (IGV)</b>	<b>2,3</b>	<b>1,3</b>	<b>1,3</b>	<b>1,9</b>	<b>3,4</b>	<b>4,3</b>	<b>3,5</b>	<b>4,5</b>	<b>5,4</b>	<b>5,1</b>	<b>8,1</b>	<b>6,8</b>	<b>5,0</b>	<b>3). Impuesto General a las Ventas (IGV)</b>
Operaciones Internas	2,3	1,3	1,3	1,9	3,4	4,3	3,5	4,5	5,4	5,1	8,1	6,8	5,0	Operaciones Internas
Operaciones Externas	0,0	0,0	0,0	0,0	0,0	0,0	0,0	0,0	0,0	0,0	0,0	0,0	0,0	Operaciones Externas
<b>4). Impuesto Selectivo al Consumo (ISC)</b>	<b>0,0</b>	<b>0,0</b>	<b>0,0</b>	<b>0,0</b>	<b>0,0</b>	<b>0,0</b>	<b>0,0</b>	<b>0,0</b>	<b>0,0</b>	<b>0,0</b>	<b>0,0</b>	<b>0,0</b>	<b>0,0</b>	<b>4). Impuesto Selectivo al Consumo (ISC)</b>
<b>5). Régimen Mype Tributario</b>	<b>0,5</b>	<b>0,1</b>	<b>0,2</b>	<b>0,4</b>	<b>0,9</b>	<b>0,8</b>	<b>1,2</b>	<b>1,9</b>	<b>1,8</b>	<b>2,2</b>	<b>3,0</b>	<b>2,1</b>	<b>1,3</b>	<b>5). Régimen Mype Tributario</b>
<b>6). Otros Ingresos Tributarios</b>	<b>0,8</b>	<b>0,4</b>	<b>0,3</b>	<b>0,6</b>	<b>0,8</b>	<b>0,6</b>	<b>0,8</b>	<b>0,9</b>	<b>0,9</b>	<b>1,1</b>	<b>1,0</b>	<b>1,7</b>	<b>1,2</b>	<b>6). Otros Ingresos Tributarios</b>
<b>II. INGRESOS NO TRIBUTARIOS</b>	<b>0,0</b>	<b>0,0</b>	<b>0,0</b>	<b>0,0</b>	<b>0,9</b>	<b>0,3</b>	<b>0,7</b>	<b>0,1</b>	<b>0,4</b>	<b>0,4</b>	<b>0,2</b>	<b>0,3</b>	<b>0,5</b>	<b>II. INGRESOS NO TRIBUTARIOS</b>
<b>TOTAL INGRESOS (I+II)</b>	<b>6,5</b>	<b>4,9</b>	<b>4,3</b>	<b>5,8</b>	<b>10,2</b>	<b>10,5</b>	<b>10,5</b>	<b>12,1</b>	<b>13,4</b>	<b>14,6</b>	<b>19,7</b>	<b>16,6</b>	<b>14,0</b>	<b>TOTAL INGRESOS (I+II)</b>

Fuente: SUNAT

Elaboración: BCRP - Sucursal Huancayo.



**ANEXO 6**

**AYACUCHO: EJECUCIÓN DEL PRESUPUESTO DE GASTOS DEL GOBIERNO NACIONAL 1/  
(Millones de soles)**

	2020										2021			
	MAR	ABR	MAY	JUN	JUL	AGO	SET	OCT	NOV	DIC	ENE	FEB	MAR	
<b>GASTOS NO FINANCIEROS</b>	<b>100,3</b>	<b>127,3</b>	<b>117,4</b>	<b>55,2</b>	<b>78,2</b>	<b>113,0</b>	<b>74,7</b>	<b>210,9</b>	<b>147,2</b>	<b>140,6</b>	<b>41,2</b>	<b>82,1</b>	<b>88,0</b>	<b>GASTOS NO FINANCIEROS</b>
<b>a. GASTOS CORRIENTES</b>	<b>96,7</b>	<b>97,1</b>	<b>110,4</b>	<b>53,2</b>	<b>71,0</b>	<b>106,9</b>	<b>63,5</b>	<b>169,6</b>	<b>126,9</b>	<b>109,5</b>	<b>36,7</b>	<b>77,0</b>	<b>82,0</b>	<b>a. GASTOS CORRIENTES</b>
1. Personal y obligaciones sociales	16,8	16,5	17,6	16,6	20,0	16,6	16,3	19,2	20,4	22,2	21,3	16,1	16,3	1. Personal y obligaciones sociales
2. Pensiones y prestaciones sociales	2,3	2,5	7,3	7,3	2,5	0,7	0,7	2,0	2,9	6,4	2,3	2,2	2,3	2. Pensiones y prestaciones sociales
3. Bienes y servicios	10,5	10,8	13,9	11,7	15,8	13,2	20,7	17,0	31,4	35,6	11,1	26,0	19,0	3. Bienes y servicios
4. Donaciones y transferencias 2/	12,2	10,0	0,0	0,0	5,9	0,2	0,0	0,1	0,0	0,4	0,0	0,0	0,5	4. Donaciones y transferencias 2/
5. Otros gastos	54,9	57,2	71,6	17,5	26,7	76,1	25,8	131,4	72,2	44,9	1,9	32,8	43,8	5. Otros gastos
<b>b. GASTOS DE CAPITAL</b>	<b>3,6</b>	<b>30,2</b>	<b>7,0</b>	<b>2,0</b>	<b>7,2</b>	<b>6,2</b>	<b>11,2</b>	<b>41,3</b>	<b>20,3</b>	<b>31,1</b>	<b>4,5</b>	<b>5,1</b>	<b>6,1</b>	<b>b. GASTOS DE CAPITAL</b>
1. Adquisición de activos no finan.	3,6	30,2	7,0	2,0	7,2	5,3	11,1	40,9	20,3	30,1	4,5	5,1	6,1	1. Adquisición de activos no finan.
2. Donaciones y transferencias 2/	0,0	0,0	0,0	0,0	0,0	0,0	0,0	0,4	0,0	0,0	0,0	0,0	0,0	2. Donaciones y transferencias 2/
3. Otros gastos de capital	0,0	0,0	0,0	0,0	0,0	0,8	0,1	0,0	0,0	0,9	0,0	0,0	0,0	3. Otros gastos de capital

1/ Información actualizada al 31 de marzo de 2021

2/ Neto de transferencias intergubernamentales.

Fuente: MEF

Elaboración: BCRP - Sucursal Huancayo.



ANEXO 7

**AYACUCHO: EJECUCIÓN DEL PRESUPUESTO DE GASTOS DEL GOBIERNO REGIONAL 1/**  
(Millones de soles)

	2020										2021			
	MAR	ABR	MAY	JUN	JUL	AGO	SET	OCT	NOV	DIC	ENE	FEB	MAR	
<b>GASTOS NO FINANCIEROS</b>	<b>96,3</b>	<b>98,5</b>	<b>101,3</b>	<b>99,7</b>	<b>122,5</b>	<b>128,6</b>	<b>187,4</b>	<b>139,2</b>	<b>139,9</b>	<b>352,1</b>	<b>104,6</b>	<b>94,8</b>	<b>130,5</b>	<b>GASTOS NO FINANCIEROS</b>
<b>a. GASTOS CORRIENTES</b>	<b>84,6</b>	<b>89,0</b>	<b>92,3</b>	<b>92,6</b>	<b>104,9</b>	<b>98,8</b>	<b>101,5</b>	<b>109,9</b>	<b>113,7</b>	<b>233,7</b>	<b>99,5</b>	<b>79,5</b>	<b>92,6</b>	<b>a. GASTOS CORRIENTES</b>
1. Personal y obligaciones sociales	67,8	71,9	71,7	70,5	78,3	72,9	76,6	73,7	77,8	114,5	76,0	71,5	72,5	1. Personal y obligaciones sociales
2. Pensiones y prestaciones sociales	4,1	4,2	4,0	4,0	5,5	4,3	4,2	3,9	4,3	6,8	5,4	4,1	4,1	2. Pensiones y prestaciones sociales
3. Bienes y servicios	12,5	12,8	16,6	17,5	21,0	21,5	20,7	25,7	29,7	71,5	18,0	3,8	16,0	3. Bienes y servicios
4. Donaciones y transferencias	0,1	0,0	0,0	0,0	0,0	0,0	0,0	0,3	0,0	0,0	0,0	0,0	0,0	4. Donaciones y transferencias
5. Otros gastos	0,0	0,1	0,1	0,6	0,0	0,1	0,0	6,2	1,9	40,9	0,1	0,1	0,1	5. Otros gastos
<b>b. GASTOS DE CAPITAL</b>	<b>11,8</b>	<b>9,4</b>	<b>9,0</b>	<b>7,1</b>	<b>17,7</b>	<b>29,8</b>	<b>85,9</b>	<b>29,3</b>	<b>26,2</b>	<b>118,4</b>	<b>5,1</b>	<b>15,3</b>	<b>37,9</b>	<b>b. GASTOS DE CAPITAL</b>
1. Adquisición de activos no finan.	11,8	9,4	9,0	7,1	17,7	29,8	30,1	29,3	26,2	118,4	5,1	15,3	37,9	1. Adquisición de activos no financieros
2. Donaciones y transferencias	0,0	0,0	0,0	0,0	0,0	0,0	55,8	0,0	0,0	0,0	0,0	0,0	0,0	2. Donaciones y transferencias
3. Otros gastos de capital	0,0	0,0	0,0	0,0	0,0	0,0	0,0	0,0	0,0	0,0	0,0	0,0	0,0	3. Otros gastos de capital

1/ Información actualizada al 31 de marzo de 2021

Fuente: MEF

Elaboración: BCRP - Sucursal Huancayo.

ANEXO 8

AYACUCHO: EJECUCIÓN DEL PRESUPUESTO DE GASTOS DE LOS GOBIERNOS LOCALES 1/  
(Millones de soles)

	2020										2021			
	MAR	ABR	MAY	JUN	JUL	AGO	SET	OCT	NOV	DIC	ENE	FEB	MAR	
<b>GASTOS NO FINANCIEROS</b>	<b>48,7</b>	<b>28,3</b>	<b>25,9</b>	<b>32,1</b>	<b>48,2</b>	<b>71,5</b>	<b>113,3</b>	<b>131,8</b>	<b>154,8</b>	<b>380,7</b>	<b>12,3</b>	<b>44,9</b>	<b>109,7</b>	<b>GASTOS NO FINANCIEROS</b>
<b>a. GASTOS CORRIENTES</b>	<b>17,9</b>	<b>19,7</b>	<b>18,1</b>	<b>18,1</b>	<b>25,1</b>	<b>28,3</b>	<b>39,5</b>	<b>35,0</b>	<b>60,2</b>	<b>165,2</b>	<b>5,4</b>	<b>15,4</b>	<b>36,5</b>	<b>a. GASTOS CORRIENTES</b>
1. Personal y obligaciones sociales	4,5	3,4	3,8	3,5	5,2	3,7	4,0	3,9	3,7	6,9	2,2	4,6	4,7	1. Personal y obligaciones sociales
2. Pensiones y prestaciones sociales	0,3	0,3	0,6	1,5	2,2	2,4	1,5	2,3	2,2	4,0	0,2	0,2	0,5	2. Pensiones y prestaciones sociales
3. Bienes y servicios	12,9	15,8	13,5	12,8	17,3	19,3	33,0	26,8	52,6	151,6	3,0	10,4	30,6	3. Bienes y servicios
4. Donaciones y transferencias	0,2	0,2	0,1	0,2	0,2	2,9	0,9	1,8	1,5	2,4	0,1	0,1	0,4	4. Donaciones y transferencias
5. Otros gastos	0,0	0,0	0,0	0,1	0,1	0,0	0,1	0,2	0,2	0,1	0,0	0,1	0,2	5. Otros gastos
<b>b. GASTOS DE CAPITAL</b>	<b>30,8</b>	<b>8,6</b>	<b>7,8</b>	<b>14,0</b>	<b>23,0</b>	<b>43,3</b>	<b>73,8</b>	<b>96,8</b>	<b>94,6</b>	<b>215,5</b>	<b>6,9</b>	<b>29,5</b>	<b>73,2</b>	<b>b. GASTOS DE CAPITAL</b>
1. Adquisición de activos no finan.	30,8	8,6	7,8	13,7	22,1	43,3	72,2	96,6	94,6	215,5	6,9	28,9	72,7	1. Adquisición de activos no financieros
2. Donaciones y transferencias	0,0	0,0	0,0	0,3	0,9	0,0	1,6	0,2	0,0	0,0	0,1	0,6	0,5	2. Donaciones y transferencias
3. Otros gastos de capital	0,0	0,0	0,0	0,0	0,0	0,0	0,0	0,0	0,0	0,0	0,0	0,0	0,0	3. Otros gastos de capital

1/ Información actualizada al 31 de marzo de 2021

Fuente: MEF

Elaboración: BCRP - Sucursal Huancayo.

**ANEXO 9**

**AYACUCHO: MOROSIDAD**

(En porcentajes)

	2020											2021		
	FEB	MAR	ABR	MAY	JUN	JUL	AGO	SET	OCT	NOV	DIC	ENE	FEB	
<b>I. BANCA MÚLTIPLE</b>	8,6	7,9	7,6	6,3	6,2	6,6	6,5	6,6	7,0	7,2	7,2	7,5	7,0	<b>I. BANCA MÚLTIPLE</b>
<b>II. INSTITUCIONES NO BANCARIAS</b>														<b>II. INSTITUCIONES NO BANCARIAS</b>
Empresas Financieras	3,8	3,4	3,5	3,7	3,6	3,3	3,6	4,5	4,7	4,9	6,4	7,3	8,3	Empresas Financieras
Cajas Municipales	3,8	3,8	3,9	4,0	4,3	3,7	3,5	3,3	3,2	3,0	2,5	2,5	2,9	Cajas Municipales
Cajas Rurales	12,8	13,1	13,1	13,4	13,7	13,0	12,8	13,6	14,5	10,9	11,1	11,8	12,3	Cajas Rurales
Edpymes	8,9	7,4	7,6	7,7	7,9	8,3	8,6	12,9	18,2	21,7	22,5	21,3	22,3	Edpymes
<b>III. ENTIDADES ESTATALES</b>														<b>III. ENTIDADES ESTATALES</b>
Banco de la Nación 1/	2,6	2,7	2,8	2,9	3,0	3,1	3,2	3,3	3,3	3,2	3,0	2,9	2,9	Banco de la Nación 1/
Agrobanco 2/	23,4	22,6	22,6	22,3	22,4	23,7	24,7	25,6	30,1	33,8	29,2	27,1	25,1	Agrobanco 2/
<b>Total</b>	<b>6,4</b>	<b>6,0</b>	<b>6,0</b>	<b>5,5</b>	<b>5,6</b>	<b>5,5</b>	<b>5,4</b>	<b>5,6</b>	<b>5,8</b>	<b>5,8</b>	<b>5,6</b>	<b>5,9</b>	<b>5,9</b>	<b>Total</b>

1/ Sólo considera los créditos de consumo e hipotecario

2/ No considera los créditos a las demás empresas del sector.

Fuente: SBS y AFP.

Elaboración: BCRP - Sucursal Huancayo.

