

**BANCO CENTRAL DE RESERVA DEL PERÚ**  
**SUCURSAL HUANCAYO**



**AYACUCHO: Síntesis de Actividad Económica**  
**Enero 2021<sup>1</sup>**

**Departamento de Estudios Económicos**

---

<sup>1</sup> En el presente informe participaron Francisco Callupe Casaño y Sergio Carrasco Mamani.

## ÍNDICE

	<i>Página</i>
<b>RESUMEN EJECUTIVO .....</b>	<b>3</b>
<b>I. ACTIVIDAD PRODUCTIVA.....</b>	<b>4</b>
1. Actividad primaria.....	4
1.1 Sector agropecuario.....	4
1.2 Sector minería.....	5
2. Otros indicadores sectoriales.....	6
2.1 Sector construcción.....	6
2.2 Arribos a los establecimientos de hospedaje.....	7
<b>II. CRÉDITO Y DEPÓSITOS.....</b>	<b>8</b>
1. Créditos.....	8
2. Depósitos.....	10
<b>III. EJECUCIÓN DEL PRESUPUESTO DE GASTOS DEL GOBIERNO GENERAL.....</b>	<b>11</b>
1. Ejecución del presupuesto de Gastos Corrientes.....	11
2. Ejecución del presupuesto de Inversiones.....	11
<b>IV. ANEXOS.....</b>	<b>14</b>



## RESUMEN EJECUTIVO

### Principales hechos de importancia

- En enero, el sector primario observó resultados negativos debido a la disminución del sector agropecuario (-15,1 por ciento) y del sector minero (-25,7 por ciento).

### Actividad primaria

- El **sector agropecuario** disminuyó 15,1 por ciento en enero, por la menor producción agrícola (-24,1 por ciento) ante la disminución en cacao (-100,0 por ciento), palta (-80,2 por ciento) y papa (-23,5 por ciento). En la parte pecuaria la disminución mensual de 0,5 por ciento, obedeció a la menor producción de carne de vacuno y ovino (-0,4 y -1,3 por ciento, respectivamente).
- La actividad **minera** disminuyó 25,7 por ciento en enero, debido a la menor producción de plata (-33,4 por ciento) y oro (-28,2 por ciento), principalmente por parte de la Compañía Minera Ares.

### Otros indicadores de actividad económica

- El **crédito directo total** en la región (S/ 1 827 millones) aumentó en 15,8 por ciento en enero con relación a similar mes de 2020. Del mismo modo, los **créditos a empresas** registraron un crecimiento de 28,9 por ciento.
- Por su parte, la **inversión pública** (S/ 16,5 millones) en enero aumentó en 17,5 por ciento ante el crecimiento en la ejecución por parte del Gobierno Nacional (147,0 por ciento) y de los municipios (16,7 por ciento).

**CUADRO N° 1**  
**AYACUCHO: OTROS INDICADORES DE ACTIVIDAD ECONÓMICA**  
(Variación % respecto a similar mes del año anterior)

	Ago.20	Set.20	Oct.20	Nov.20	Dic.20	Ene.21
Despachos de cemento 1/	↓ -7,8	↑ 25,3	↑ 4,1	↑ 0,1	↑ 12,5	↑ 34,5
Crédito total 2/	↑ 11,3	↑ 13,9	↑ 15,0	↑ 14,3	↑ 16,3	↑ 15,8
Crédito de consumo 2/	↓ -3,9	↓ -4,8	↓ -4,4	↓ -5,1	↓ -5,3	↓ -5,9
Crédito hipotecario 2/	↓ -1,1	↑ 0,1	↑ 0,2	↓ -1,6	↓ -3,2	↓ -2,3
Inversión pública 2/	↓ -15,6	↓ -15,3	↑ 0,2	↑ 28,7	↑ 33,3	↑ 17,5

1/ En términos reales.

2/ En términos nominales.

Fuentes: BCRP - Sucursal Huancayo, UNACEM, SBS y MEF.



## I. ACTIVIDAD PRODUCTIVA

### 1. Actividad primaria

#### 1.1 Sector agropecuario

- La actividad agropecuaria disminuyó 15,1 por ciento en enero de 2021, por la contracción de la parte agrícola (-24,1 por ciento) y pecuaria (-0,5 por ciento).
- La disminución del subsector agrícola (-24,1 por ciento), se explicó por la disminución en la producción orientada al mercado externo y agroindustria (-29,4 por ciento) ante la contracción en cacao (-100,0 por ciento) y palta (-80,2 por ciento). Por otro lado, la producción orientada al mercado interno disminuyó en 23,0 por ciento, por la menor producción de papa (-23,5 por ciento), tuna (-36,4 por ciento) y maíz choclo (-8,8 por ciento).

**CUADRO N° 2**  
**AYACUCHO: SECTOR AGROPECUARIO 1/**  
(Toneladas)

Subsectores	Estructura Porcentual 2019 2/	Enero			
		2020	2021	Var.%	Contribución al crecimiento 3/
<b>AGRICOLA</b>	<b>64,8</b>			<b>-24,1</b>	<b>-14,9</b>
<b>Mercado externo y agroindustria</b>	<b>12,3</b>			<b>-29,4</b>	<b>-3,2</b>
Cacao	4,5	10	0	-100,0	-0,2
Quinua	2,9	321	1 230	283,2	3,7
Café	1,7	0	0	-	0,0
Palta	2,9	1 852	367	-80,2	-5,8
<b>Mercado interno</b>	<b>52,5</b>			<b>-23,0</b>	<b>-11,7</b>
Papa	24,8	18 382	14 070	-23,5	-6,5
Maíz amiláceo	4,0	0	0	-	0,0
Alfalfa	4,0	22 541	10 765	-52,2	-4,6
Cebada grano	1,5	0	0	-	0,0
Trigo	1,5	19	0	-100,0	-0,1
Haba grano seco	1,5	0	0	-	0,0
Tuna	2,1	1 917	1 220	-36,4	-1,2
Maíz choclo	0,9	1 897	1 731	-8,8	-0,3
Arveja grano seco	1,2	0	0	-	0,0
Olluco	1,1	47	54	14,9	0,5
Frijol grano seco	0,7	0	0	-	0,0
Arveja grano verde	0,7	802	1 105	37,8	0,9
<b>PECUARIO</b>	<b>35,2</b>			<b>-0,5</b>	<b>-0,2</b>
Carne de Vacuno	15,6	642	639	-0,4	-0,1
Leche Vacuno	8,2	2 153	2 156	0,1	0,0
Carne de Ovino	3,6	106	105	-1,3	-0,1
Carne de Porcino	1,9	164	165	0,6	0,0
<b>SECTOR AGROPECUARIO</b>	<b>100,0</b>			<b>-15,1</b>	<b>-15,1</b>

1/ Cifras preliminares.

2/ A precios de 2007.

3/ En base a la estructura de similar periodo de 2019.

4/ Peso neto.

Fuente: MINAGRI

Elaboración: BCRP - Sucursal Huancayo.



- Respecto a la parte pecuaria, la contracción de 0,5 por ciento, obedeció a la menor producción de carne de vacuno y ovino (-0,4 y -1,3 por ciento, respectivamente) ante la menor disponibilidad de pastos naturales.
- Con relación a las siembras, para el periodo agosto – enero de la campaña 2020 - 2021, se instalaron 115,2 mil hectáreas, nivel mayor en 0,4 por ciento respecto a similar lapso de la campaña previa, por mayores siembras en cultivos transitorios como papa (4,1 por ciento) y quinua (2,4 por ciento).

**CUADRO N° 3**  
**AYACUCHO: SUPERFICIE SEMBRADA 1/**  
(Hectáreas)

	Campaña agrícola 2/		Variación	
	2019/2020	2020/2021	Absoluta	Porcentual
<b>CULTIVOS TRANSITORIOS</b>	<b>114 390</b>	<b>114 302</b>	<b>- 88</b>	<b>-0,1</b>
Arveja grano verde	1 447	1 436	- 11	-0,8
Arveja grano seco	4 646	4 266	- 380	-8,2
Cebada grano	11 854	11 491	- 363	-3,1
Frijol grano seco	1 539	1 480	- 59	-3,8
Haba grano seco	7 062	6 796	- 266	-3,8
Haba grano verde	1 193	1 395	202	16,9
Maíz amiláceo	18 868	18 425	- 443	-2,3
Maíz amarillo	887	803	- 84	-9,5
Maíz choclo	1 839	1 590	- 249	-13,5
Oca	1 745	1 697	- 48	-2,8
Olluco	2 655	2 657	2	0,1
Papa	26 267	27 339	1 072	4,1
Quinua	14 397	14 748	351	2,4
Trigo	8 453	8 284	- 169	-2,0
Yuca	790	693	- 97	-12,3
Otros	10 748	11 202	454	4,2
<b>CULTIVOS PERMANENTES</b>	<b>292</b>	<b>882</b>	<b>590</b>	<b>202,1</b>
Palto	107	136	29	27,1
Café	0	0	0	-
Otros	185	746	561	303,2
<b>Total</b>	<b>114 682</b>	<b>115 184</b>	<b>502</b>	<b>0,4</b>

1/ Cifras preliminares.

2/ Corresponde al periodo de agosto-enero.

Fuente: Dirección regional de Agricultura de Ayacucho.

Elaboración: BCRP, Sucursal Huancayo. Departamento de Estudios Económicos.

## 1.2 Sector minería

- La producción minera disminuyó 25,7 por ciento en enero, principalmente por la menor producción de plata (-33,4 por ciento) y oro (-28,2 por ciento), resaltando en el caso de plata, la menor ley registrada en la mina Pallancata operada por la Compañía Minera Ares.
- Es de precisar que, en el primer mes del año, en términos de participación en el Valor Bruto de Producción (VBP) minero, destacó el oro con 50,8 por ciento, seguido de zinc (23,7 por ciento) y plata (22,3 por ciento).

**CUADRO N° 4**  
**AYACUCHO: SECTOR MINERÍA 1/**  
 (Variación % real respecto a similar periodo del año anterior)

Mineral	Estructura Porcentual 2019 2/	Enero			Contribución 3/
		2020	2021	Var.%	
Oro (Onzas troy)	45,4	33 383	23 985	- 28,2	-14,8
Plata (Onzas troy)	32,2	882 447	587 839	- 33,4	-8,3
Zinc (TMF)	19,7	3 964	3 468	- 12,5	-2,5
Plomo (TMF)	2,2	546	508	- 6,9	-0,2
Cobre (TMF)	0,5	24	25	3,3	0,0
<b>SECTOR MINERÍA 2/</b>	<b>100,0</b>			<b>-25,7</b>	<b>-25,7</b>

1/ Cifras preliminares.

2/ A precios de 2007.

3/ En base a la estructura porcentual de similar periodo de 2019.

Fuente: Ministerio de Energía y Minas.

Elaboración: BCRP, Sucursal Huancayo. Departamento de Estudios Económicos.

**GRÁFICO N° 1**  
**AYACUCHO: CRECIMIENTO DE LA PRODUCCIÓN MINERA**  
 (Variación % real respecto a similar mes del año anterior)

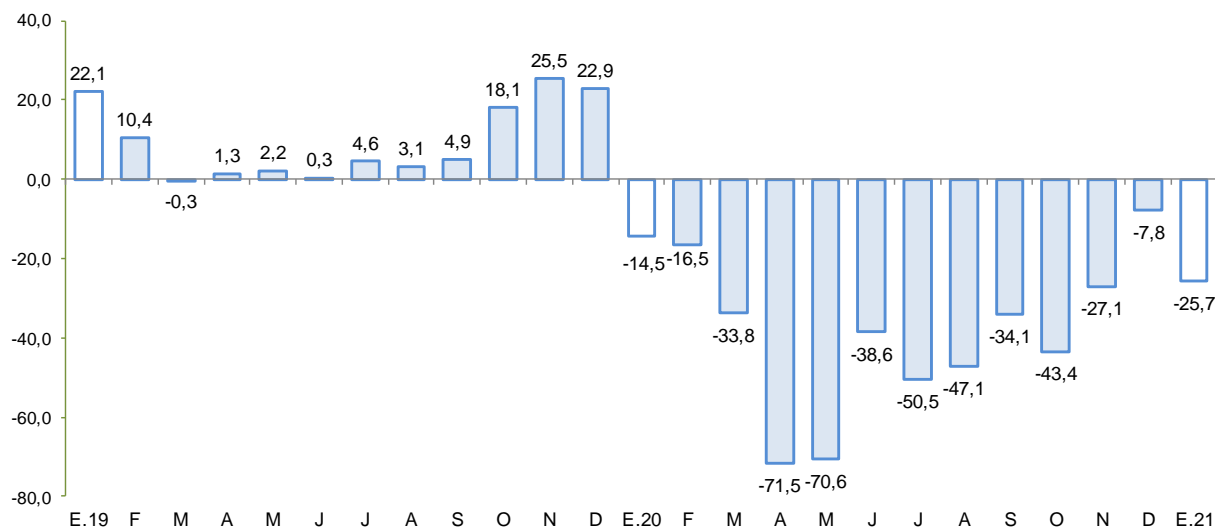

Fuente: MINEM.

Elaboración: BCRP - Sucursal Huancayo.

## 2. Otros indicadores sectoriales

### 2.1 Sector construcción

- En enero, los despachos de cemento aumentaron 34,5 por ciento frente a similar mes del año previo, ante la mayor inversión pública registrada por los municipios, mostrando así una recuperación por quinto mes consecutivo, luego de registrar 7 meses continuos de contracción, principalmente por efecto de las medidas frente al COVID-19.



**GRÁFICO N° 2**  
**AYACUCHO: CRECIMIENTO DEL SECTOR CONSTRUCCIÓN**  
 (Variación % real respecto a similar mes del año anterior)

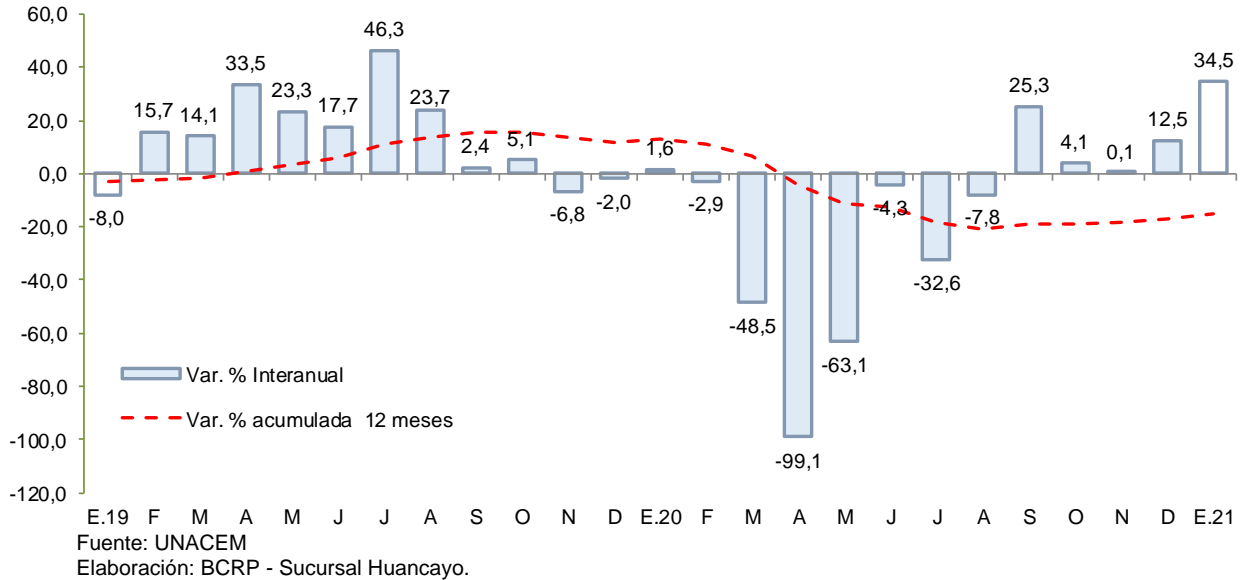

## 2.2 Arribos a los establecimientos de hospedaje

- El número de arribos a los establecimientos de hospedaje (39,3 mil) disminuyó 32,2 por ciento en diciembre de 2020, respecto a similar mes del año previo, por menores arribos de turistas nacionales (-33,1 por ciento), debido a las medidas establecidas por el Gobierno Central para hacer frente al COVID-19. En el acumulado anual, los arribos disminuyeron en 64,2 por ciento por menores arribos nacionales (-64,3 por ciento) y extranjeros (-58,0 por ciento).

**GRÁFICO N° 3**  
**AYACUCHO: CRECIMIENTO DE ARRIBOS A ESTABLECIMIENTOS DE HOSPEDAJE**  
 (Variación %)

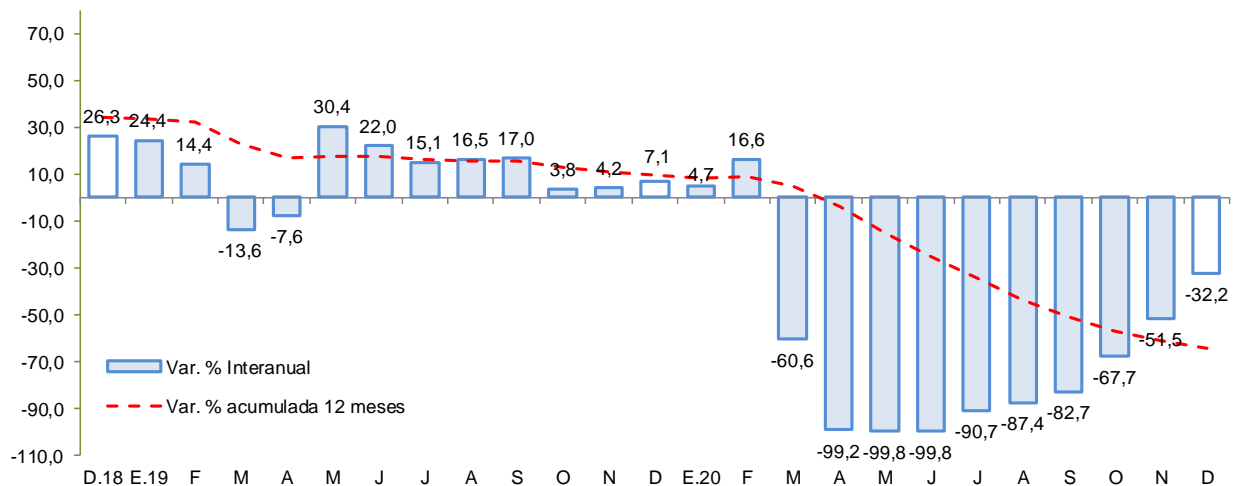

Fuente: MINCETUR  
 Elaboración: BCRP - Sucursal Huancayo.



## II. CRÉDITO Y DEPÓSITOS<sup>2</sup>

### 1. Créditos

- Los **créditos** en Ayacucho totalizaron S/ 1 827 millones en enero de 2021, menor en 0,7 por ciento respecto del mes previo, pero mayor en 15,8 por ciento con relación a similar mes de 2020. Respecto al mes anterior, influenciaron los menores saldos de la Banca Múltiple (-1,4 por ciento), Cajas Municipales (-0,1 por ciento) y Financieras (-0,9 por ciento). Con relación a enero de 2020, se expandieron los saldos colocados por la Banca Múltiple (19,5 por ciento), Cajas Municipales (22,4 por ciento) y Cajas Rurales (1,4 por ciento), sustentándose principalmente en préstamos a empresas.

**CUADRO Nº 5**  
**AYACUCHO: CRÉDITO DIRECTO**  
(Saldos en millones de soles)

	Estructura % Ene-21	Saldo en millones de soles con TCF 1/		Tasa de crecimiento (%)	
		Dic-20	Ene-21	Mes	12 Meses
<b>Banco de la Nación</b>	<b>6,8</b>	<b>124</b>	<b>124</b>	<b>0,1</b>	<b>-11,4</b>
<b>Agrobanco</b>	<b>0,8</b>	<b>14</b>	<b>14</b>	<b>5,0</b>	<b>-20,0</b>
<b>Banca Múltiple</b>	<b>44,6</b>	<b>827</b>	<b>816</b>	<b>-1,4</b>	<b>19,5</b>
<b>Instituciones No Bancarias</b>	<b>47,8</b>	<b>874</b>	<b>872</b>	<b>-0,2</b>	<b>18,4</b>
Financieras	8,0	148	147	-0,9	10,1
Cajas Municipales	36,5	667	666	-0,1	22,4
Cajas Rurales	3,2	59	59	0,3	1,4
Edpymes	0,1	1	1	-8,7	-41,7
Arrendamiento Financiero	0,0	0	0	-	-
<b>TOTAL</b>	<b>100,0</b>	<b>1 839</b>	<b>1 827</b>	<b>-0,7</b>	<b>15,8</b>
<b>Empresas</b>	<b>68,7</b>	<b>1 268</b>	<b>1 255</b>	<b>-1,1</b>	<b>28,9</b>
<b>Personas</b>	<b>31,3</b>	<b>571</b>	<b>572</b>	<b>0,2</b>	<b>-5,3</b>
Consumo	25,9	473	473	0,1	-5,9
Hipotecario	5,4	98	99	0,4	-2,3
MN	98,9	1 819	1 807	-0,7	16,5
ME	1,1	20	20	-1,5	-25,5
ME (Mill. US\$)		6	6	-1,5	-25,5

1/ Tipo de cambio fijo, diciembre 2019 (S/ 3.31 por US\$)

Fuente: SBS y AFP.

Elaboración: BCRP - Sucursal Huancayo. Departamento de Estudios Económicos.

- Respecto al tipo de crédito, lo orientado a empresas (68,7 por ciento de participación), mostró un incremento de 28,9 por ciento con relación a enero de 2020, por mayores créditos a la pequeña y microempresa en sectores como comercio y servicios. De otro lado, en el mismo lapso, los créditos para personas disminuyeron en 5,3 por ciento, por menores saldos de créditos de consumo (-5,9 por ciento) e hipotecario (-2,3 por ciento).

<sup>2</sup> Los saldos de los créditos y depósitos expresadas en moneda extranjera se valúan al tipo de cambio constante a fin de aislar el efecto de la valuación cambiaria sobre los saldos en dicha moneda.



**GRÁFICO Nº 4**  
**AYACUCHO: CRECIMIENTO DEL CREDITO DIRECTO**  
 (Variación % respecto a similar mes del año anterior)

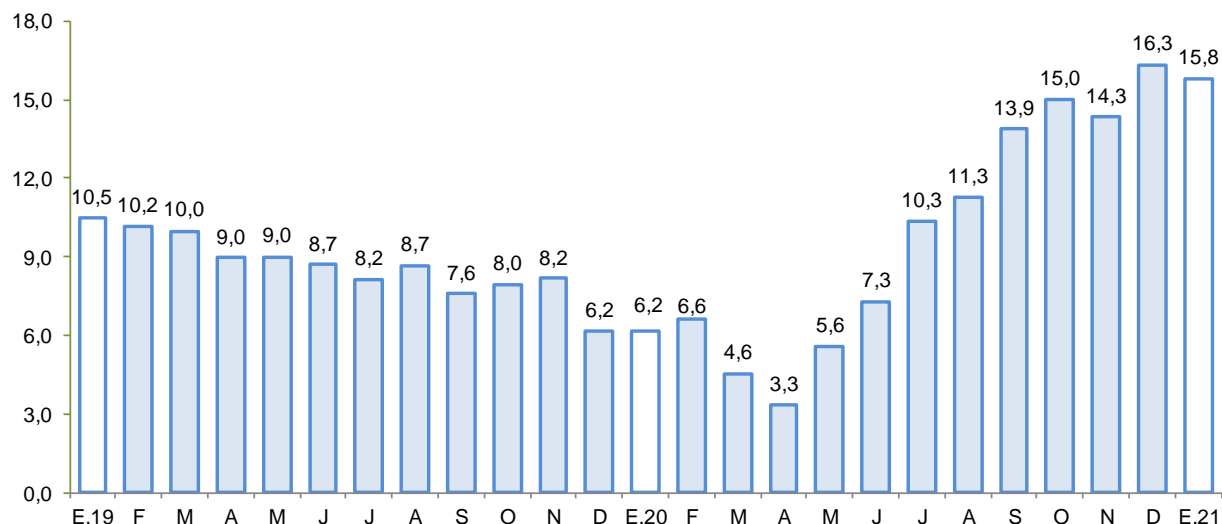

Fuente: SBS y AFP.

Elaboración: BCRP - Sucursal Huancayo.

- Por tipo de moneda, respecto del mes previo, disminuyeron los saldos en moneda nacional (-0,7 por ciento) y en moneda extranjera (-1,5 por ciento). En términos interanuales, crecieron los saldos en moneda nacional (16,5 por ciento) pero disminuyó en moneda extranjera (-25,5 por ciento). El ratio de dolarización se situó en 1,1 por ciento en enero, nivel menor en 0,6 de punto porcentual en comparación a lo observado en similar mes de 2020.
- Respecto a la morosidad en Ayacucho, al término de diciembre de 2020 se situó en 5,6 por ciento, siendo inferior en 0,7 de punto porcentual respecto a similar mes del año previo. Los ratios más altos se registraron en las Edpymes (22,5 por ciento) y en Agrobanco (29,2 por ciento).

**GRÁFICO Nº 5**  
**AYACUCHO: TASA DE MOROSIDAD 1/ 2/**  
 (En porcentaje)

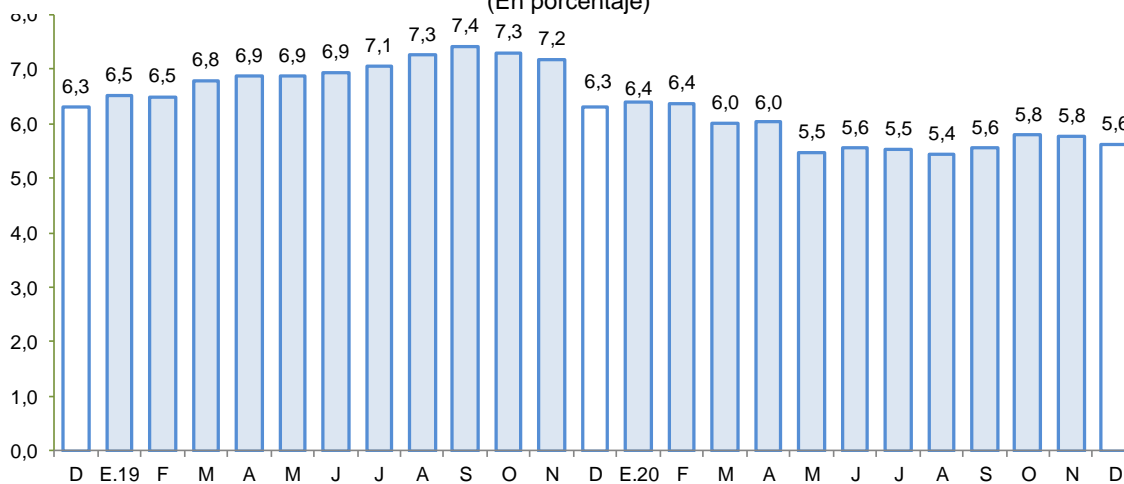

1/ Preliminar.

2/ Morosidad = (créditos vencidos + créditos en cobranza judicial) / colocaciones brutas.

Fuente: SBS y AFP.

Elaboración: BCRP - Sucursal Huancayo.



## 2. Depósitos

- Los **depósitos** al finalizar enero de 2021, registraron un saldo de S/ 1 633 millones, menor en 1,4 por ciento, respecto del mes anterior, explicado por la disminución de los saldos del Banco de la Nación (-3,3 por ciento) y Cajas Municipales (-1,7 por ciento). Con relación a enero de 2020, las captaciones crecieron en 41,3 por ciento, debido a la mayor captación de fondos de la Banca Múltiple (52,0 por ciento) y de las Cajas Municipales (20,2 por ciento).
- Según tipo de depósito, en términos interanuales destacó la expansión en las modalidades a la vista (46,9 por ciento) y de ahorro (53,9 por ciento). Por tipo de moneda, los depósitos en soles aumentaron en 45,3 por ciento, mientras que, en moneda extranjera se contrajo en 6,5 por ciento.

**CUADRO N° 6**  
**AYACUCHO: DEPÓSITOS**  
(Saldos en millones de soles)

	Estructura % Ene-21	Saldo en millones de soles con TCF 1/		Tasa de crecimiento (%)	
		Dic-20	Ene-21	Mes	12 Meses
<b>Banco de la Nación</b>	<b>34,5</b>	<b>583</b>	<b>564</b>	<b>-3,3</b>	<b>41,1</b>
<b>Banca Múltiple</b>	<b>47,0</b>	<b>765</b>	<b>767</b>	<b>0,2</b>	<b>52,0</b>
<b>Instituciones No Bancarias</b>	<b>18,5</b>	<b>307</b>	<b>302</b>	<b>-1,7</b>	<b>20,2</b>
Financieras	1,2	21	20	-1,7	20,1
Cajas Municipales	16,9	280	275	-1,7	20,2
Cajas Rurales	0,4	7	6	-3,1	18,5
<b>TOTAL</b>	<b>100,0</b>	<b>1 656</b>	<b>1 633</b>	<b>-1,4</b>	<b>41,3</b>
Vista	25,8	419	422	0,7	46,9
Ahorro	60,4	1 007	986	-2,1	53,9
A plazo	13,8	230	225	-2,0	-1,1
MN	94,9	1 570	1 550	-1,3	45,3
ME	5,1	86	83	-3,8	-6,5
ME (Mill. US\$)		26	25	-3,8	-6,5

1/ Tipo de cambio fijo, diciembre 2019 (S/ 3.31 por US\$)

Fuente: SBS y AFP.

Elaboración: BCRP - Sucursal Huancayo. Departamento de Estudios Económicos.

- La tasa de dolarización fue de 5,1 por ciento, menor en 2,5 de punto porcentual respecto de enero de 2020, lo que se explica, por el mayor crecimiento relativo de los depósitos en moneda nacional.

**GRÁFICO Nº 6**  
**AYACUCHO: CRECIMIENTO DE LOS DEPÓSITOS**  
 (Variación % respecto a similar periodo del año anterior)

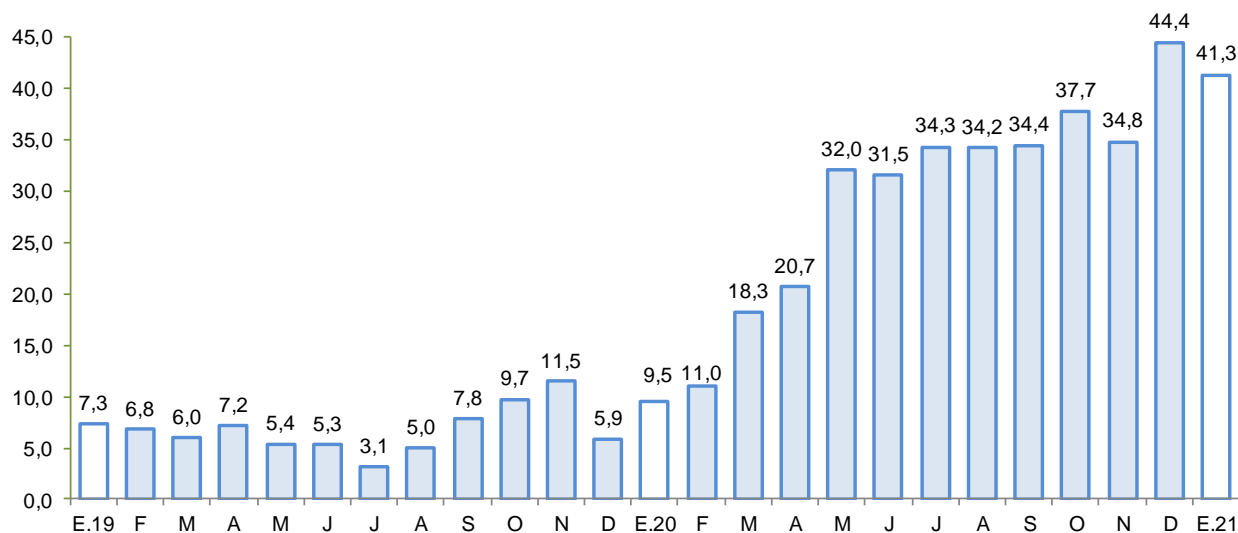

Fuente: SBS y AFP.  
 Elaboración: BCRP - Sucursal Huancayo.

### III. EJECUCIÓN DEL PRESUPUESTO DE GASTOS DEL GOBIERNO GENERAL

#### 1. Ejecución del Presupuesto de Gastos Corrientes

- El gasto corriente no financiero disminuyó 0,2 por ciento interanual en términos reales en enero, asociado a los menores montos devengados a nivel del Gobierno Nacional (-17,3 por ciento) y de los municipios (-43,1 por ciento), explicado por menores pagos por remuneraciones y compras de bienes y servicios.

**CUADRO Nº 7**  
**AYACUCHO: EJECUCIÓN DEL PRESUPUESTO DE GASTOS CORRIENTES 1/ 2/**  
 (Millones de soles)

	Enero		
	2 020	2 021	Var %real
Gobierno Nacional	43,2	36,7	-17,3
Gobierno Regional	85,7	99,5	13,1
Gobiernos locales	9,2	5,4	-43,1
<b>Total</b>	<b>138,2</b>	<b>141,6</b>	<b>-0,2</b>

1/ Información actualizada al 31 de enero de 2021

2/ Comprende el gasto en remuneraciones y en bienes y servicios.

Fuente: MEF

Elaboración: BCRP - Sucursal Huancayo.

#### 3. Ejecución del Presupuesto de Inversiones

- La inversión pública en Ayacucho correspondiente a los tres niveles de gobierno totalizó en enero S/ 16,5 millones, mostrando un crecimiento de 17,5 por ciento respecto de similar mes del año pasado. Este crecimiento se dio por cuarto mes consecutivo, luego de ocho meses consecutivos de contracción, debido a la declaratoria de emergencia y al aislamiento social obligatorio decretado por el Gobierno Central lo que significó la paralización del sector construcción.



**CUADRO Nº 8**  
**AYACUCHO: EJECUCIÓN DEL PRESUPUESTO DE INVERSIONES 1/ 2/**  
 (Millones de soles)

	Enero		
	2 020	2 021	Var %real
Gobierno Nacional	1,8	4,5	147,0
Gobierno Regional	6,1	5,1	-19,5
Gobiernos locales	5,7	6,9	16,7
<b>Inversión Pública</b>	<b>13,7</b>	<b>16,5</b>	<b>17,5</b>

1/ Información actualizada al 31 de enero de 2021

2/ Comprende la adquisición de activos no financieros.

Fuente: MEF

Elaboración: BCRP - Sucursal Huancayo.

- La inversión se orientó principalmente a los rubros Agropecuario, Saneamiento, Educación y Transporte, los que en conjunto representaron el 81,6 por ciento del total. Por nivel de gobierno, el mayor desembolso en inversiones fue realizado por los municipios con una participación de 41,8 por ciento de participación.

**GRÁFICO Nº 7**  
**AYACUCHO: CRECIMIENTO DE LA EJECUCIÓN DEL PRESUPUESTO DE INVERSIONES**  
 (Variación % real)

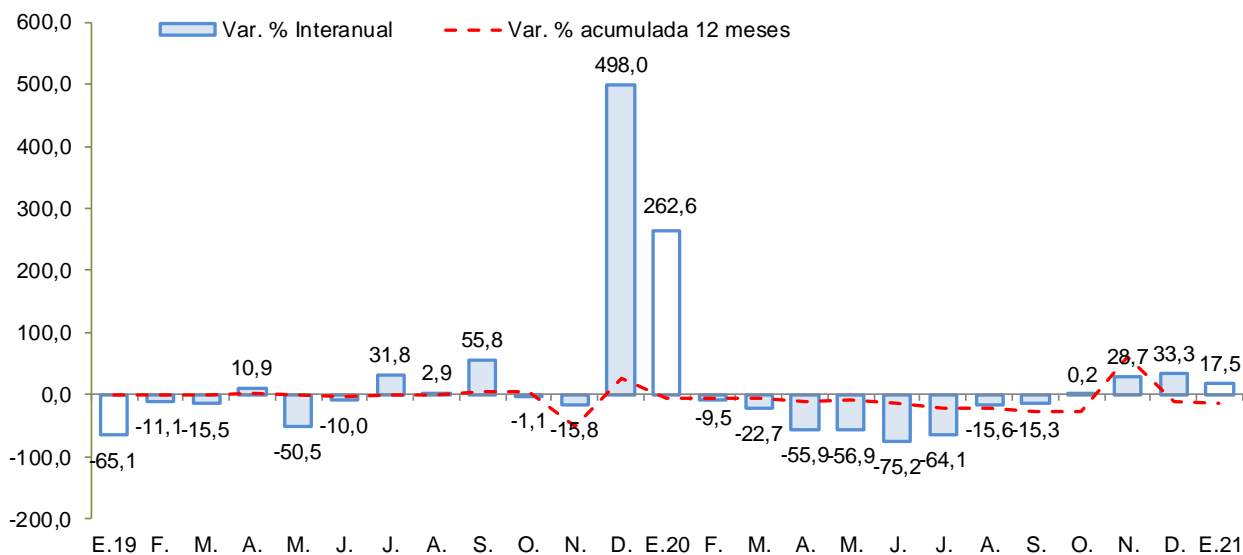

Fuente: MEF.

Elaboración: BCRP - Sucursal Huancayo.

### Principales proyectos

- Entre los principales proyectos que se ejecutaron en lo que va del año, destacaron en el Gobierno Nacional, el de “Mejoramiento de la carretera Acos Vinchos - Urpay - Huaychao - Huamancocha - Lucaspata, provincia de Huamanga” con S/ 1,6 millones de gasto devengado; “Rehabilitación y Mejoramiento de la carretera Imperial – Mayocc - Ayacucho tramo Mayocc - Huanta” con S/ 1,5 millones en gasto devengado; y “Gestión del programa de apoyo al transporte subnacional - Pats” con S/ 0,3 millones en gasto devengado.



- En el Gobierno Regional, “Mejoramiento del servicio educativo del nivel secundario en la I.E Estatal Los Andes de la Localidad de Huancasancos distrito de Sancos, provincia de Huancasancos” con S/ 2,4 millones; “Mejoramiento de la capacidad resolutive del Hospital de apoyo San Francisco, en la provincia La Mar” con un devengado de S/ 1,1 millón, y “Reemplazo de la Infraestructura e Implementación del Centro de Salud San Juan Bautista - Microred San Juan Bautista de la Red de Salud Huamanga” con S/ 0,5 millones en gasto devengado.
- En los gobiernos locales, “Creación, mejoramiento y ampliación del servicio de agua y saneamiento rural en seis localidades del distrito de Chilcas, provincia La Mar” con un devengado de S/ 1,2 millones; “Mejoramiento y creación de los servicios de agua potable, alcantarillado y tratamiento de aguas residuales en la Localidad de Ramón Castilla, distrito de Totos, provincia de Cangallo” con un gasto devengado de S/ 0,8 millones; y “Mejoramiento e instalación del sistema de agua potable, alcantarillado y tratamiento de aguas residuales en las comunidades de Samana, Acco Capillapata, San Rafael, Luyanta, Sapsi, Cedro, San Lorenzo, Monjapata, Santa Rosa de Cochabamba y Santa Lucia, en el distrito de Socos, provincia de Huamanga” con un devengado de S/ 0,5 millones.



#### IV. ANEXOS



ANEXO 1

AYACUCHO: PRODUCCIÓN AGROPECUARIA 1/  
(En toneladas)

	2020												2021 1/	
	ENE	FEB	MAR	ABR	MAY	JUN	JUL	AGO	SET	OCT	NOV	DIC	ENE	
<b>TOTAL AGRÍCOLA</b>	<b>58 009</b>	<b>89 966</b>	<b>174 725</b>	<b>166 660</b>	<b>276 982</b>	<b>153 586</b>	<b>48 531</b>	<b>25 828</b>	<b>27 342</b>	<b>26 981</b>	<b>29 244</b>	<b>43 994</b>	<b>34 261</b>	<b>TOTAL AGRÍCOLA</b>
Ajo	0	43	347	207	324	588	379	9	8	0	12	120	19	Ajo
Alfalfa	22 541	22 754	23 107	19 437	17 371	15 561	14 101	14 477	16 665	17 511	19 097	25 265	10 765	Alfalfa
Arveja grano seco	0	15	16	494	2 541	2 499	540	0	16	22	0	0	0	Arveja grano seco
Arveja grano verde	802	1 389	1 457	735	245	53	16	44	50	94	229	527	1 105	Arveja grano verde
Cacao	10	0	60	415	951	2 097	1 308	451	228	114	0	0	0	Cacao
Café	0	0	67	426	875	484	299	57	4	0	0	0	0	Café
Cebada grano	0	0	0	232	4 316	8 477	3 404	8	0	0	0	5	0	Cebada grano
Cebolla	306	712	1 506	395	177	271	125	10	10	20	30	208	422	Cebolla
Frijol grano seco	0	0	18	217	878	841	238	70	0	0	0	0	0	Frijol grano seco
Haba grano seco	0	0	3	657	3 893	4 049	624	0	0	0	0	11	0	Haba grano seco
Haba grano verde	563	1 594	1 180	583	167	0	0	8	2	109	260	525	820	Haba grano verde
Maíz amarillo duro	973	383	70	104	233	225	73	0	0	0	0	763	555	Maíz amarillo duro
Maíz amiláceo	0	0	43	1 537	9 454	10 893	1 477	0	0	0	0	0	0	Maíz amiláceo
Maíz choclo	1 897	2 903	3 062	1 712	810	18	0	0	30	29	269	783	1 731	Maíz choclo
Mashua	0	40	124	974	4 208	2 702	314	0	0	0	0	0	0	Mashua
Melocotón	195	930	1 552	1 153	105	7	3	0	45	27	24	96	67	Melocotón
Naranja	63	118	236	286	419	538	428	170	51	32	4	122	8	Naranja
Oca	0	20	206	1 297	4 917	2 325	145	0	0	0	0	0	0	Oca
Olluco	47	143	228	1 572	7 464	4 930	409	0	0	20	200	0	54	Olluco
Palta	1 852	5 359	4 469	5 138	1 664	1 539	1 647	1 429	2 472	357	499	3 073	367	Palta
Papa	18 382	36 620	108 070	85 100	130 183	46 735	9 138	0	62	1 370	2 530	10 330	14 070	Papa
Papaya	35	35	58	66	66	49	61	51	67	54	40	130	28	Papaya
Piña	9	10	10	19	16	13	10	27	22	28	26	24	9	Piña
Plátano	72	70	69	72	58	78	63	96	66	134	177	166	47	Plátano
Quinua	321	2 059	5 490	6 598	5 294	3 126	219	4	0	38	53	193	1 230	Quinua
Trigo	19	0	0	5	812	8 370	3 780	25	0	0	3	14	0	Trigo
Tuna	1 917	4 828	6 358	5 046	529	253	257	183	173	186	215	315	1 220	Tuna
Yuca	465	498	568	497	448	471	501	487	492	501	511	462	469	Yuca
Zapallo	20	60	40	151	125	71	0	0	0	16	18	13	26	Zapallo
<b>TOTAL PECUARIO</b>	<b>3 300</b>	<b>5 558</b>	<b>8 745</b>	<b>11 920</b>	<b>12 365</b>	<b>9 517</b>	<b>6 148</b>	<b>4 491</b>	<b>3 432</b>	<b>2 793</b>	<b>2 684</b>	<b>2 865</b>	<b>3 297</b>	<b>TOTAL PECUARIO</b>
<b>Carne 2/</b>	<b>1 076</b>	<b>1 262</b>	<b>1 423</b>	<b>1 589</b>	<b>1 516</b>	<b>1 657</b>	<b>1 720</b>	<b>1 364</b>	<b>1 279</b>	<b>1 138</b>	<b>1 321</b>	<b>1 494</b>	<b>1 071</b>	<b>Carne 2/</b>
Carne de ovino 2/	106	125	138	157	156	165	160	136	127	116	126	138	105	Carne de ovino 2/
Carne de porcino 2/	164	181	204	205	241	218	238	215	187	159	191	240	165	Carne de porcino 2/
Carne de vacuno 2/	642	770	858	969	895	1 038	1 071	804	773	683	779	798	639	Carne de vacuno 2/
Leche de vacuno	2 153	4 198	7 122	10 138	10 718	7 764	4 339	3 031	2 083	1 583	1 268	1 275	2 156	Leche de vacuno

1/ Información preliminar.

2/ Peso neto.

Fuente: MINAGRI

Elaboración: BCRP - Sucursal Huancayo.



**ANEXO 2**

**AYACUCHO: SUPERFICIE SEMBRADA 1/  
(En hectáreas)**

CULTIVO	2019-2020							2020-2021						CULTIVO
	ENE	FEB	MAR	ABR	MAY	JUN	JUL	AGO	SET	OCT	NOV	DIC	ENE	
Ajo	1	2	0	0	0	25	22	9	35	123	86	82	43	Ajo
Arroz cáscara	0	0	0	0	0	0	0	8	1	0	0	0	0	Arroz cáscara
Arveja grano seco	305	6	0	8	5	0	1	16	117	1 049	1 264	1 520	300	Arveja grano seco
Arveja grano verde	5	16	0	24	9	53	158	391	435	325	185	86	14	Arveja grano verde
Cacao	0	0	0	0	0	0	0	0	0	0	51	0	0	Cacao
Café	0	0	0	0	0	0	0	0	0	0	0	0	0	Café
Cebada grano	1 775	42	0	0	0	27	83	3	31	462	2 260	6 219	2 516	Cebada grano
Cebolla	29	1	0	1	2	7	2	69	94	89	19	39	38	Cebolla
Frijol grano seco	141	0	0	0	0	0	0	2	102	216	357	606	197	Frijol grano seco
Haba grano seco	52	0	0	0	0	23	30	94	1 003	2 604	1 824	1 070	201	Haba grano seco
Haba grano verde	4	0	0	7	0	143	178	347	432	455	78	82	1	Haba grano verde
Maíz amarillo duro	34	0	0	0	0	70	15	260	238	123	72	83	27	Maíz amarillo duro
Maíz amiláceo	166	0	0	0	0	9	16	167	2 315	7 260	4 754	3 396	533	Maíz amiláceo
Maíz choclo	0	0	0	0	4	109	147	377	681	336	154	41	1	Maíz choclo
Oca	3	0	0	0	0	8	3	32	358	655	484	168	0	Oca
Olluco	1	0	0	0	50	18	40	89	431	1 123	678	288	48	Olluco
Palto	32	47	0	0	0	16	28	25	53	17	3	35	3	Palto
Papa	201	0	0	4	57	416	566	2 244	3 712	8 348	7 995	4 444	596	Papa
Quinua	69	0	0	0	1	81	119	1 100	1 073	4 466	4 684	3 116	309	Quinua
Tomate	6	2	0	10	8	1	10	13	2	12	8	5	5	Tomate
Trigo	1 371	18	0	0	0	27	16	1	0	319	1 419	4 856	1 689	Trigo
Yuca	0	0	0	7	0	0	2	310	236	147	0	0	0	Yuca
Zanahoria	9	0	0	5	0	3	7	37	40	35	21	23	13	Zanahoria
Zapallo	0	0	0	4	0	0	0	3	17	7	10	11	4	Zapallo

1/ Cifras preliminares.

Fuente: DIA - Ayacucho

Elaboración: BCRP - Sucursal Huancayo.





**ANEXO 3**

**AYACUCHO: PRODUCCIÓN MINERA 1/**

PRODUCTOS	2020												2021	PRODUCTOS	
	ENE	FEB	MAR	ABR	MAY	JUN	JUL	AGO	SET	OCT	NOV	DIC	ENE		
<b>MINERÍA METÁLICA</b>															<b>MINERÍA METÁLICA</b>
Zinc (TMF)	3 964	4 114	3 512	1 352	2 831	2 429	4 427	680	5 418	3 554	4 551	5 192	3 468	Zinc (TMF)	
Cobre (TMF)	24	50	67	18	33	23	39	5	40	25	34	39	25	Cobre (TMF)	
Plata (KGG)	27 447	21 004	15 113	4 958	4 139	17 076	7 493	16 969	4 296	4 358	19 704	21 346	18 284	Plata (KGG)	
Plomo (TMF)	546	424	752	146	175	325	449	230	464	594	526	448	508	Plomo (TMF)	
Oro (KGG)	1 038	920	748	376	311	752	471	826	823	781	753	854	746	Oro (KGG)	

1/ Cifras preliminares

Fuente: MINEM.

Elaboración: BCRP, Sucursal Huancayo. Departamento de Estudios Económicos.



ANEXO 5

**AYACUCHO: INGRESOS CORRIENTES DEL GOBIERNO CENTRAL**  
(Millones de soles)

	2020												2021	
	ENE	FEB	MAR	ABR	MAY	JUN	JUL	AGO	SET	OCT	NOV	DIC	ENE	
<b>I. INGRESOS TRIBUTARIOS</b>	<b>16,7</b>	<b>11,0</b>	<b>6,5</b>	<b>4,9</b>	<b>4,3</b>	<b>5,8</b>	<b>9,3</b>	<b>10,2</b>	<b>9,8</b>	<b>11,9</b>	<b>13,0</b>	<b>14,2</b>	<b>19,5</b>	<b>I. INGRESOS TRIBUTARIOS</b>
<b>1). Impuesto a la Renta</b>	<b>5,5</b>	<b>4,3</b>	<b>2,9</b>	<b>3,1</b>	<b>2,4</b>	<b>2,9</b>	<b>4,3</b>	<b>4,5</b>	<b>4,4</b>	<b>4,7</b>	<b>4,9</b>	<b>5,7</b>	<b>7,4</b>	<b>1). Impuesto a la Renta</b>
Personas Naturales	3,2	2,4	1,8	1,8	2,0	2,0	2,5	2,5	2,5	2,7	2,7	3,7	3,5	Personas Naturales
Personas Jurídicas	2,2	1,8	0,8	0,5	0,4	0,7	0,9	1,2	1,2	1,6	1,8	1,7	3,6	Personas Jurídicas
Regularización	0,1	0,1	0,3	0,8	0,1	0,2	0,9	0,8	0,7	0,3	0,4	0,3	0,3	Regularización
<b>2). Impuesto a las Importaciones</b>	<b>0,0</b>	<b>0,0</b>	<b>0,0</b>	<b>0,0</b>	<b>0,0</b>	<b>0,0</b>	<b>0,0</b>	<b>0,0</b>	<b>0,0</b>	<b>0,0</b>	<b>0,0</b>	<b>0,0</b>	<b>0,0</b>	<b>2). Impuesto a las Importaciones</b>
<b>3). Impuesto General a las Ventas (IGV)</b>	<b>7,9</b>	<b>4,5</b>	<b>2,3</b>	<b>1,3</b>	<b>1,3</b>	<b>1,9</b>	<b>3,4</b>	<b>4,3</b>	<b>3,5</b>	<b>4,5</b>	<b>5,4</b>	<b>5,1</b>	<b>8,1</b>	<b>3). Impuesto General a las Ventas (IGV)</b>
Operaciones Internas	7,9	4,5	2,3	1,3	1,3	1,9	3,4	4,3	3,5	4,5	5,4	5,1	8,1	Operaciones Internas
Operaciones Externas	0,0	0,0	0,0	0,0	0,0	0,0	0,0	0,0	0,0	0,0	0,0	0,0	0,0	Operaciones Externas
<b>4). Impuesto Selectivo al Consumo (ISC)</b>	<b>0,0</b>	<b>0,0</b>	<b>0,0</b>	<b>0,0</b>	<b>0,0</b>	<b>0,0</b>	<b>0,0</b>	<b>0,0</b>	<b>0,0</b>	<b>0,0</b>	<b>0,0</b>	<b>0,0</b>	<b>0,0</b>	<b>4). Impuesto Selectivo al Consumo (ISC)</b>
<b>5). Régimen Mype Tributario</b>	<b>2,1</b>	<b>1,3</b>	<b>0,5</b>	<b>0,1</b>	<b>0,2</b>	<b>0,4</b>	<b>0,9</b>	<b>0,8</b>	<b>1,2</b>	<b>1,9</b>	<b>1,8</b>	<b>2,2</b>	<b>3,0</b>	<b>5). Régimen Mype Tributario</b>
<b>6). Otros Ingresos Tributarios</b>	<b>1,2</b>	<b>0,9</b>	<b>0,8</b>	<b>0,4</b>	<b>0,3</b>	<b>0,6</b>	<b>0,8</b>	<b>0,6</b>	<b>0,8</b>	<b>0,9</b>	<b>0,9</b>	<b>1,1</b>	<b>1,0</b>	<b>6). Otros Ingresos Tributarios</b>
<b>II. INGRESOS NO TRIBUTARIOS</b>	<b>0,5</b>	<b>0,4</b>	<b>0,0</b>	<b>0,0</b>	<b>0,0</b>	<b>0,0</b>	<b>0,9</b>	<b>0,3</b>	<b>0,7</b>	<b>0,1</b>	<b>0,4</b>	<b>0,4</b>	<b>0,2</b>	<b>II. INGRESOS NO TRIBUTARIOS</b>
<b>TOTAL INGRESOS (I+II)</b>	<b>17,1</b>	<b>11,5</b>	<b>6,5</b>	<b>4,9</b>	<b>4,3</b>	<b>5,8</b>	<b>10,2</b>	<b>10,5</b>	<b>10,5</b>	<b>12,1</b>	<b>13,4</b>	<b>14,6</b>	<b>19,7</b>	<b>TOTAL INGRESOS (I+II)</b>

Fuente: SUNAT

Elaboración: BCRP - Sucursal Huancayo.



ANEXO 6

AYACUCHO: EJECUCIÓN DEL PRESUPUESTO DE GASTOS DEL GOBIERNO NACIONAL 1/  
(Millones de soles)

	2020												2021	
	ENE	FEB	MAR	ABR	MAY	JUN	JUL	AGO	SET	OCT	NOV	DIC	ENE	
<b>GASTOS NO FINANCIEROS</b>	<b>45,0</b>	<b>69,0</b>	<b>100,3</b>	<b>127,3</b>	<b>117,4</b>	<b>55,2</b>	<b>78,2</b>	<b>113,0</b>	<b>74,7</b>	<b>210,9</b>	<b>147,2</b>	<b>140,8</b>	<b>41,2</b>	<b>GASTOS NO FINANCIEROS</b>
<b>a. GASTOS CORRIENTES</b>	<b>43,2</b>	<b>65,5</b>	<b>96,7</b>	<b>97,1</b>	<b>110,4</b>	<b>53,2</b>	<b>71,0</b>	<b>106,9</b>	<b>63,5</b>	<b>169,6</b>	<b>126,9</b>	<b>109,7</b>	<b>36,7</b>	<b>a. GASTOS CORRIENTES</b>
1. Personal y obligaciones sociales	23,2	16,2	16,8	16,5	17,6	16,6	20,0	16,6	16,3	19,2	20,4	22,2	21,3	1. Personal y obligaciones sociales
2. Pensiones y prestaciones sociales	2,3	2,6	2,3	2,5	7,3	7,3	2,5	0,7	0,7	2,0	2,9	6,4	2,3	2. Pensiones y prestaciones sociales
3. Bienes y servicios	16,3	23,7	10,5	10,8	13,9	11,7	15,8	13,2	20,7	17,0	31,4	35,7	11,1	3. Bienes y servicios
4. Donaciones y transferencias 2/	0,0	0,0	12,2	10,0	0,0	0,0	5,9	0,2	0,0	0,1	0,0	0,4	0,0	4. Donaciones y transferencias 2/
5. Otros gastos	1,3	23,0	54,9	57,2	71,6	17,5	26,7	76,1	25,8	131,4	72,2	45,0	1,9	5. Otros gastos
<b>b. GASTOS DE CAPITAL</b>	<b>1,8</b>	<b>3,5</b>	<b>3,6</b>	<b>30,2</b>	<b>7,0</b>	<b>2,0</b>	<b>7,2</b>	<b>6,2</b>	<b>11,2</b>	<b>41,3</b>	<b>20,3</b>	<b>31,1</b>	<b>4,5</b>	<b>b. GASTOS DE CAPITAL</b>
1. Adquisición de activos no finan.	1,8	3,5	3,6	30,2	7,0	2,0	7,2	5,3	11,1	40,9	20,3	30,1	4,5	1. Adquisición de activos no finan.
2. Donaciones y transferencias 2/	0,0	0,0	0,0	0,0	0,0	0,0	0,0	0,0	0,0	0,4	0,0	0,0	0,0	2. Donaciones y transferencias 2/
3. Otros gastos de capital	0,0	0,0	0,0	0,0	0,0	0,0	0,0	0,8	0,1	0,0	0,0	0,9	0,0	3. Otros gastos de capital

1/ Información actualizada al 31 de enero de 2021

2/ Neto de transferencias intergubernamentales.

Fuente: MEF

Elaboración: BCRP - Sucursal Huancayo.



ANEXO 7

AYACUCHO: EJECUCIÓN DEL PRESUPUESTO DE GASTOS DEL GOBIERNO REGIONAL 1/  
(Millones de soles)

	2020												2021	
	ENE	FEB	MAR	ABR	MAY	JUN	JUL	AGO	SET	OCT	NOV	DIC	ENE	
<b>GASTOS NO FINANCIEROS</b>	91,9	89,8	96,3	98,5	101,3	99,7	122,5	128,6	187,4	139,2	139,9	355,4	104,6	<b>GASTOS NO FINANCIEROS</b>
<b>a. GASTOS CORRIENTES</b>	85,7	83,2	84,6	89,0	92,3	92,6	104,9	98,8	101,5	109,9	113,7	235,7	99,5	<b>a. GASTOS CORRIENTES</b>
1. Personal y obligaciones sociales	73,0	67,9	67,8	71,9	71,7	70,5	78,3	72,9	76,6	73,7	77,8	115,6	76,0	1. Personal y obligaciones sociales
2. Pensiones y prestaciones sociales	5,3	3,9	4,1	4,2	4,0	4,0	5,5	4,3	4,2	3,9	4,3	6,8	5,4	2. Pensiones y prestaciones sociales
3. Bienes y servicios	7,4	11,3	12,5	12,8	16,6	17,5	21,0	21,5	20,7	25,7	29,7	72,1	18,0	3. Bienes y servicios
4. Donaciones y transferencias	0,0	0,0	0,1	0,0	0,0	0,0	0,0	0,0	0,0	0,3	0,0	0,0	0,0	4. Donaciones y transferencias
5. Otros gastos	0,0	0,1	0,0	0,1	0,1	0,6	0,0	0,1	0,0	6,2	1,9	41,1	0,1	5. Otros gastos
<b>b. GASTOS DE CAPITAL</b>	6,1	6,6	11,8	9,4	9,0	7,1	17,7	29,8	85,9	29,3	26,2	119,8	5,1	<b>b. GASTOS DE CAPITAL</b>
1. Adquisición de activos no finan.	6,1	6,6	11,8	9,4	9,0	7,1	17,7	29,8	30,1	29,3	26,2	119,8	5,1	1. Adquisición de activos no financieros
2. Donaciones y transferencias	0,0	0,0	0,0	0,0	0,0	0,0	0,0	0,0	55,8	0,0	0,0	0,0	0,0	2. Donaciones y transferencias
3. Otros gastos de capital	0,0	0,0	0,0	0,0	0,0	0,0	0,0	0,0	0,0	0,0	0,0	0,0	0,0	3. Otros gastos de capital

1/ Información actualizada al 31 de enero de 2021

Fuente: MEF

Elaboración: BCRP - Sucursal Huancayo.

ANEXO 8

AYACUCHO: EJECUCIÓN DEL PRESUPUESTO DE GASTOS DE LOS GOBIERNOS LOCALES 1/  
(Millones de soles)

	2020												2021	
	ENE	FEB	MAR	ABR	MAY	JUN	JUL	AGO	SET	OCT	NOV	DIC	ENE	
<b>GASTOS NO FINANCIEROS</b>	16,5	43,9	48,7	28,3	25,9	32,1	48,2	71,5	113,3	131,8	154,8	393,7	12,3	<b>GASTOS NO FINANCIEROS</b>
<b>a. GASTOS CORRIENTES</b>	9,2	15,8	17,9	19,7	18,1	18,1	25,1	28,3	39,5	35,0	60,2	166,6	5,4	<b>a. GASTOS CORRIENTES</b>
1. Personal y obligaciones sociales	3,7	3,8	4,5	3,4	3,8	3,5	5,2	3,7	4,0	3,9	3,7	7,2	2,2	1. Personal y obligaciones sociales
2. Pensiones y prestaciones sociales	0,2	0,3	0,3	0,3	0,6	1,5	2,2	2,4	1,5	2,3	2,2	4,1	0,2	2. Pensiones y prestaciones sociales
3. Bienes y servicios	5,3	11,3	12,9	15,8	13,5	12,8	17,3	19,3	33,0	26,8	52,6	152,8	3,0	3. Bienes y servicios
4. Donaciones y transferencias	0,1	0,2	0,2	0,2	0,1	0,2	0,2	2,9	0,9	1,8	1,5	2,4	0,1	4. Donaciones y transferencias
5. Otros gastos	0,0	0,1	0,0	0,0	0,0	0,1	0,1	0,0	0,1	0,2	0,2	0,1	0,0	5. Otros gastos
<b>b. GASTOS DE CAPITAL</b>	7,3	28,2	30,8	8,6	7,8	14,0	23,0	43,3	73,8	96,8	94,6	227,1	6,9	<b>b. GASTOS DE CAPITAL</b>
1. Adquisición de activos no finan.	5,7	28,0	30,8	8,6	7,8	13,7	22,1	43,3	72,2	96,6	94,6	227,1	6,9	1. Adquisición de activos no financieros
2. Donaciones y transferencias	1,5	0,2	0,0	0,0	0,0	0,3	0,9	0,0	1,6	0,2	0,0	0,0	0,1	2. Donaciones y transferencias
3. Otros gastos de capital	0,0	0,0	0,0	0,0	0,0	0,0	0,0	0,0	0,0	0,0	0,0	0,0	0,0	3. Otros gastos de capital

1/ Información actualizada al 31 de enero de 2021

Fuente: MEF

Elaboración: BCRP - Sucursal Huancayo.



**ANEXO 9**

**AYACUCHO: MOROSIDAD**  
(En porcentajes)

	2019	2020												
	DIC	ENE	FEB	MAR	ABR	MAY	JUN	JUL	AGO	SET	OCT	NOV	DIC	
<b>I. BANCA MÚLTIPLE</b>	<b>8,5</b>	<b>8,6</b>	<b>8,6</b>	<b>7,9</b>	<b>7,6</b>	<b>6,3</b>	<b>6,2</b>	<b>6,6</b>	<b>6,5</b>	<b>6,6</b>	<b>7,0</b>	<b>7,2</b>	<b>7,2</b>	<b>I. BANCA MÚLTIPLE</b>
<b>II. INSTITUCIONES NO BANCARIAS</b>														<b>II. INSTITUCIONES NO BANCARIAS</b>
Empresas Financieras	3,5	3,8	3,8	3,4	3,5	3,7	3,6	3,3	3,6	4,5	4,7	4,9	6,4	Empresas Financieras
Cajas Municipales	3,6	4,0	3,8	3,8	3,9	4,0	4,3	3,7	3,5	3,3	3,2	3,0	2,5	Cajas Municipales
Cajas Rurales	13,1	12,2	12,8	13,1	13,1	13,4	13,7	13,0	12,8	13,6	14,5	10,9	11,1	Cajas Rurales
Edpymes	5,2	7,6	8,9	7,4	7,6	7,7	7,9	8,3	8,6	12,9	18,2	21,7	22,5	Edpymes
<b>III. ENTIDADES ESTATALES</b>														<b>III. ENTIDADES ESTATALES</b>
Banco de la Nación 1/	2,6	2,6	2,6	2,7	2,8	2,9	3,0	3,1	3,2	3,3	3,3	3,2	3,0	Banco de la Nación 1/
Agrobanco 2/	24,9	23,9	23,4	22,6	22,6	22,3	22,4	23,7	24,7	25,6	30,1	33,8	29,2	Agrobanco 2/
<b>Total</b>	<b>6,3</b>	<b>6,4</b>	<b>6,4</b>	<b>6,0</b>	<b>6,0</b>	<b>5,5</b>	<b>5,6</b>	<b>5,5</b>	<b>5,4</b>	<b>5,6</b>	<b>5,8</b>	<b>5,8</b>	<b>5,6</b>	<b>Total</b>

1/ Sólo considera los créditos de consumo e hipotecario

2/ No considera los créditos a las demás empresas del sector.

Fuente: SBS y AFP.

Elaboración: BCRP - Sucursal Huancayo.