



BANCO CENTRAL DE RESERVA DEL PERÚ

Pasco: Síntesis de Actividad Económica - Noviembre 2021 -

**Departamento de Estudios Económicos
Sucursal Huancayo**

Enero de 2022

Actividad Primaria

- El **sector agropecuario** evidenció un crecimiento de 18,6 por ciento interanual en noviembre, sustentado en el aumento de las actividades agrícola (29,1 por ciento) y pecuaria (1,3 por ciento). Entre enero y noviembre, el sector se incrementó en 12,8 por ciento respecto a similar periodo de 2020, ante la mayor producción en los subsectores agrícola (15,5 por ciento) y pecuario (2,5 por ciento).
- La **actividad minera** mostró un resultado positivo luego de reducirse dos meses consecutivos. En noviembre, creció en 2,1 por ciento interanual, ante el incremento en la producción de cobre (0,5 por ciento), oro (80,5 por ciento), plata (9,6 por ciento) y plomo (2,1 por ciento). Entre enero y noviembre, aumentó en 20,5 por ciento, explicado por la mayor producción de cobre (34,3 por ciento), oro (82,0 por ciento), zinc (7,8 por ciento), plata (37,1 por ciento) y plomo (1,5 por ciento).

Otros Indicadores de Actividad Económica

- Los **despachos de cemento** registraron resultados positivos por catorce meses consecutivos luego de catorce meses de reducciones continuas. En noviembre, crecieron en 40,0 por ciento interanual, debido a una mayor ejecución de obras públicas, principalmente por parte del Gobierno Nacional. Entre enero y noviembre, los despachos de cemento aumentaron en 72,3 por ciento respecto a similar periodo de 2020, asociado al mayor desempeño de la inversión pública en todos los niveles de gobierno.
- El **crédito directo total** en noviembre, creció en 5,6 por ciento interanual, sobresaliendo los mayores montos otorgados por la Banca Múltiple e instituciones no bancarias. Por tipo, crecieron los créditos a empresas (11,2 por ciento), aunque se redujeron los créditos de consumo (-3,6 por ciento) e hipotecario (-3,0 por ciento).
- La **inversión pública** de noviembre creció en 1,0 por ciento interanual, ante los incrementos en los gobiernos, Nacional (138,6 por ciento) y Regional (2,8 por ciento). Entre enero y noviembre, la inversión pública acumuló una ejecución de S/ 393 millones, mayor en 36,2 por ciento respecto a similar periodo de 2020, ante el incremento de devengados en el Gobierno Nacional (84,9 por ciento), Gobierno Regional (27,9 por ciento) y los municipios (9,0 por ciento).

Pasco: Otros indicadores de actividad económica

(Variación % respecto a similar mes del año anterior)

	Jun.21	Jul.21	Ago.21	Set.21	Oct.21	Nov.21
Despachos de cemento 1/	↑91,0	↑53,4	↑38,9	↑62,7	↑38,4	↑40,0
Crédito total 2/	↑6,5	↑5,1	↑4,7	↑4,6	↑5,0	↑5,6
Crédito de consumo 2/	↓-6,9	↓-6,2	↓-6,0	↓-5,1	↓-4,5	↓-3,6
Crédito hipotecario 2/	↓-0,7	↓-1,9	↓-1,7	↑0,1	↓0,0	↓-3,0
Inversión pública 1/	↑275,2	↑15,8	↑19,2	↓-16,6	↓-25,3	↑1,0

1/ En términos reales.

2/ En términos nominales.

Fuentes: UNACEM, MINCETUR, SBS y MEF.

El sector agropecuario creció en 18,6 por ciento interanual en noviembre, sustentado en las actividades agrícola (29,1 por ciento) y pecuaria (1,3 por ciento). Entre enero y noviembre, se incrementó en 12,8 por ciento respecto a similar periodo de 2020, por los subsectores agrícola (15,5 por ciento) y pecuario (2,5 por ciento).

Pasco: Producción de principales productos agropecuarios 1/ (En toneladas)

Subsectores	Estructura Porcentual 2019 /2	Noviembre			Enero - Noviembre		
		2 020	2 021	Var.%	2 020	2 021	Var.%
AGRÍCOLA	78,4			29,1			15,5
Orientada al mercado interno 2/	59,5			20,7			15,7
Papa	16,6	2,9	2,5	-11,2	171,3	178,0	3,9
Plátano	5,3	6,5	6,8	3,7	66,2	74,2	12,0
Yuca	4,3	5,8	4,2	-27,8	62,7	51,8	-17,3
Rocoto	10,2	2,2	4,5	102,7	28,0	50,0	78,5
Granadilla	6,4	2,2	2,9	28,3	21,9	28,0	27,8
Zapallo	1,2	1,4	1,4	-1,2	12,8	12,2	-5,2
Maíz Choclo	1,5	0,1	0,1	0,0	11,9	10,4	-12,6
Olluco	0,8	0,0	0,0	-	6,8	8,1	19,6
Orientada al mercado externo y agroindustria 2/	18,9			126,9			16,3
Café	11,9	0,0	0,0	-	13,2	14,9	12,8
Maíz A. Duro	0,8	0,0	0,1	200,2	4,8	6,0	26,0
Cacao	4,8	0,2	0,4	125,7	3,6	4,6	26,9
PECUARIO	21,6			1,3			2,5
Vacuno 3/	5,4	0,3	0,3	-0,6	3,3	3,3	0,6
Ave 3/	0,6	0,1	0,1	-6,3	0,6	0,6	-3,6
Ovino 3/	2,5	0,1	0,1	0,4	1,2	1,2	0,9
Leche	6,3	3,1	3,1	2,0	34,8	35,9	3,0
SECTOR AGROPECUARIO	100,0			18,6			12,8

1/ Cifras preliminares.

2/ Estimado a precios de 2007.

3/ Peso neto.

Fuente: MINAGRI.

Elaboración: BCRP - Sucursal Huancayo. Departamento de Estudios Económicos.

- El **sub sector agrícola** aumentó en 29,1 por ciento interanual en el mes, explicado por la mayor oferta al mercado interno (20,7 por ciento), y del dirigido al mercado externo y agroindustria (126,9 por ciento). Entre enero y noviembre, creció en 15,5 por ciento, debido a la mayor producción para el mercado interno (15,7 por ciento), y para el mercado externo y agroindustria (16,3 por ciento).
- La **producción pecuaria** creció en 1,3 por ciento interanual en el mes, debido a la mayor producción de leche, fibra de llama, fibra de alpaca y carnes de, porcino, ovino y alpaca. Entre enero y noviembre, aumentó en 2,5 por ciento respecto de similar periodo de 2020, sustentado en el incremento de la producción de leche, fibra de llama y carnes de, porcino, alpaca, vacuno, ovino, llama y caprino. La mayor producción de leche, y carnes de vacuno y porcino, se concentran en la provincia de Oxapampa por ostentar un clima adecuado y disponibilidad de pastos; mientras que, la oferta de lana y, carnes de ovino y alpaca, provienen de las provincias de Pasco y Daniel Alcides Carrión.

La producción minera creció en 2,1 por ciento interanual en noviembre, ante la mayor producción de cobre, oro, plata y plomo. Entre enero y noviembre, aumentó en 20,5 por ciento respecto a similar periodo de 2020.

Pasco: Producción Minera 1/

(Var. % real respecto al mismo periodo del año anterior)

	Estructura ^{2/}		Noviembre			Enero - Noviembre			
	2020	2020	2021	Var. %	Contrib. %	2020	2021	Var. %	Contrib. %
Cobre (TMR)	23,7	4 137	4 158	0,5	0,1	33 949	45 576	34,3	8,1
Oro (Kg.R)	2,3	107	194	80,5	2,1	849	1 545	82,0	1,9
Zinc (TMR)	39,5	15 321	14 345	-6,4	-2,4	143 384	154 545	7,8	3,1
Plata (Kg.R)	19,6	47 546	52 099	9,6	2,0	388 727	532 950	37,1	7,1
Plomo (TMR)	14,9	6 720	6 861	2,1	0,3	66 340	67 364	1,5	0,2
Total^{1/ 2/}	100,0			2,1	2,1			20,5	20,5

1/ Cifras preliminares.

2/ A precios de 2007.

Fuente: INEI y MINEM.

Elaboración: BCRP - Sucursal Huancayo. Departamento de Estudios Económicos.

- La **producción minera** registró un resultado positivo luego de reducirse dos meses consecutivos. En noviembre, creció en 2,1 por ciento interanual, ante el incremento en la producción de cobre (0,5 por ciento), oro (80,5 por ciento), plata (9,6 por ciento) y plomo (2,1 por ciento).

- Entre enero y noviembre, aumentó en 20,5 por ciento, explicado por la mayor producción de cobre (34,3 por ciento), oro (82,0 por ciento), zinc (7,8 por ciento), plata (37,1 por ciento) y plomo (1,5 por ciento), debido al incremento en las unidades mineras de Nexa El Porvenir, El Brocal, Administradora Cerro, Compañía Chungar, Óxidos de Pasco y Pan American Silver, principalmente.

Pasco: Crecimiento de la producción minera 1/

(Var.% real respecto a similar mes del año anterior)

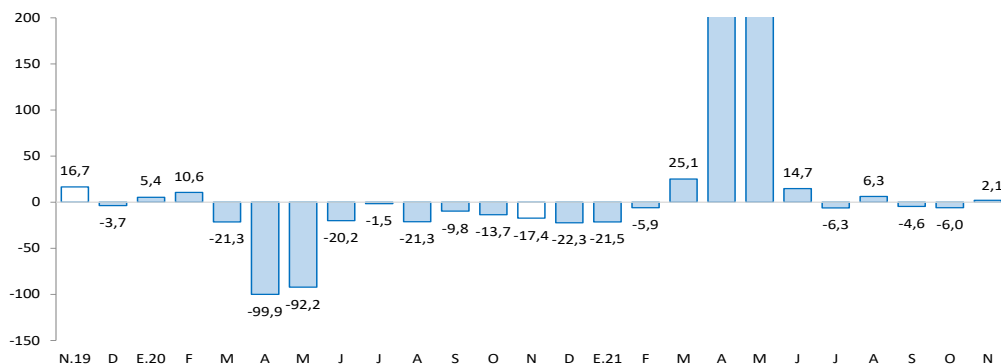

1/ Estimado a precios de 2007

Fuente: MINEM.

Los despachos de cemento crecieron en 40,0 por ciento interanual en noviembre. Entre enero y noviembre, aumentaron en 72,3 por ciento respecto a similar periodo de 2020, influenciados por la mayor inversión pública.

Pasco: Despachos de cemento (Var.% respecto a similar mes del año anterior)

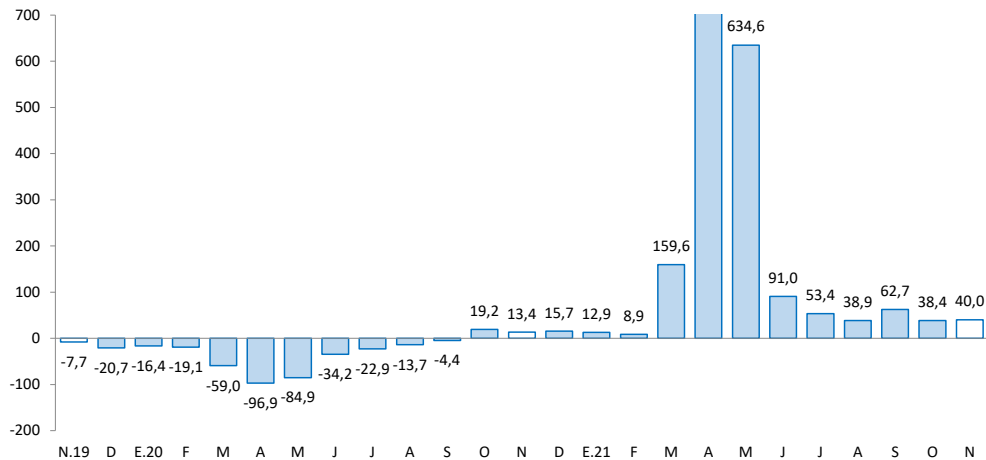

Fuente: UNACEM.

- Los **despachos locales de cemento** registraron resultados positivos por catorce meses consecutivos luego de catorce meses de reducciones continuas. En noviembre, crecieron en 40,0 por ciento interanual, debido a una mayor ejecución de obras públicas, principalmente por parte del Gobierno Nacional.
- Entre enero y noviembre, los despachos de cemento aumentaron en 72,3 por ciento respecto a similar periodo de 2020, asociado al mayor desempeño de la inversión pública en todos los niveles de gobierno, toda vez que en 2020 las obras estuvieron suspendidas más de tres meses por el confinamiento ante el COVID-19.

El crédito directo total al término de noviembre (S/ 922 millones) creció en 5,6 por ciento interanual. Los créditos a empresas aumentaron en 11,2 por ciento, mientras que los créditos a personas se redujeron en 3,5 por ciento.

Pasco: Crédito Directo

(Saldos a fin de periodo en millones de soles)

	Estructura % nov-21	Saldo en millones de soles con TCF 1/		Tasa de crecimiento (%)	
		oct-21	nov-21	Mes	12 Meses
Banco de la Nación^{2/}	3,7	34	34	0,8	-0,2
Agrobanco^{3/}	1,8	17	17	1,0	1,0
Banca Múltiple	45,7	416	421	1,3	3,5
Instituciones No Bancarias	48,7	442	449	1,6	8,4
Financieras	11,0	101	101	0,6	-9,3
Cajas Municipales	36,2	327	333	1,9	14,6
Cajas Rurales	1,6	14	14	1,0	21,8
Edpymes	0,0	0	0	-	-
Total	100,0	909	922	1,4	5,6
Empresas	65,2	586	601	2,5	11,2
Personas	34,8	323	321	-0,6	-3,5
Consumo	28,8	265	265	-0,1	-3,6
Hipotecario	6,1	58	56	-2,8	-3,0
MN	96,7	883	892	1,0	5,7
ME	3,3	26	30	15,0	3,6
ME (Mill. US\$)		8	9	15,0	3,6

1/ Se utiliza tipo de cambio fijo (TCF) a diciembre de 2019 (S/ 3,31 por dólar).

2/ Considera sólo los créditos de consumo e hipotecario.

3/ No considera los créditos a las demás empresas del sistema financiero

Fuente: SBS.

Elaboración: BCRP - Sucursal Huancayo. Departamento de Estudios Económicos.

- La **cartera morosa** al mes de octubre alcanzó 6,9 por ciento, menor en 0,2 de punto porcentual respecto a octubre de 2020. Los mayores ratios se registraron en Agrobanco (79,7 por ciento), Cajas Rurales (16,3 por ciento), Banca Múltiple (7,5 por ciento), Financieras (4,7 por ciento), Banco de la Nación (3,1 por ciento) y Cajas Municipales (2,8 por ciento).

Pasco: Crecimiento del crédito directo

(Var.% nominal con respecto a similar mes del año anterior)

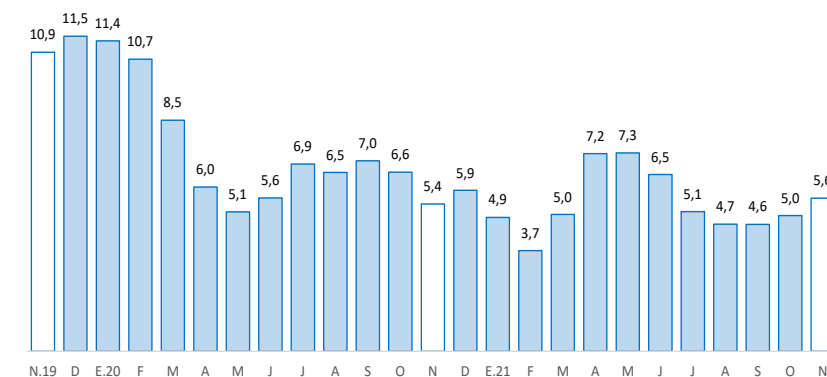

Fuente: SBS y AFP.

Pasco: Tasa de morosidad 1/

(Porcentaje)

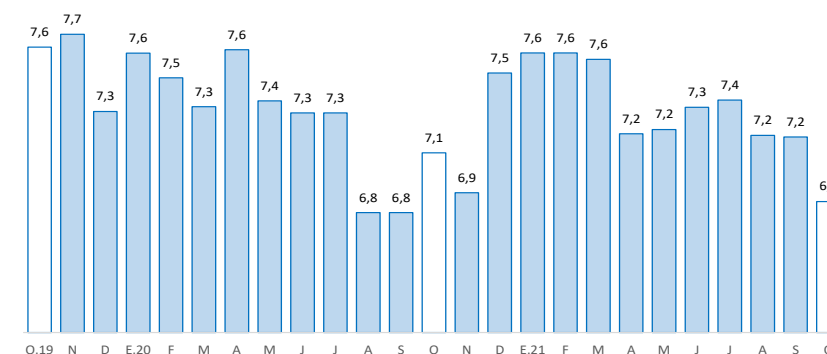

1/ Morosidad = (créditos vencidos + créditos en cobranza judicial) / colocaciones brutas.

Fuente: SBS y AFP.

Los depósitos en Pasco (S/ 905 millones) crecieron en 14,4 por ciento interanual en noviembre, debido a los mayores depósitos en ahorro y a la vista. Por tipo de moneda, se incrementó en 13,3 por ciento en moneda nacional y en 26,0 por ciento en moneda extranjera.

Pasco: Depósitos

(Saldos a fin de periodo en millones de soles)

	Estructura % nov-21	Saldo en millones de soles con TCF 1/		Tasa de crecimiento (%)	
		oct-21	nov-21	Mes	12 Meses
Banco de la Nación	28,8	258	260	1,0	17,4
Banca Múltiple	50,5	463	457	-1,4	15,9
Instituciones No Bancarias	20,7	185	188	1,4	7,4
Financieras	2,8	25	26	4,8	11,8
Cajas Municipales	17,7	158	160	1,0	6,5
Cajas Rurales	0,2	2	2	-8,8	27,0
TOTAL	100,0	906	905	-0,1	14,4
Vista	24,3	223	219	-1,6	32,5
Ahorro	56,8	517	514	-0,7	18,8
A plazo	19,0	166	172	3,7	-10,8
MN	90,3	817	817	-0,1	13,3
ME	9,7	89	88	-0,9	26,0
ME (Mill. US\$)		27	27	-0,9	26,0

1/ Se utiliza tipo de cambio fijo (TCF) a diciembre de 2019 (S/ 3,31 por dólar).

Fuente: SBS.

Elaboración: BCRP - Sucursal Huancayo. Departamento de Estudios Económicos.

Pasco: Crecimiento de los depósitos

(Var.% nominal con respecto a similar mes del año anterior)

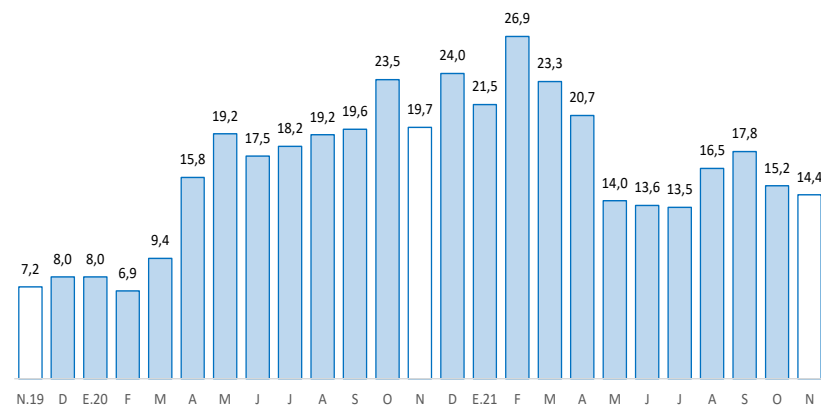

Fuente: SBS y AFP.

La inversión pública, correspondiente a los tres niveles de gobierno, sumó S/ 58 millones en noviembre, mayor en 1,0 por ciento interanual, ante el incremento en los gobiernos, Nacional y Regional. Entre enero y noviembre, aumentó en 36,2 por ciento respecto a similar periodo de 2020.

Pasco: Ejecución del presupuesto público de inversiones 1/ (En millones de soles)

	Estructura	Noviembre			Enero - Noviembre		
	2020	2020	2021	V% Real	2020	2021	V% Real
Gobierno Nacional	25,8	9	22	138,6	71	137	84,9
Gobierno Regional	37,8	23	24	2,8	114	151	27,9
Gobiernos Locales	36,4	23	11	-53,7	93	105	9,0
Total	100,0	54	58	1,0	277	393	36,2

1/ Preliminar. Información actualizada al 30 de noviembre de 2021

Fuente: MEF

Elaboración: BCRP - Sucursal Huancayo. Departamento de Estudios Económicos.

Pasco: Crecimiento de la ejecución del presupuesto público de inversiones (Var.% real)

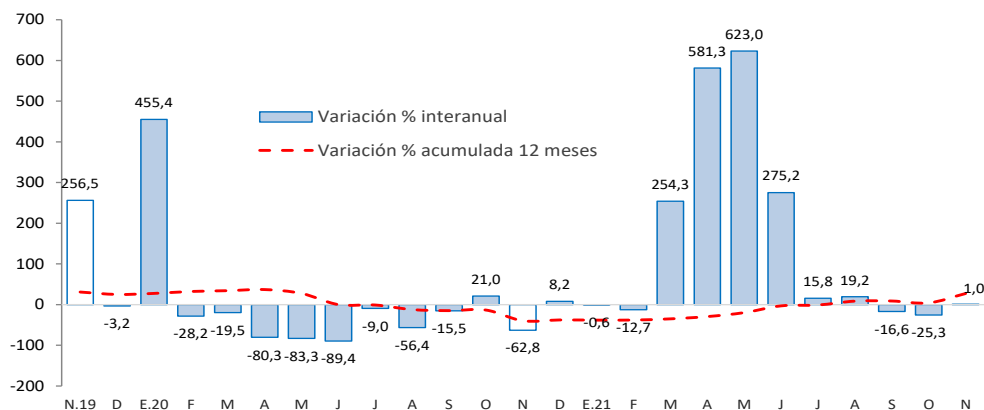

Fuente: MEF.

- La **inversión pública** en Pasco, en los tres niveles de gobierno, sumó S/ 58 millones en noviembre, mayor en 1,0 por ciento interanual, ante los incrementos en los gobiernos, Nacional (138,6 por ciento) y Regional (2,8 por ciento). Entre enero y noviembre, la inversión pública acumuló una ejecución de S/ 393 millones, mayor en 36,2 por ciento respecto a similar periodo de 2020, ante el incremento de devengados en todos los niveles de gobierno.
- Entre los **principales proyectos** que se ejecutaron entre enero y noviembre, destacaron en el Gobierno Nacional, “Mejoramiento de la Carretera Oyón - Ambo” con un gasto de S/ 80 millones; y “Creación de banda ancha para la conectividad integral y desarrollo social de la región Pasco” con un gasto devengado de S/ 30 millones.
- En el Gobierno Regional, sobresalieron los proyectos de “Mejoramiento de la cobertura de los servicios de salud del Hospital Ernesto Germán Guzmán, provincia de Oxapampa” con un gasto de S/ 21 millones; y “Mejoramiento del acceso de la población a los servicios del Centro de Salud Fredy Vallejo Oré, distrito de Yanahuanca, provincia de Daniel Alcides Carrión” con un gasto de S/ 11 millones.
- En los gobiernos locales, los mayores desembolsos se registraron en, “Mejoramiento del servicio de transitabilidad vehicular y peatonal de las vías urbanas de la ciudad de Oxapampa, provincia de Oxapampa” con un gasto de S/ 6 millones; y “Creación de trocha carrozable Pumarauca - Gochachupan, distrito de Paucartambo, provincia de Pasco” con un gasto de S/ 4 millones.