



BANCO CENTRAL DE RESERVA DEL PERÚ

Pasco: Síntesis de Actividad Económica - Setiembre 2021 -

**Departamento de Estudios Económicos
Sucursal Huancayo**

Noviembre de 2021

Actividad Primaria

- El **sector agropecuario** creció en 12,1 por ciento interanual en setiembre, sustentado en el aumento de las actividades agrícola (13,2 por ciento) y pecuaria (8,6 por ciento). Entre enero y setiembre, aumentó en 12,2 por ciento respecto a similar periodo de 2020, ante la mayor producción en los subsectores agrícola (14,5 por ciento) y pecuario (2,3 por ciento).
- La **actividad minera** registró una reducción luego de incrementarse en el mes previo. En setiembre, decreció en 4,6 por ciento interanual, ante la disminución de la producción de zinc (-17,0 por ciento) y plomo (-17,8 por ciento). Entre enero y setiembre, aumentó en 27,1 por ciento, explicado por la mayor producción de cobre (46,7 por ciento), oro (89,5 por ciento), zinc (11,4 por ciento), plata (50,0 por ciento) y plomo (2,2 por ciento), debido al incremento en las unidades mineras de Nexa El Porvenir, El Brocal, Administradora Cerro, Compañía Chungar, Óxidos de Pasco y Pan American Silver, principalmente.

Otros Indicadores de Actividad Económica

- Los **despachos de cemento** registraron resultados positivos por doce meses consecutivos luego de catorce meses de caídas. En setiembre, crecieron en 62,7 por ciento interanual, debido a una mayor ejecución de obras públicas, toda vez que en setiembre de 2020 todavía existían obras suspendidas luego del confinamiento. Entre enero y setiembre, los despachos de cemento aumentaron en 85,4 por ciento respecto a similar periodo de 2020, asociado al mayor desempeño de la inversión pública en todos los niveles de gobierno.
- El **crédito directo total** en setiembre, creció en 4,6 por ciento interanual, sobresaliendo los mayores montos otorgados por la Banca Múltiple e instituciones no bancarias. Por tipo, crecieron los créditos a empresas (10,2 por ciento) e hipotecario (0,1 por ciento), no obstante la reducción en los créditos de consumo (-5,1 por ciento).
- La **inversión pública** de setiembre decreció en 25,7 por ciento interanual, ante las reducciones en todos los niveles de gobierno. Entre enero y setiembre, la inversión pública acumuló una ejecución de S/ 289 millones, mayor en 64,0 por ciento respecto a similar periodo de 2020, ante el incremento de devengados en el Gobierno Nacional (86,9 por ciento), Gobierno Regional (55,2 por ciento) y los municipios (54,0 por ciento).

Pasco: Otros indicadores de actividad económica

(Variación % respecto a similar mes del año anterior)

	Abr.21	May.21	Jun.21	Jul.21	Ago.21	Set.21
Despachos de cemento 1/	↑ 3 510,5	↑634,6	↑89,9	↑53,4	↑38,9	↑62,7
Crédito total 2/	↑ 7,2	↑ 7,3	↑ 6,5	↑ 5,1	↑ 4,7	↑ 4,6
Crédito de consumo 2/	↓ -8,9	↓ -7,1	↓ -6,9	↓ -6,2	↓ -6,0	↓ -5,1
Crédito hipotecario 2/	↑ 0,5	↓ -0,8	↓ -0,7	↓ -1,9	↓ -1,7	↑ 0,1
Inversión pública 1/	↑ 581,3	↑623,0	↑275,2	↑15,8	↑19,2	↓-25,7

1/ En términos reales.

2/ En términos nominales.

Fuentes: UNACEM, MINCETUR, SBS y MEF.

El sector agropecuario creció en 12,1 por ciento interanual en setiembre, sustentado en las actividades agrícola (13,2 por ciento) y pecuaria (8,6 por ciento). Entre enero y setiembre, se incrementó en 12,2 por ciento respecto a similar periodo de 2020, por los subsectores agrícola (14,5 por ciento) y pecuario (2,3 por ciento).

Pasco: Producción de principales productos agropecuarios 1/ (En toneladas)

Subsectores	Estructura Porcentual 2019 /2	Septiembre			Enero - Septiembre		
		2 020	2 021	Var.%	2 020	2 021	Var.%
AGRÍCOLA	78,4			13,2			14,5
Orientada al mercado interno 2/	59,5			13,3			15,5
Papa	16,6	2,6	2,7	3,9	167,1	173,6	3,9
Plátano	5,3	6,6	6,8	2,9	53,0	60,3	13,8
Yuca	4,3	6,0	5,4	-10,8	50,9	43,0	-15,5
Rocoto	10,2	2,9	5,0	74,0	23,3	41,0	76,1
Granadilla	6,4	2,2	2,3	7,2	17,4	22,6	29,8
Maíz Choclo	1,5	0,1	0,1	-3,8	11,7	10,2	-13,1
Zapallo	1,2	1,1	0,6	-47,4	10,4	9,5	-8,3
Olluco	0,8	0,0	0,0	-	6,8	8,1	19,6
Orientada al mercado externo y agroindustria 2/	18,9			20,9			15,1
Café	11,9	0,0	0,0	-100,0	13,2	14,9	12,8
Maíz A. Duro	0,8	0,0	0,0	-100,0	4,7	5,9	25,3
Cacao	4,8	0,3	0,4	22,0	3,1	3,8	22,3
PECUARIO	21,6			8,6			2,3
Carne de vacuno 3/	5,4	0,2	0,3	17,8	2,7	2,8	0,7
Carne de ave 3/	0,6	0,1	0,1	-4,0	0,4	0,4	-3,0
Carne de ovino 3/	2,5	0,1	0,1	13,7	1,0	1,0	0,4
Leche	6,3	3,1	3,2	1,7	28,7	29,1	1,6
SECTOR AGROPECUARIO	100,0			12,1			12,2

1/ Cifras preliminares.

2/ Estimado a precios de 2007.

3/ Peso neto.

Fuente: MINAGRI.

Elaboración: BCRP - Sucursal Huancayo. Departamento de Estudios Económicos.

- El **sub sector agrícola** aumentó en 13,2 por ciento interanual en el mes, explicado por la mayor oferta al mercado interno (13,3 por ciento), y del dirigido al mercado externo y agroindustria (20,9 por ciento); destacando en el primer caso, el incremento en la producción de papa, rocoto, alfalfa y granadilla; mientras que, en el segundo, aumentó por cacao. Entre enero y setiembre, creció en 14,5 por ciento, debido a la mayor producción para el mercado interno (15,5 por ciento), y para el mercado externo y agroindustria (15,1 por ciento); destacando en el primer caso, los incrementos de rocoto, plátano, granadilla, papa, palta, olluco, alfalfa y ají; y en el segundo, por café, cacao y maíz amarillo duro.
- La **producción pecuaria** creció en 8,6 por ciento interanual en el mes, debido a la mayor producción de leche y carnes de, vacuno, alpaca, porcino, ovino, llama y caprino. Entre enero y setiembre, aumentó en 2,3 por ciento respecto de similar periodo de 2020, sustentado en el incremento de la producción de leche y carnes de, porcino, alpaca, vacuno, ovino, llama y caprino.

La producción minera decreció en 4,6 por ciento interanual en setiembre, ante la menor producción de zinc y plomo. Entre enero y setiembre, aumentó en 27,1 por ciento respecto a similar periodo de 2020.

Pasco: Producción Minera 1/

(Var. % real respecto al mismo periodo del año anterior)

	Estructura ^{2/}		Setiembre				Enero - Setiembre			
	2020	2020	2021	Var. %	Contrib. %	2020	2021	Var. %	Contrib. %	
Cobre (TMR)	23,6	3 619	4 029	11,3	2,4	25 186	36 960	46,7	10,7	
Oro (Kg.R)	2,3	97	169	74,8	1,7	640	1 214	89,5	2,0	
Zinc (TMR)	39,3	18 001	14 945	-17,0	-7,1	113 266	126 201	11,4	4,6	
Plata (Kg.R)	19,9	48 623	51 210	5,3	1,1	294 464	441 773	50,0	9,4	
Plomo (TMR)	14,8	7 880	6 476	-17,8	-2,7	53 044	54 235	2,2	0,3	
Total 1/ 2/	100,0			-4,6	-4,6			27,1	27,1	

1/ Cifras preliminares.

2/ A precios de 2007.

Fuente: INEI y MINEM.

Elaboración: BCRP - Sucursal Huancayo. Departamento de Estudios Económicos.

- La **producción minera** registró una reducción luego de incrementarse en el mes previo. En setiembre, decreció en 4,6 por ciento interanual, ante la disminución de la producción de zinc (-17,0 por ciento) y plomo (-17,8 por ciento), debido a la menor producción de las Nexa Atacocha, El Brocal y Compañía Chungar.
- Entre enero y setiembre, aumentó en 27,1 por ciento, explicado por la mayor producción de cobre (46,7 por ciento), oro (89,5 por ciento), zinc (11,4 por ciento), plata (50,0 por ciento) y plomo (2,2 por ciento), debido al incremento en las unidades mineras de Nexa El Porvenir, El Brocal, Administradora Cerro, Compañía Chungar, Óxidos de Pasco y Pan American Silver, principalmente.

Pasco: Crecimiento de la producción minera 1/

(Var.% real respecto a similar mes del año anterior)

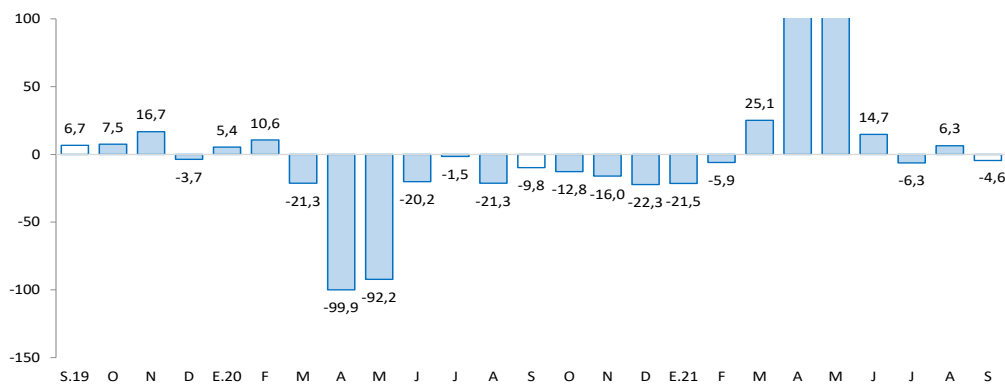

1/ Estimado a precios de 2007

Fuente: MINEM.

Los despachos de cemento crecieron en 62,7 por ciento interanual en setiembre. Entre enero y setiembre, aumentaron en 85,4 por ciento respecto a similar periodo de 2020, influenciados por la mayor inversión pública.

Pasco: Despachos de cemento (Var.% respecto a similar mes del año anterior)

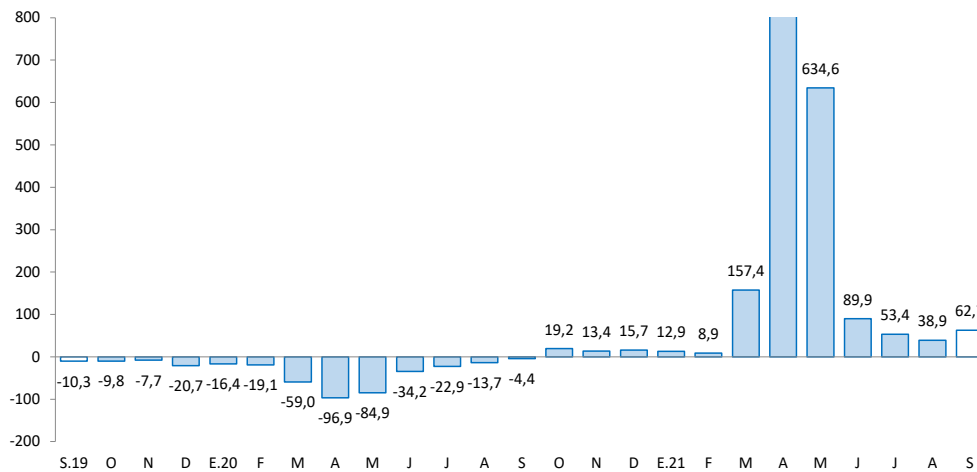

Fuente: UNACEM.

- Los **despachos locales de cemento** registraron resultados positivos por doce meses consecutivos luego de catorce meses de caídas. En setiembre, crecieron en 62,7 por ciento interanual, debido a una mayor ejecución de obras públicas, toda vez que en setiembre de 2020 todavía existían obras suspendidas luego del confinamiento por el COVID-19.
- Entre enero y setiembre, los despachos de cemento aumentaron en 85,4 por ciento respecto a similar periodo de 2020, asociado al mayor desempeño de la inversión pública en todos los niveles de gobierno.

El crédito directo total al término de setiembre creció en 4,6 por ciento interanual. Los créditos a empresas aumentaron en 10,2 por ciento, mientras que los créditos a personas se redujeron en 4,2 por ciento.

Pasco: Crédito Directo

(Saldos a fin de periodo en millones de soles)

	Estructura % sep-21	Saldo en millones de soles con TCF ^{1/}		Tasa de crecimiento (%)	
		ago-21	sep-21	Mes	12 Meses
Banco de la Nación^{2/}	3,7	33	34	0,2	-5,3
Agrobanco^{3/}	1,9	17	17	-1,4	-1,4
Banca Múltiple	45,7	407	410	0,6	1,7
Instituciones No Bancarias	48,7	430	437	1,6	8,7
Financieras	11,2	99	100	0,6	-10,9
Cajas Municipales	36,0	316	322	1,9	16,5
Cajas Rurales	1,6	14	14	1,8	10,7
Edpymes	0,0	0	0	-	-
Total	100,0	887	896	1,0	4,6
Empresas	64,6	570	579	1,7	10,2
Personas	35,4	317	317	-0,1	-4,2
Consumo	29,0	261	260	-0,5	-5,1
Hipotecario	6,4	56	57	1,9	0,1
MN	97,1	861	870	1,0	5,4
ME	2,9	26	26	1,9	-16,3
ME (Mill. US\$)		8	8	1,9	-16,3

1/ Se utiliza tipo de cambio fijo (TCF) a diciembre de 2019 (S/ 3,31 por dólar).

2/ Considera sólo los créditos de consumo e hipotecario.

3/ No considera los créditos a las demás empresas del sistema financiero

Fuente: SBS.

Elaboración: BCRP - Sucursal Huancayo. Departamento de Estudios Económicos.

- La **cartera morosa** al mes de agosto alcanzó 7,2 por ciento, mayor en 0,4 de punto porcentual respecto a agosto de 2020. Los mayores ratios se registraron en Agrobanco (80,8 por ciento), Cajas Rurales (16,4 por ciento), Banca Múltiple (7,9 por ciento), Financieras (5,1 por ciento), Cajas Municipales (2,9 por ciento) y Banco de la Nación (3,2 por ciento).

Pasco: Crecimiento del crédito directo

(Var.% nominal con respecto a similar mes del año anterior)

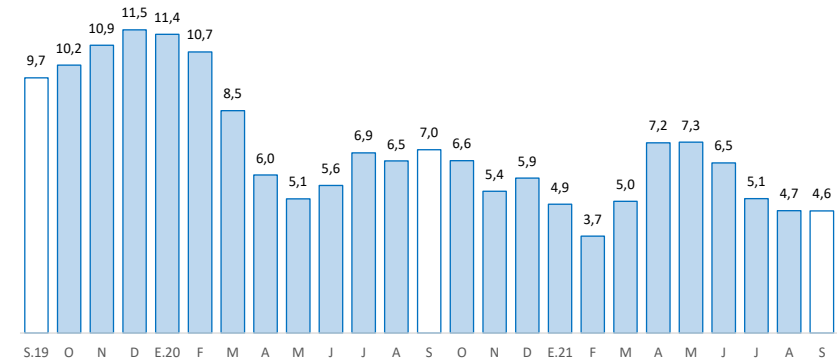

Fuente: SBS y AFP.

Pasco: Tasa de morosidad 1/

(Porcentaje)

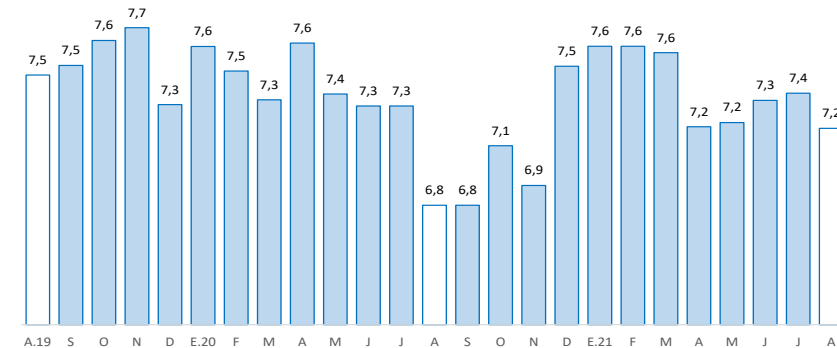

1/ Morosidad = (créditos vencidos + créditos en cobranza judicial) / colocaciones brutas.

Fuente: SBS y AFP.

Los depósitos en Pasco crecieron en 17,8 por ciento interanual en setiembre, debido a los mayores depósitos en ahorro y a la vista. Por tipo de moneda, se incrementó en 17,0 por ciento en moneda nacional y en 26,7 por ciento en moneda extranjera.

Pasco: Depósitos

(Saldos a fin de periodo en millones de soles)

	Estructura % sep-21	Saldo en millones de soles con TCF 1/		Tasa de crecimiento (%)	
		ago-21	sep-21	Mes	12 Meses
Banco de la Nación	28,6	258	257	-0,4	22,5
Banca Múltiple	51,2	460	460	0,1	18,6
Instituciones No Bancarias	20,2	177	182	2,8	10,1
Financieras	2,7	23	24	2,6	7,8
Cajas Municipales	17,4	152	156	2,9	10,2
Cajas Rurales	0,2	2	2	-3,0	37,8
TOTAL	100,0	895	900	0,5	17,8
Vista	24,6	219	221	1,1	33,9
Ahorro	56,8	508	511	0,6	24,4
A plazo	18,6	168	167	-0,5	-10,7
MN	90,6	813	815	0,2	17,0
ME	9,4	82	85	3,6	26,7
ME (Mill. US\$)		25	26	3,6	26,7

1/ Se utiliza tipo de cambio fijo (TCF) a diciembre de 2019 (S/ 3,31 por dólar).

Fuente: SBS.

Elaboración: BCRP - Sucursal Huancayo. Departamento de Estudios Económicos.

Pasco: Crecimiento de los depósitos

(Var.% nominal con respecto a similar mes del año anterior)

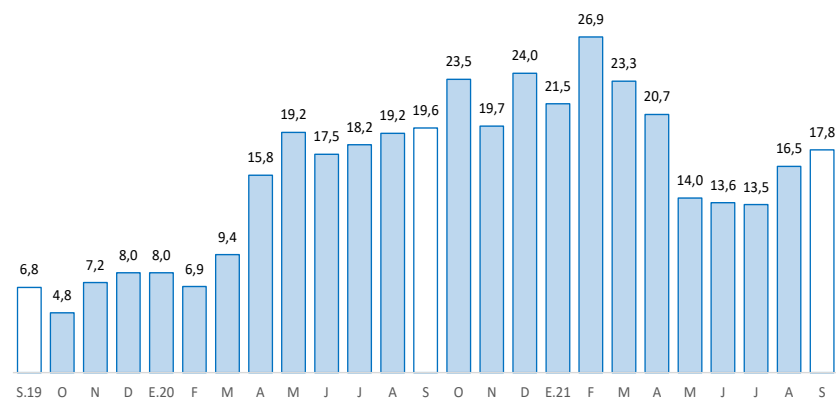

Fuente: SBS y AFP.

La inversión pública, correspondiente a los tres niveles de gobierno, sumó S/ 36 millones en setiembre, menor en 25,7 por ciento interanual, ante la reducción en todos los niveles de gobierno. Entre enero y setiembre, aumentó en 64,0 por ciento respecto a similar periodo de 2020.

Pasco: Ejecución del presupuesto público de inversiones 1/ (En millones de soles)

	Estructura 2020	Setiembre			Enero - Setiembre		
		2020	2021	V% Real	2020	2021	V% Real
Gobierno Nacional	25,8	14	12	-16,5	49	96	86,9
Gobierno Regional	37,8	15	14	-16,5	67	108	55,2
Gobiernos Locales	36,4	17	10	-41,7	54	85	54,0
Total	100,0	46	36	-25,7	170	289	64,0

1/ Preliminar. Información actualizada al 30 de setiembre de 2021

Fuente: MEF

Elaboración: BCRP - Sucursal Huancayo. Departamento de Estudios Económicos.

Pasco: Crecimiento de la ejecución del presupuesto público de inversiones (Var.% real)

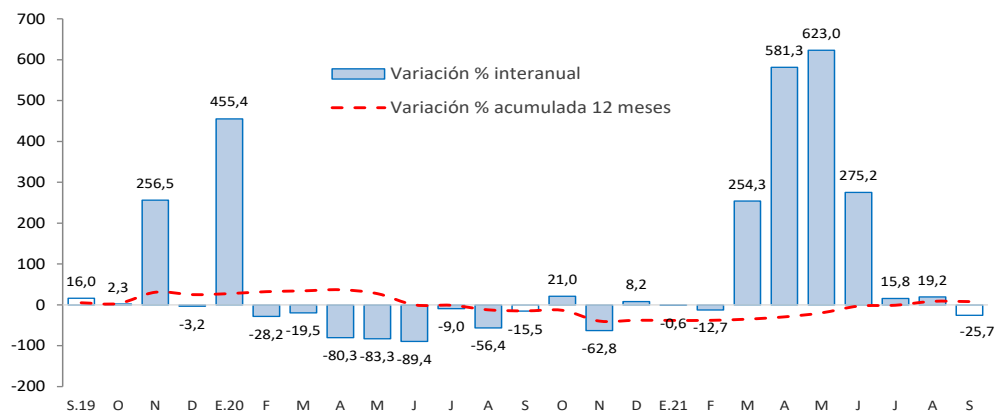

Fuente: MEF.

- La **inversión pública** en Pasco, en los tres niveles de gobierno, sumó S/ 36 millones en setiembre, menor en 25,7 por ciento interanual, ante las reducciones en todos los niveles de gobierno. Entre enero y setiembre, la inversión pública acumuló una ejecución de S/ 289 millones, mayor en 64,0 por ciento respecto a similar periodo de 2020, ante el incremento de devengados en todos los niveles de gobierno.
- Entre los **principales proyectos** que se ejecutaron entre enero y setiembre, destacaron en el Gobierno Nacional el de “Mejoramiento de la Carretera Oyón - Ambo” con un gasto de S/ 53 millones; y “Creación de banda ancha para la conectividad integral y desarrollo social de la región Pasco” con un gasto devengado de S/ 22 millones.
- En el Gobierno Regional, sobresalieron los proyectos de “Mejoramiento de la cobertura de los servicios de salud del Hospital Ernesto Germán Guzmán, provincia de Oxapampa” con un gasto de S/ 14 millones; y “Mejoramiento de la avenida Santa Isabel de Palmaz - Puente Tunchi, distrito de Puerto Bermúdez, provincia de Oxapampa” con un gasto de S/ 8 millones.
- En los gobiernos locales, los mayores desembolsos se registraron en “Mejoramiento del servicio de transitabilidad vehicular y peatonal de las vías urbanas de la ciudad de Oxapampa, provincia de Oxapampa” con un gasto de S/ 4 millones; y “Mejoramiento del servicio de transitabilidad vehicular y peatonal en el Asentamiento Humano Víctor Raúl Haya de La Torre, distrito de Yanacancha, provincia de Pasco” con un gasto de S/ 4 millones.