



BANCO CENTRAL DE RESERVA DEL PERÚ

Pasco: Síntesis de Actividad Económica - Agosto 2021 -

**Departamento de Estudios Económicos
Sucursal Huancayo**

Octubre de 2021

Actividad Primaria

- El **sector agropecuario** creció en 15,1 por ciento interanual en agosto, por el aumento de las actividades agrícola (19,8 por ciento) y pecuaria (2,8 por ciento). Entre enero y agosto, aumentó en 7,3 por ciento interanual, ante la mayor producción en los subsectores agrícola (8,6 por ciento) y pecuario (1,6 por ciento).
- La **actividad minera** registró un incremento luego de reducirse en el mes previo. En agosto, creció en 6,3 por ciento interanual, ante el incremento de la producción de cobre (42,0 por ciento), oro (70,4 por ciento) y plata (2,4 por ciento). Entre enero y agosto, aumentó en 32,9 por ciento, explicado por la mayor producción de cobre (52,7 por ciento), oro (92,2 por ciento), zinc (16,8 por ciento), plata (58,9 por ciento) y plomo (5,7 por ciento), debido al incremento en las unidades mineras de Nexa El Porvenir, Nexa Atacocha, El Brocal, Administradora Cerro, Compañía Chungar, Óxidos de Pasco y Pan American Silver, principalmente.

Otros Indicadores de Actividad Económica

- Los **despachos de cemento** registraron resultados positivos por once meses consecutivos luego de catorce meses de caídas. En agosto, crecieron en 38,9 por ciento interanual, debido a una mayor ejecución de obras públicas en todos los niveles de gobierno, toda vez que en agosto de 2020 todavía existían obras suspendidas luego del confinamiento por el COVID-19. Entre enero y agosto, los despachos de cemento aumentaron en 90,3 por ciento respecto a similar periodo de 2020, asociado al mayor desempeño de la inversión pública en todos los niveles de gobierno.
- El **crédito directo total** en agosto, creció en 4,7 por ciento interanual, sobrepasando los mayores montos otorgados por la Banca Múltiple e instituciones no bancarias. Por tipo, crecieron los créditos a empresas (11,1 por ciento), no obstante la reducción en los créditos de consumo (-6,0 por ciento) e hipotecarios (-1,7 por ciento).
- La **inversión pública** de agosto creció en 15,7 por ciento interanual, ante los incrementos en el Gobierno Nacional (241,7 por ciento) y los municipios (43,4 por ciento); en el primer caso, influenciado por el sector transporte; y en el segundo, por saneamiento y transporte. Entre enero y agosto, la inversión pública acumuló una ejecución de S/ 251 millones, mayor en 96,3 por ciento respecto a similar periodo de 2020, ante el incremento de devengados en el Gobierno Nacional (123,7 por ciento), Gobierno Regional (76,6 por ciento) y municipios (97,3 por ciento).

Pasco: Otros indicadores de actividad económica

(Variación % respecto a similar mes del año anterior)

| | Mar.21 | Abr.21 | May.21 | Jun.21 | Jul.21 | Ago.21 |
|-------------------------|--------|-----------|--------|--------|--------|--------|
| Despachos de cemento 1/ | ↑159,6 | ↑ 3 510,5 | ↑634,6 | ↑91,0 | ↑53,4 | ↑38,9 |
| Crédito total 2/ | ↑ 5,0 | ↑ 7,2 | ↑ 7,3 | ↑ 6,5 | ↑ 5,1 | ↑ 4,7 |
| Crédito de consumo 2/ | ↓-12,2 | ↓ -8,9 | ↓ -7,1 | ↓ -6,9 | ↓ -6,2 | ↓ -6,0 |
| Crédito hipotecario 2/ | ↓ -0,3 | ↑ 0,5 | ↓ -0,8 | ↓ -0,7 | ↓ -1,9 | ↓ -1,7 |
| Inversión pública 1/ | ↑254,3 | ↑ 581,3 | ↑623,0 | ↑275,2 | ↑15,8 | ↑15,7 |

1/ En términos reales.

2/ En términos nominales.

Fuentes: UNACEM, MINCETUR, SBS y MEF.

El sector agropecuario creció en 15,1 por ciento interanual en agosto, sustentado en las actividades agrícola (19,8 por ciento) y pecuaria (2,8 por ciento). Entre enero y agosto, aumentó en 7,3 por ciento respecto a similar periodo de 2020, ante la mayor producción en los subsectores agrícola (8,6 por ciento) y pecuario (1,6 por ciento).

Pasco: Producción de principales productos agropecuarios 1/ (En toneladas)

| Subsectores | Estructura Porcentual 2019 /2 | Agosto | | | Enero - Agosto | | |
|--|-------------------------------------|--------|-------|-------------|----------------|-------|-------------|
| | | 2 020 | 2 021 | Var.% | 2 020 | 2 021 | Var.% |
| AGRÍCOLA | 78,4 | | | 19,8 | | | 8,6 |
| Orientada al mercado interno 2/ | 59,5 | | | 23,9 | | | 15,6 |
| Papa | 16,6 | 1,5 | 5,1 | 251,7 | 164,5 | 170,9 | 3,9 |
| Plátano | 5,3 | 5,9 | 6,7 | 13,9 | 46,4 | 53,5 | 15,3 |
| Yuca | 4,3 | 6,1 | 4,3 | -30,4 | 44,9 | 37,6 | -16,2 |
| Rocoto | 10,2 | 3,1 | 4,6 | 47,9 | 20,4 | 36,0 | 76,4 |
| Granadilla | 6,4 | 2,1 | 2,5 | 20,7 | 15,2 | 20,3 | 33,1 |
| Maíz Choclo | 1,5 | 0,2 | 0,0 | -100,0 | 11,7 | 10,1 | -13,2 |
| Zapallo | 1,2 | 0,7 | 0,8 | 27,1 | 9,3 | 9,0 | -3,7 |
| Olluco | 0,8 | 0,0 | 0,7 | - | 6,8 | 8,1 | 19,6 |
| Orientada al mercado externo y agroindustria 2/ | 18,9 | | | 17,6 | | | 15,0 |
| Café | 11,9 | 0,2 | 0,2 | -7,7 | 13,2 | 14,9 | 12,8 |
| Maíz A. Duro | 0,8 | 0,4 | 0,6 | 25,6 | 4,7 | 5,9 | 25,7 |
| Cacao | 4,8 | 0,4 | 0,5 | 32,0 | 2,8 | 3,4 | 22,3 |
| PECUARIO | 21,6 | | | 2,8 | | | 1,6 |
| Carne de vacuno 3/ | 5,4 | 0,4 | 0,4 | 2,2 | 2,5 | 2,5 | -0,8 |
| Carne de ave 3/ | 0,6 | 0,1 | 0,1 | -1,7 | 0,4 | 0,4 | -2,8 |
| Carne de ovino 3/ | 2,5 | 0,1 | 0,1 | 1,9 | 1,0 | 0,9 | -0,6 |
| Leche | 6,3 | 3,2 | 3,2 | 1,4 | 25,5 | 25,9 | 1,5 |
| SECTOR AGROPECUARIO | 100,0 | | | 15,1 | | | 7,3 |

1/ Cifras preliminares.

2/ Estimado a precios de 2007.

3/ Peso neto.

Fuente: MINAGRI.

Elaboración: BCRP - Sucursal Huancayo. Departamento de Estudios Económicos.

- El **sub sector agrícola** aumentó en 19,8 por ciento interanual en el mes, explicado por la mayor oferta al mercado interno (23,9 por ciento), y del dirigido al mercado externo y agroindustria (17,6 por ciento); destacando en el primer caso, el incremento en la producción de papa, rocoto, plátano, olluco, granadilla, zapallo, palta, ají y caigua; mientras que, en el segundo, aumentó por cacao y maíz amarillo duro. Entre enero y agosto, creció en 8,6 por ciento, debido a la mayor producción para el mercado interno (15,6 por ciento), y para el mercado externo y agroindustria (15,0 por ciento); destacando en el primer caso, los incrementos de rocoto, plátano, granadilla, papa, palta, olluco, alfalfa y ají; y en el segundo, disminuyó por café, cacao y maíz amarillo duro.
- La **producción pecuaria** creció en 2,8 por ciento interanual en el mes, debido a la mayor producción de leche y carnes de, vacuno, alpaca, porcino, ovino, llama y caprino. Entre enero y agosto, aumentó en 1,6 por ciento respecto de similar periodo de 2020, sustentado en el incremento de la producción de leche y carnes de, porcino, alpaca, llama y caprino.

La producción minera creció en 6,3 por ciento interanual en agosto, ante la mayor producción de cobre, oro y plata. Entre enero y agosto, aumentó en 32,9 por ciento respecto a similar periodo de 2020.

Pasco: Producción Minera 1/

(Var. % real respecto al mismo periodo del año anterior)

| | Estructura ^{2/} 2020 | Agosto | | | | Enero - Agosto | | | |
|-----------------------------|----------------------------------|--------|--------|------------|------------|----------------|---------|-------------|-------------|
| | | 2020 | 2021 | Var. % | Contrib. % | 2020 | 2021 | Var. % | Contrib. % |
| Cobre (TMR) | 23,6 | 2 943 | 4 181 | 42,0 | 8,5 | 21 567 | 32 931 | 52,7 | 12,2 |
| Oro (Kg.R) | 2,3 | 89 | 152 | 70,4 | 1,7 | 544 | 1 044 | 92,2 | 2,1 |
| Zinc (TMR) | 39,3 | 15 652 | 14 200 | -9,3 | -3,9 | 95 265 | 111 255 | 16,8 | 6,8 |
| Plata (Kg.R) | 20,1 | 41 941 | 42 931 | 2,4 | 0,5 | 245 842 | 390 563 | 58,9 | 10,9 |
| Plomo (TMR) | 14,8 | 6 703 | 6 525 | -2,6 | -0,4 | 45 164 | 47 759 | 5,7 | 0,9 |
| Total^{1/2/} | 100,0 | | | 6,3 | 6,3 | | | 32,9 | 32,9 |

1/ Cifras preliminares.

2/ A precios de 2007.

Fuente: INEI y MINEM.

Elaboración: BCRP - Sucursal Huancayo. Departamento de Estudios Económicos.

- La **producción minera** registró un incremento luego de reducirse en el mes previo. En agosto, creció en 6,3 por ciento interanual, ante el incremento de la producción de cobre (42,0 por ciento), oro (70,4 por ciento) y plata (2,4 por ciento), debido a la mayor producción de las mineras Administradora Cerro, Nexa El Porvenir, Nexa Atacocha, Pan American Silver, El Brocal y Compañía Chungar.

- Entre enero y agosto, aumentó en 32,9 por ciento, explicado por la mayor producción de cobre (52,7 por ciento), oro (92,2 por ciento), zinc (16,8 por ciento), plata (58,9 por ciento) y plomo (5,7 por ciento), debido al incremento en las unidades mineras de Nexa El Porvenir, Nexa Atacocha, El Brocal, Administradora Cerro, Compañía Chungar, Óxidos de Pasco y Pan American Silver, principalmente.

Pasco: Crecimiento de la producción minera 1/

(Var.% real respecto a similar mes del año anterior)

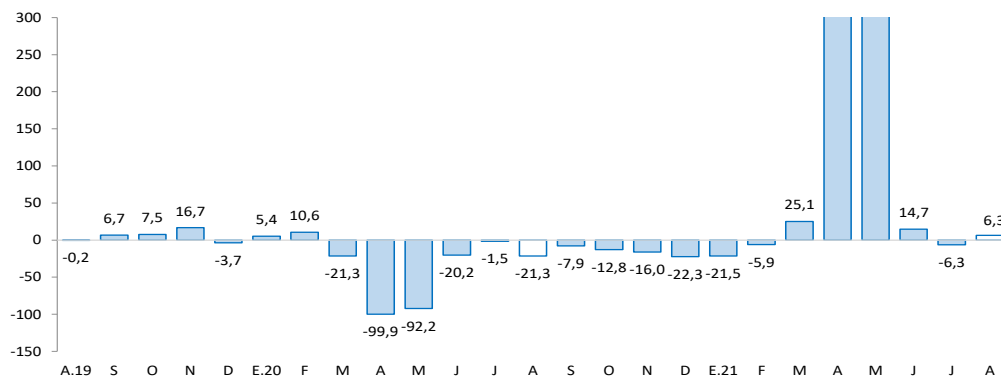

1/ Estimado a precios de 2007

Fuente: MINEM.

Los despachos de cemento crecieron en 38,9 por ciento interanual en agosto. Entre enero y agosto, aumentaron en 90,3 por ciento respecto a similar periodo de 2020, influenciados por la mayor inversión pública.

Pasco: Despachos de cemento (Var.% respecto a similar mes del año anterior)

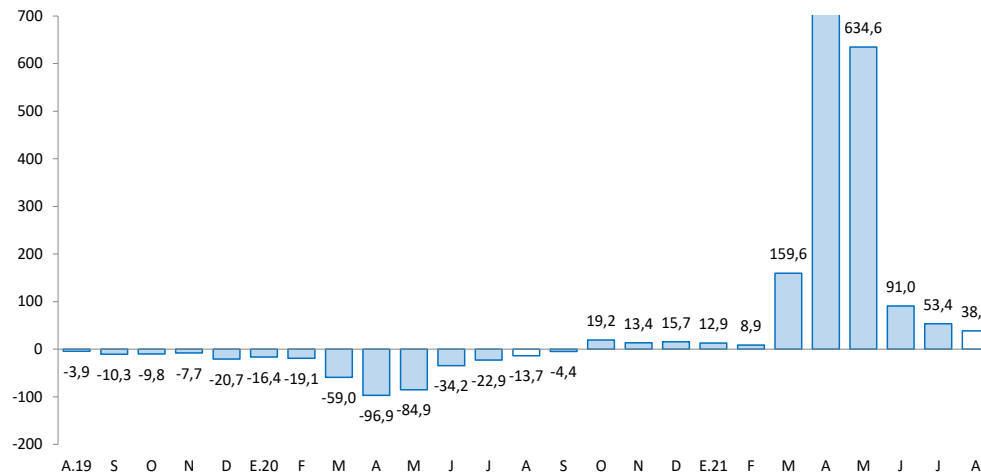

Fuente: UNACEM.

- Los **despachos locales de cemento** registraron resultados positivos por once meses consecutivos luego de catorce meses de caídas. En agosto, crecieron en 38,9 por ciento interanual, debido a una mayor ejecución de obras públicas en todos los niveles de gobierno, toda vez que en agosto de 2020 todavía existían obras suspendidas luego del confinamiento por el COVID-19.
- Entre enero y agosto, los despachos de cemento aumentaron en 90,3 por ciento respecto a similar periodo de 2020, asociado al mayor desempeño de la inversión pública en todos los niveles de gobierno.

El crédito directo total al término de agosto creció en 4,7 por ciento interanual. Los créditos a empresas aumentaron en 11,1 por ciento, mientras que los créditos a personas se redujeron en 5,2 por ciento.

Pasco: Crédito Directo

(Saldos a fin de periodo en millones de soles)

| | Estructura % ago-21 | Saldo en millones de soles con TCF ^{1/} | | Tasa de crecimiento (%) | |
|--|------------------------|--|------------|-------------------------|-------------|
| | | jul-21 | ago-21 | Mes | 12 Meses |
| Banco de la Nación^{2/} | 3,8 | 33 | 33 | 1,0 | -7,4 |
| Agrobanco^{3/} | 1,9 | 17 | 17 | 0,9 | -2,0 |
| Banca Múltiple | 45,9 | 404 | 407 | 0,9 | 1,3 |
| Instituciones No Bancarias | 48,4 | 428 | 430 | 0,5 | 9,5 |
| Financieras | 11,2 | 100 | 99 | -0,8 | -11,3 |
| Cajas Municipales | 35,7 | 314 | 316 | 0,9 | 18,2 |
| Cajas Rurales | 1,6 | 14 | 14 | 0,4 | 10,1 |
| Edpymes | 0,0 | 0 | 0 | - | - |
| Total | 100,0 | 881 | 887 | 0,7 | 4,7 |
| Empresas | 64,2 | 563 | 570 | 1,3 | 11,1 |
| Personas | 35,8 | 319 | 317 | -0,4 | -5,2 |
| Consumo | 29,4 | 262 | 261 | -0,5 | -6,0 |
| Hipotecario | 6,3 | 56 | 56 | 0,0 | -1,7 |
| MN | 97,1 | 856 | 861 | 0,6 | 5,7 |
| ME | 2,9 | 25 | 26 | 2,9 | -20,7 |
| ME (Mill. US\$) | | 8 | 8 | 2,9 | -20,7 |

1/ Se utiliza tipo de cambio fijo (TCF) a diciembre de 2019 (S/ 3,31 por dólar).

2/ Considera sólo los créditos de consumo e hipotecario.

3/ No considera los créditos a las demás empresas del sistema financiero

Fuente: SBS.

Elaboración: BCRP - Sucursal Huancayo. Departamento de Estudios Económicos.

- La **cartera morosa** al mes de julio alcanzó 7,4 por ciento, mayor en 0,1 de punto porcentual respecto a julio de 2020. Los mayores ratios se registraron en Agrobanco (82,0 por ciento), Cajas Rurales (16,4 por ciento), Banca Múltiple (7,9 por ciento), Financieras (5,6 por ciento), Cajas Municipales (3,1 por ciento) y Banco de la Nación (2,9 por ciento).

Pasco: Crecimiento del crédito directo

(Var.% nominal con respecto a similar mes del año anterior)

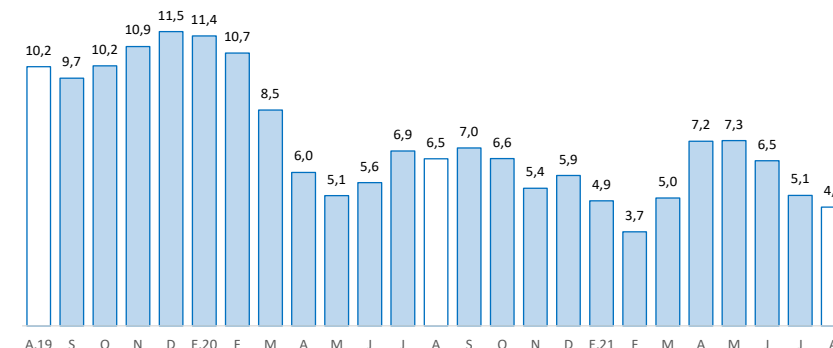

Fuente: SBS y AFP.

Pasco: Tasa de morosidad 1/

(Porcentaje)

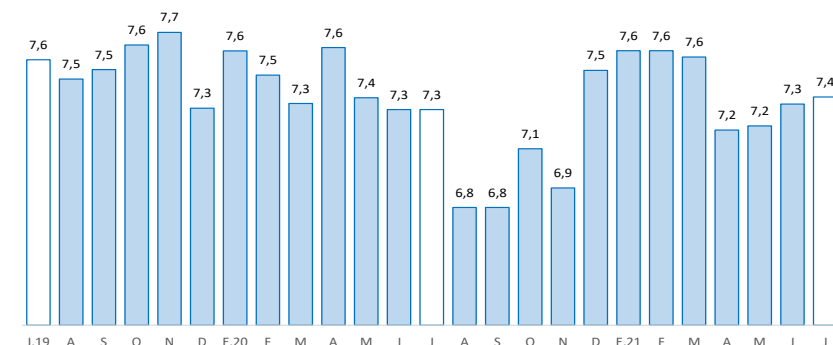

1/ Morosidad = (créditos vencidos + créditos en cobranza judicial) / colocaciones brutas.

Fuente: SBS y AFP.

Los depósitos en Pasco crecieron en 16,5 por ciento interanual en agosto, debido a los mayores depósitos en ahorro y a la vista. Por tipo de moneda, se incrementó en 16,5 por ciento en moneda nacional y en 16,4 por ciento en moneda extranjera.

Pasco: Depósitos

(Saldos a fin de periodo en millones de soles)

| | Estructura % ago-21 | Saldo en millones de soles con TCF 1/ | | Tasa de crecimiento (%) | |
|-----------------------------------|------------------------|--|------------|-------------------------|-------------|
| | | jul-21 | ago-21 | Mes | 12 Meses |
| Banco de la Nación | 28,9 | 251 | 258 | 2,9 | 21,7 |
| Banca Múltiple | 51,4 | 449 | 460 | 2,3 | 15,6 |
| Instituciones No Bancarias | 19,8 | 174 | 177 | 1,7 | 11,7 |
| Financieras | 2,6 | 23 | 23 | 3,1 | 11,2 |
| Cajas Municipales | 17,0 | 150 | 152 | 1,4 | 11,4 |
| Cajas Rurales | 0,2 | 2 | 2 | 4,2 | 57,7 |
| TOTAL | 100,0 | 875 | 895 | 2,4 | 16,5 |
| Vista | 24,4 | 211 | 219 | 3,9 | 27,9 |
| Ahorro | 56,8 | 494 | 508 | 2,9 | 24,2 |
| A plazo | 18,8 | 170 | 168 | -1,2 | -10,6 |
| MN | 90,9 | 795 | 813 | 2,2 | 16,5 |
| ME | 9,1 | 79 | 82 | 3,5 | 16,4 |
| ME (Mill. US\$) | | 24 | 25 | 3,5 | 16,4 |

1/ Se utiliza tipo de cambio fijo (TCF) a diciembre de 2019 (S/ 3,31 por dólar).

Fuente: SBS.

Elaboración: BCRP - Sucursal Huancayo. Departamento de Estudios Económicos.

Pasco: Crecimiento de los depósitos

(Var.% nominal con respecto a similar mes del año anterior)

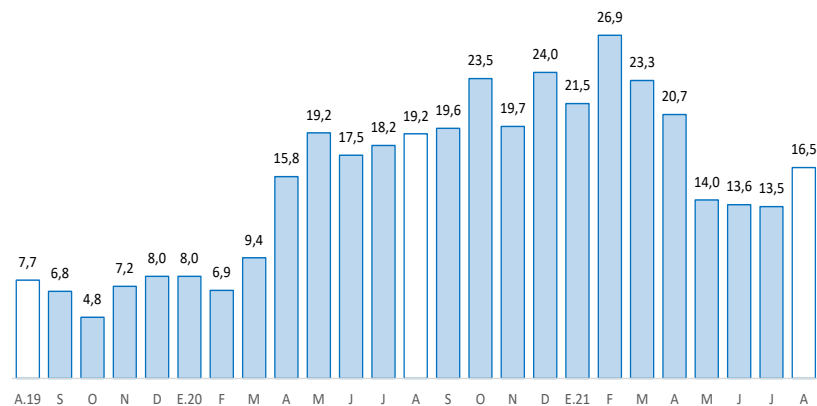

Fuente: SBS y AFP.

La inversión pública, correspondiente a los tres niveles de gobierno, sumó S/ 39 millones en agosto, mayor en 15,7 por ciento interanual, debido al incremento en el Gobierno Nacional y municipios. Entre enero y agosto, aumentó en 96,3 por ciento respecto a similar periodo de 2020.

Pasco: Ejecución del presupuesto público de inversiones 1/ (En millones de soles)

| | Estructura 2020 | Agosto | | | Enero - Agosto | | |
|-------------------|--------------------|-----------|-----------|-------------|----------------|------------|-------------|
| | | 2020 | 2021 | V% Real | 2020 | 2021 | V% Real |
| Gobierno Nacional | 25,8 | 4 | 14 | 241,7 | 36 | 82 | 123,7 |
| Gobierno Regional | 37,8 | 20 | 12 | -42,4 | 52 | 94 | 76,6 |
| Gobiernos Locales | 36,4 | 9 | 13 | 43,4 | 37 | 75 | 97,3 |
| Total | 100,0 | 32 | 39 | 15,7 | 124 | 251 | 96,3 |

1/ Preliminar. Información actualizada al 31 de agosto de 2021

Fuente: MEF

Elaboración: BCRP - Sucursal Huancayo. Departamento de Estudios Económicos.

Pasco: Crecimiento de la ejecución del presupuesto público de inversiones (Var.% real)

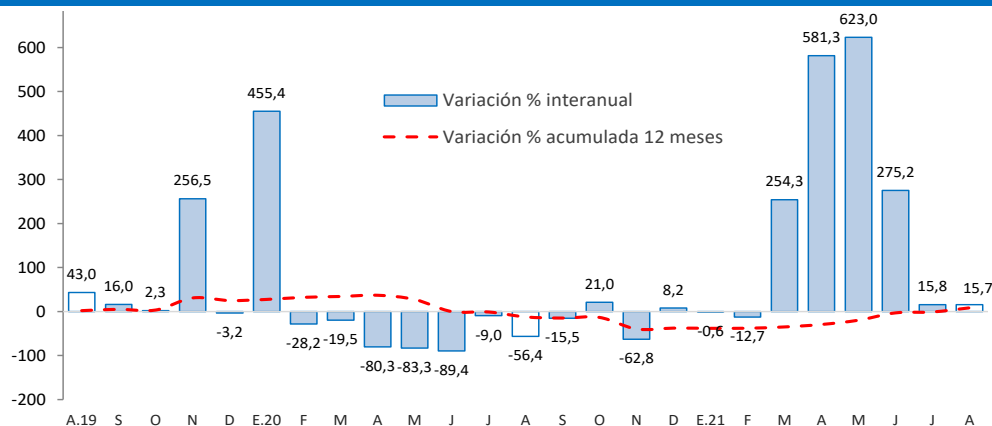

Fuente: MEF.

- La **inversión pública** en Pasco, en los tres niveles de gobierno, sumó S/ 39 millones en agosto, mayor en 15,7 por ciento interanual, ante los incrementos en el Gobierno Nacional (241,7 por ciento) y los municipios (43,4 por ciento); en el primer caso, influenciado por el sector transporte; y en el segundo, por saneamiento y transporte. Entre enero y agosto, la inversión pública acumuló una ejecución de S/ 251 millones, mayor en 96,3 por ciento respecto a similar periodo de 2020, ante el incremento de devengados en todos los niveles de gobierno.
- Entre los **principales proyectos** que se ejecutaron entre enero y agosto, destacaron en el Gobierno Nacional, el “Mejoramiento de la Carretera Oyón - Ambo” con un gasto de S/ 42 millones; y “Creación de banda ancha para la conectividad integral y desarrollo social de la región Pasco” con un gasto devengado de S/ 22 millones.
- En el Gobierno Regional, sobresalieron los proyectos de “Mejoramiento de la cobertura de los servicios de salud del Hospital Ernesto Germán Guzmán, provincia de Oxapampa” con un gasto de S/ 9 millones; y “Mejoramiento del acceso de la población a los servicios del Centro de Salud Fredy Vallejo Oré, distrito de Yanahuanca, provincia de Daniel Alcides Carrión” con un gasto de S/ 7 millones.
- En los gobiernos locales, los mayores desembolsos se registraron en, “Mejoramiento del servicio de transitabilidad vehicular y peatonal de las vías urbanas de la ciudad de Oxapampa, provincia de Oxapampa” con un gasto de S/ 3 millones; y “Ampliación, mejoramiento del servicio integral de seguridad ciudadana en el distrito de Yanahuanca, provincia de Daniel Alcides Carrión” con un gasto de S/ 3 millones.