



**BANCO CENTRAL DE RESERVA DEL PERÚ**

# **Pasco: Síntesis de Actividad Económica - Julio 2021 -**

**Departamento de Estudios Económicos  
Sucursal Huancayo**

Setiembre de 2021

## Actividad Primaria

- El **sector agropecuario** creció en 12,6 por ciento interanual en julio, sustentado en el aumento de la actividad agrícola (16,9 por ciento), contrarrestado parcialmente por la reducción del subsector pecuario (-3,2 por ciento). Entre enero y julio, aumentó en 6,6 por ciento respecto a similar periodo de 2020, ante la mayor producción en los subsectores agrícola (7,7 por ciento) y pecuario (1,4 por ciento).
- La **actividad minera** registró una disminución luego de cuatro meses de crecimiento consecutivo. En julio, decreció en 6,3 por ciento interanual, ante la menor producción de zinc (-17,5 por ciento) y plomo (-19,8 por ciento). Entre enero y julio, aumentó en 37,8 por ciento por la mayor producción de cobre (54,4 por ciento), oro (96,4 por ciento), zinc (21,9 por ciento), plata (70,5 por ciento) y plomo (7,2 por ciento).

## Otros Indicadores de Actividad Económica

- Los **despachos de cemento** registraron resultados positivos por diez meses consecutivos luego de catorce meses de caídas. En julio, crecieron en 53,4 por ciento interanual, debido a una mayor ejecución de obras públicas en todos los niveles de gobierno, toda vez que en julio de 2020 todavía existían obras suspendidas luego del confinamiento por el COVID-19. Entre enero y julio, los despachos de cemento aumentaron en 103,6 por ciento respecto a similar periodo de 2020, asociado al mayor desempeño de la inversión pública en todos los niveles de gobierno.
- El **crédito directo total** en julio creció en 5,1 por ciento interanual, sobresaliendo los mayores montos otorgados por la Banca Múltiple e instituciones no bancarias. Por tipo, crecieron los créditos a empresas (12,2 por ciento), no obstante la reducción en los créditos de consumo (-6,2 por ciento) e hipotecarios (-1,9 por ciento).
- La **inversión pública** de julio (S/ 54 millones) creció en 15,8 por ciento interanual, ante los incrementos en el Gobierno Nacional (1,1 por ciento) y los municipios (160,3 por ciento); en el primer caso, influenciado por los sectores educación y comunicaciones; y en el segundo, por seguridad y transporte. Entre enero y julio, la inversión pública acumuló una ejecución de S/ 212 millones, mayor en 124,7 por ciento respecto a similar periodo de 2020, ante el incremento de devengados en el Gobierno Nacional (108,7 por ciento), Gobierno Regional (150,2 por ciento) y en los municipios (113,8 por ciento).

### Pasco: Otros indicadores de actividad económica

(Variación % respecto a similar mes del año anterior)

	Feb.21	Mar.21	Abr.21	May.21	Jun.21	Jul.21
Despachos de cemento 1/	↑ 8,9	↑ 159,6	↑ 3 510,5	↑ 634,6	↑ 91,0	↑ 53,4
Crédito total 2/	↑ 3,7	↑ 5,0	↑ 7,2	↑ 7,3	↑ 6,5	↑ 5,1
Crédito de consumo 2/	↓ -12,6	↓ -12,2	↓ -8,9	↓ -7,1	↓ -6,9	↓ -6,2
Crédito hipotecario 2/	↓ -1,5	↓ -0,3	↑ 0,5	↓ -0,8	↓ -0,7	↓ -1,9
Inversión pública 1/	↓ -12,7	↑ 254,3	↑ 581,3	↑ 623,0	↑ 275,2	↑ 15,8

1/ En términos reales.

2/ En términos nominales.

Fuentes: UNACEM, MINCETUR, SBS y MEF.

El sector agropecuario creció en 12,6 por ciento interanual en julio, sustentado en el aumento de la actividad agrícola (16,9 por ciento). Entre enero y julio, aumentó en 6,6 por ciento respecto a similar periodo de 2020, ante la mayor producción en los subsectores agrícola (7,7 por ciento) y pecuario (1,4 por ciento).

## Pasco: Producción de principales productos agropecuarios 1/ (En toneladas)

Subsectores	Estructura Porcentual 2019 /2	Julio			Enero - Julio		
		2 020	2 021	Var.%	2 020	2 021	Var.%
<b>AGRÍCOLA</b>	<b>78,4</b>			<b>16,9</b>			<b>7,7</b>
<b>Orientada al mercado interno 2/</b>	<b>59,5</b>			<b>68,0</b>			<b>15,5</b>
Papa	16,6	5,7	17,4	203,7	163,1	165,7	1,6
Plátano	5,3	6,1	7,4	20,8	40,5	46,8	15,5
Yuca	4,3	6,3	5,2	-16,9	38,8	33,4	-13,9
Rocoto	10,2	2,8	4,9	73,8	17,3	31,3	81,6
Granadilla	6,4	1,7	2,7	57,2	13,2	17,8	35,0
Maíz Choclo	1,5	0,2	0,6	220,5	11,5	11,0	-4,1
Zapallo	1,2	1,1	1,0	-3,0	8,7	8,1	-6,0
Olluco	0,8	0,0	1,1	-	6,8	7,4	9,4
<b>Orientada al mercado externo y agroindustria 2/</b>	<b>18,9</b>			<b>-29,2</b>			<b>-10,2</b>
Café	11,9	3,1	1,9	-39,3	13,0	10,6	-17,9
Maíz A. Duro	0,8	0,7	0,7	6,1	4,3	5,4	25,7
Cacao	4,8	0,4	0,6	32,9	2,4	2,9	20,9
<b>PECUARIO</b>	<b>21,6</b>			<b>-3,2</b>			<b>1,4</b>
Carne de vacuno 3/	5,4	0,4	0,4	-15,9	2,2	2,1	-1,3
Carne de ave 3/	0,6	0,1	0,1	-4,9	0,3	0,3	-3,0
Carne de ovino 3/	2,5	0,2	0,2	1,3	0,8	0,8	-1,0
Leche	6,3	3,2	3,3	2,5	22,4	22,7	1,6
<b>SECTOR AGROPECUARIO</b>	<b>100,0</b>			<b>12,6</b>			<b>6,6</b>

1/ Cifras preliminares.

2/ Estimado a precios de 2007.

3/ Peso neto.

Fuente: MINAGRI.

- El **sub sector agrícola** aumentó en 16,9 por ciento interanual en el mes, explicado por la mayor oferta al mercado interno (68,0 por ciento), no obstante la reducción en el dirigido al mercado externo y agroindustria (-29,2 por ciento); destacando en el primer caso, el incremento en la producción de papa, rocoto, plátano, olluco, granadilla, maíz choclo, ají y alfalfa; mientras que, en el segundo, disminuyó por café. Entre enero y julio, creció en 7,7 por ciento, debido a la mayor producción para el mercado interno (15,5 por ciento), contrarrestado parcialmente por la reducción para el mercado externo y agroindustria (-10,2 por ciento); destacando en el primer caso, los incrementos de rocoto, plátano, granadilla, papa, palta, olluco, alfalfa y ají; y en el segundo, disminuyó por café.
- La **producción pecuaria** decreció en 3,2 por ciento interanual en el mes, debido a la menor producción de huevo y carnes de, vacuno y ave. Entre enero y julio, aumentó en 1,4 por ciento respecto de similar periodo de 2020, sustentado en el incremento de la producción de leche y carnes de, alpaca, caprino, porcino y llama.

La producción minera decreció en 6,3 por ciento interanual en julio, ante la menor producción de zinc y plomo. Entre enero y julio, aumentó en 37,8 por ciento respecto a similar periodo de 2020.

## Pasco: Producción Minera 1/

(Var. % real respecto al mismo periodo del año anterior)

	Estructura <sup>2/</sup>		Julio			Enero - Julio			
	2020	2020	2021	Var. %	Contrib. %	2020	2021	Var. %	Contrib. %
Cobre (TMR)	23,5	3 737	4 132	10,6	2,3	18 624	28 750	54,4	12,9
Oro (Kg.R)	2,3	80	130	62,1	1,2	454	892	96,4	2,2
Zinc (TMR)	39,2	17 849	14 725	-17,5	-7,3	79 613	97 056	21,9	8,8
Plata (Kg.R)	20,2	45 682	46 951	2,8	0,5	203 900	347 632	70,5	12,9
Plomo (TMR)	14,8	7 856	6 297	-19,8	-3,0	38 461	41 234	7,2	1,1
<b>Total 1/ 2/</b>	<b>100,0</b>			<b>-6,3</b>	<b>-6,3</b>			<b>37,8</b>	<b>37,8</b>

1/ Cifras preliminares.

2/ A precios de 2007.

Fuente: INEI Y MINEM.

Elaboración: BCRP - Sucursal Huancayo. Departamento de Estudios Económicos.

- La **producción minera** registró una disminución luego de cuatro meses de crecimiento consecutivo. En julio, decreció en 6,3 por ciento interanual, ante la menor producción de zinc (-17,5 por ciento) y plomo (-19,8 por ciento), debido a la menor producción de las mineras Nexa Atacocha y Compañía Chungar.

- Entre enero y julio, aumentó en 37,8 por ciento, explicado por la mayor producción de cobre (54,4 por ciento), oro (96,4 por ciento), zinc (21,9 por ciento), plata (70,5 por ciento) y plomo (7,2 por ciento), debido al incremento en las unidades mineras de Nexa El Porvenir, El Brocal, Administradora Cerro, Chungar, Óxidos de Pasco y Pan American Silver, principalmente.

## Pasco: Crecimiento de la producción minera 1/

(Var.% real respecto a similar mes del año anterior)

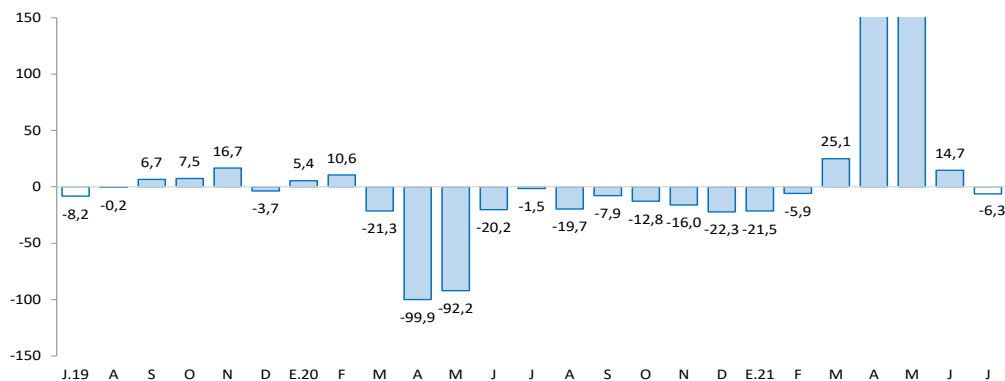

1/ Estimado a precios de 2007

Fuente: MINEM.

Los despachos de cemento crecieron en 53,4 por ciento interanual en julio. Entre enero y julio, aumentaron en 103,6 por ciento respecto a similar periodo de 2020, influenciados por la mayor inversión pública.

## Pasco: Despachos de cemento (Var.% respecto a similar mes del año anterior)

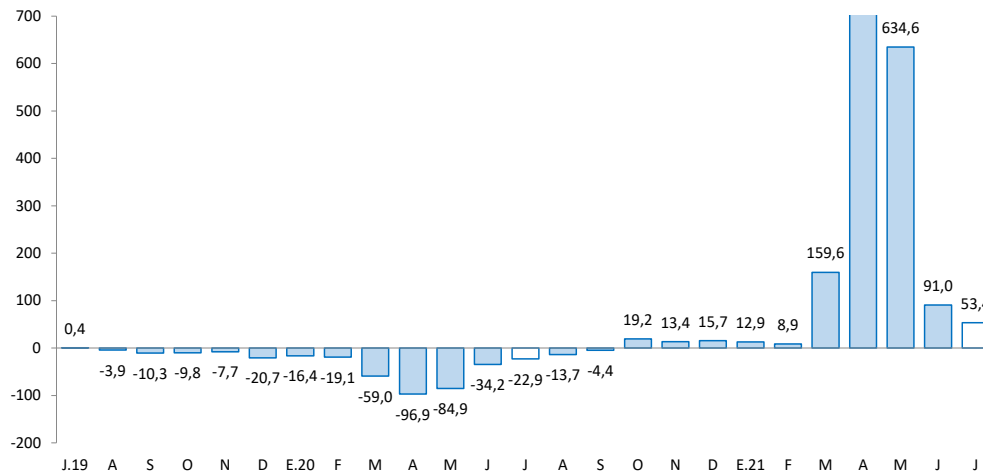

Fuente: UNACEM.

- Los **despachos locales de cemento** registraron resultados positivos por diez meses consecutivos luego de catorce meses de caídas. En julio, crecieron en 53,4 por ciento interanual, debido a una mayor ejecución de obras públicas en todos los niveles de gobierno, toda vez que en julio de 2020 todavía existían obras suspendidas luego del confinamiento por el COVID-19.
- Entre enero y julio, los despachos de cemento aumentaron en 103,6 por ciento respecto a similar periodo de 2020, asociado al mayor desempeño de la inversión pública en todos los niveles de gobierno.

El crédito directo total al término de julio creció en 5,1 por ciento interanual. Los créditos a empresas aumentaron en 12,2 por ciento, mientras que los créditos a personas se redujeron en 5,4 por ciento.

## Pasco: Crédito Directo

(Saldos a fin de periodo en millones de soles)

	Estructura % jul-21	Saldo en millones de soles con TCF <sup>1/</sup>		Tasa de crecimiento (%)	
		jun-21	jul-21	Mes	12 Meses
<b>Banco de la Nación<sup>2/</sup></b>	<b>3,8</b>	<b>33</b>	<b>33</b>	<b>-0,6</b>	<b>-11,0</b>
<b>Agrobanco<sup>3/</sup></b>	<b>1,9</b>	<b>17</b>	<b>17</b>	<b>1,0</b>	<b>-3,7</b>
<b>Banca Múltiple</b>	<b>45,8</b>	<b>405</b>	<b>404</b>	<b>-0,2</b>	<b>2,0</b>
<b>Instituciones No Bancarias</b>	<b>48,5</b>	<b>426</b>	<b>428</b>	<b>0,4</b>	<b>10,2</b>
Financieras	11,4	101	100	-0,9	-9,9
Cajas Municipales	35,6	312	314	0,7	18,7
Cajas Rurales	1,6	13	14	3,8	8,1
Edpymes	0,0	0	0	-	-
<b>Total</b>	<b>100,0</b>	<b>881</b>	<b>881</b>	<b>0,1</b>	<b>5,1</b>
<b>Empresas</b>	<b>63,9</b>	<b>559</b>	<b>563</b>	<b>0,7</b>	<b>12,2</b>
<b>Personas</b>	<b>36,1</b>	<b>322</b>	<b>319</b>	<b>-1,0</b>	<b>-5,4</b>
Consumo	29,8	265	262	-0,9	-6,2
Hipotecario	6,4	57	56	-1,4	-1,9
MN	97,2	855	856	0,2	6,4
ME	2,8	26	25	-3,8	-25,3
ME (Mill. US\$)		8	8	-3,8	-25,3

1/ Se utiliza tipo de cambio fijo (TCF) a diciembre de 2019 (S/ 3,31 por dólar).

2/ Considera sólo los créditos de consumo e hipotecario.

3/ No considera los créditos a las demás empresas del sistema financiero

Fuente: SBS.

Elaboración: BCRP - Sucursal Huancayo. Departamento de Estudios Económicos.

- La **cartera morosa** al mes de junio alcanzó 7,3 por ciento, no registrando variación respecto a junio de 2020. Los mayores ratios se registraron en Agrobanco (82,5 por ciento), Cajas Rurales (17,6 por ciento), Banca Múltiple (8,1 por ciento), Financieras (6,1 por ciento), Banco de la Nación (3,0 por ciento) y Cajas Municipales (2,5 por ciento).

## Pasco: Crecimiento del crédito directo

(Var.% nominal con respecto a similar mes del año anterior)

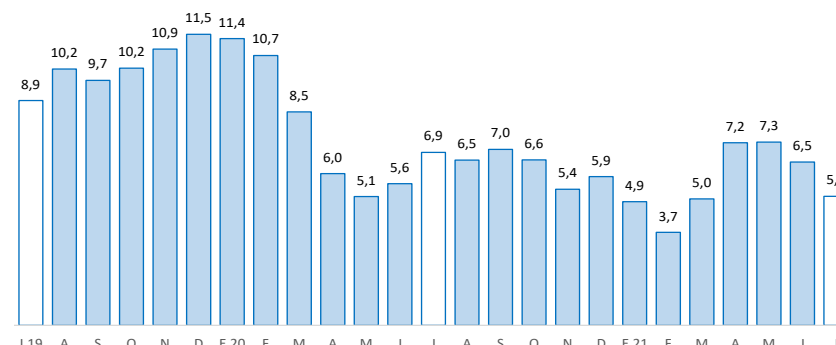

Fuente: SBS y AFP.

## Pasco: Tasa de morosidad 1/

(Porcentaje)

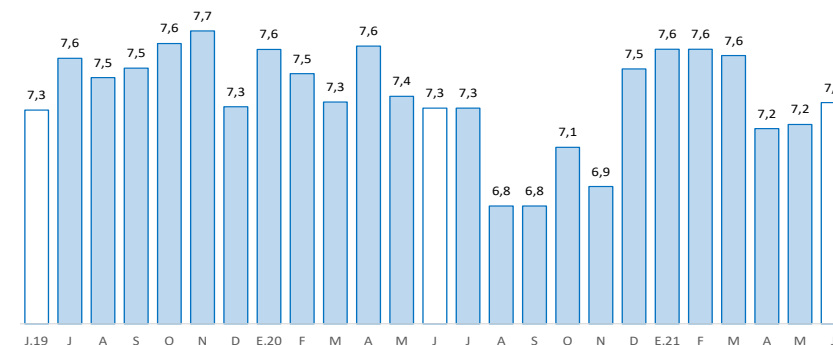

1/ Morosidad = (créditos vencidos + créditos en cobranza judicial) / colocaciones brutas.

Fuente: SBS y AFP.

Los depósitos en Pasco crecieron en 13,5 por ciento interanual en julio, debido a los mayores depósitos en ahorro y a la vista. Por tipo de moneda, se incrementó en 14,1 por ciento en moneda nacional y en 7,6 por ciento en moneda extranjera.

## Pasco: Depósitos

(Saldos a fin de periodo en millones de soles)

	Estructura % jul-21	Saldo en millones de soles con TCF 1/		Tasa de crecimiento (%)	
		jun-21	jul-21	Mes	12 Meses
<b>Banco de la Nación</b>	<b>28,7</b>	<b>247</b>	<b>251</b>	<b>1,7</b>	<b>20,5</b>
<b>Banca Múltiple</b>	<b>51,4</b>	<b>419</b>	<b>449</b>	<b>7,2</b>	<b>10,8</b>
<b>Instituciones No Bancarias</b>	<b>19,9</b>	<b>171</b>	<b>174</b>	<b>1,6</b>	<b>10,9</b>
Financieras	2,6	22	23	3,7	14,5
Cajas Municipales	17,1	148	150	1,3	10,0
Cajas Rurales	0,2	2	2	8,5	59,7
<b>TOTAL</b>	<b>100,0</b>	<b>838</b>	<b>875</b>	<b>4,4</b>	<b>13,5</b>
Vista	24,1	202	211	4,0	19,9
Ahorro	56,5	463	494	6,6	21,6
A plazo	19,5	172	170	-0,9	-10,0
MN	91,0	757	795	5,0	14,1
ME	9,0	80	79	-1,2	7,6
ME (Mill. US\$)		24	24	-1,2	7,6

1/ Se utiliza tipo de cambio fijo (TCF) a diciembre de 2019 (S/ 3,31 por dólar).

Fuente: SBS.

Elaboración: BCRP - Sucursal Huancayo. Departamento de Estudios Económicos.

## Pasco: Crecimiento de los depósitos

(Var.% nominal con respecto a similar mes del año anterior)

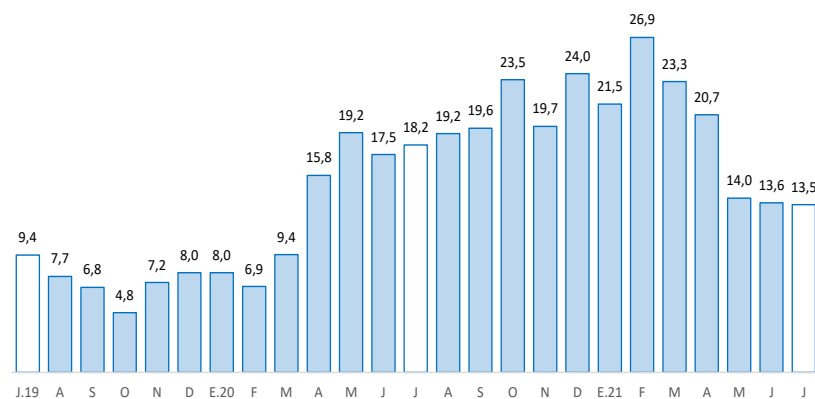

Fuente: SBS y AFP.

La inversión pública, correspondiente a los tres niveles de gobierno, sumó S/ 54 millones en julio, mayor en 15,8 por ciento interanual, debido al incremento en el Gobierno Nacional y municipios. Entre enero y julio, aumentó en 124,7 por ciento respecto a similar periodo de 2020.

## Pasco: Ejecución del presupuesto público de inversiones 1/ (En millones de soles)

	Estructura		Julio		Enero - Julio		
	2020	2021	2021	V% Real	2020	2021	V% Real
Gobierno Nacional	25,8	23	24	1,1	32	68	108,7
Gobierno Regional	37,8	16	16	-9,1	32	82	150,2
Gobiernos Locales	36,4	5	14	160,3	28	62	113,8
<b>Total</b>	<b>100,0</b>	<b>45</b>	<b>54</b>	<b>15,8</b>	<b>92</b>	<b>212</b>	<b>124,7</b>

1/ Preliminar. Información actualizada al 31 de julio de 2021

Fuente: MEF

Elaboración: BCRP - Sucursal Huancayo. Departamento de Estudios Económicos.

## Pasco: Crecimiento de la ejecución del presupuesto público de inversiones (Var.% real)

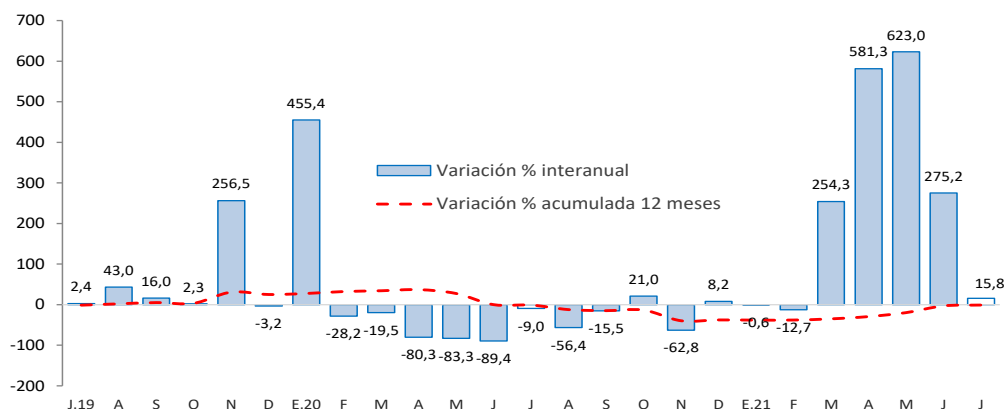

Fuente: MEF.

- La **inversión pública** en Pasco, en los tres niveles de gobierno, sumó S/ 54 millones en julio, mayor en 15,8 por ciento interanual, ante los incrementos en el Gobierno Nacional (1,1 por ciento) y los municipios (160,3 por ciento); en el primer caso, influenciado por los sectores educación y comunicaciones; y en el segundo, por seguridad y transporte. Entre enero y julio, la inversión pública acumuló una ejecución de S/ 212 millones, mayor en 124,7 por ciento respecto a similar periodo de 2020, ante el incremento de devengados en todos los niveles de gobierno.
- Entre los **principales proyectos** que se ejecutaron entre enero y julio, destacaron en el Gobierno Nacional el de, “Mejoramiento de la Carretera Oyón - Ambo” con un gasto de S/ 30 millones; y “Creación de banda ancha para la conectividad integral y desarrollo social de la región Pasco” con un gasto devengado de S/ 22 millones.
- En el Gobierno Regional, sobresalieron los proyectos de “Mejoramiento de la cobertura de los servicios de salud del Hospital Ernesto Germán Guzmán, provincia de Oxapampa” con un gasto de S/ 9 millones; y “Mejoramiento del acceso de la población a los servicios del Centro de Salud Fredy Vallejo Oré, distrito de Yanahuanca, provincia de Daniel Alcides Carrión” con un gasto de S/ 7 millones.
- En los gobiernos locales, los mayores desembolsos se registraron en, “Mejoramiento del servicio de transitabilidad vehicular y peatonal de las vías urbanas de la ciudad de Oxapampa, provincia de Oxapampa” con un gasto de S/ 3 millones; y “Ampliación, mejoramiento del servicio integral de seguridad ciudadana en el distrito de Yanahuanca, provincia de Daniel Alcides Carrión” con un gasto de S/ 3 millones.