



BANCO CENTRAL DE RESERVA DEL PERÚ

Pasco: Síntesis de Actividad Económica - Junio 2021 -

**Departamento de Estudios Económicos
Sucursal Huancayo**

Agosto de 2021

Actividad Primaria

- El **sector agropecuario** decreció en 0,7 por ciento interanual en junio, sustentado en la disminución de la actividad agrícola (-0,9 por ciento), contrarrestado parcialmente por el incremento del subsector pecuario (0,6 por ciento). Entre enero y junio, aumentó en 5,6 por ciento respecto a similar periodo de 2020, ante la mayor producción en los subsectores agrícola (6,2 por ciento) y pecuario (2,4 por ciento).
- La **actividad minera** registró un incremento por cuarto mes consecutivo. En junio, creció en 14,7 por ciento interanual, ante la mayor producción de cobre (23,3 por ciento), oro (85,2 por ciento), zinc (2,1 por ciento) y plata (39,8 por ciento), debido a un efecto base. Entre enero y junio, aumentó en 49,9 por ciento, por la mayor producción de cobre (65,4 por ciento), oro (103,8 por ciento), zinc (33,3 por ciento), plata (90,0 por ciento) y plomo (14,1 por ciento), debido al incremento en las unidades mineras de Nexa El Porvenir, El Brocal, Administradora Cerro, Chungar, Óxidos de Pasco y Pan American Silver, principalmente.

Otros Indicadores de Actividad Económica

- Los **despachos de cemento** registraron resultados positivos por nueve meses consecutivos luego de catorce meses de caídas. En junio, crecieron en 91,0 por ciento interanual, debido a una mayor ejecución de obras públicas, toda vez que en junio de 2020 la mayoría de obras estuvieron suspendidas por el confinamiento. Entre enero y junio, los despacho aumentaron en 117,8 interanual asociado al mayor desempeño de la inversión pública en todos los niveles de gobierno.
- El **crédito directo total** en junio (S/ 881 millones), creció en 6,5 por ciento interanual, sobresaliendo los mayores montos otorgados por la Banca Múltiple e instituciones no bancarias. Por tipo, crecieron los créditos a empresas (16,1 por ciento), no obstante la reducción en los créditos de consumo (-8,5 por ciento) e hipotecarios (-0,7 por ciento).
- La **inversión pública** de junio creció en 203,2 por ciento interanual, ante los incrementos en todos los niveles de gobierno, debido a un efecto base. Entre enero y junio, se acumuló una ejecución de S/ 151 millones, mayor en 214,2 interanual ante el incremento de devengados en el Gobierno Nacional (409,4 por ciento), Gobierno Regional (276,6 por ciento) y los municipios (102,0 por ciento).

Pasco: Otros indicadores de actividad económica

(Variación % respecto a similar mes del año anterior)

	Ene.21	Feb.21	Mar.21	Abr.21	May.21	Jun.21
Despachos de cemento 1/	↑12,9	↑8,9	↑159,6	↑3510,5	↑634,6	↑91,0
Arribos a los establecimientos de hospedaje	↓-11,4	↓-23,8	↑104,2	↑22656,1		
Crédito total 2/	↑4,9	↑3,7	↑5,0	↑7,2	↑7,3	↑6,5
Crédito de consumo 2/	↓-10,4	↓-12,6	↓-12,2	↓-8,9	↓-7,1	↓-8,5
Crédito hipotecario 2/	↓-1,0	↓-1,5	↓-0,3	↑0,5	↓-0,8	↓-0,7
Inversión pública 1/	↓-0,6	↓-12,7	↑254,3	↑581,3	↑623,0	↑203,2

1/ En términos reales.

2/ En términos nominales.

Fuentes: UNACEM, MINCETUR, SBS y MEF.

El sector agropecuario decreció en 0,7 por ciento interanual en junio, sustentado en la disminución de la actividad agrícola (-0,9 por ciento). Entre enero y junio, aumentó en 5,6 por ciento respecto a similar periodo de 2020, ante la mayor producción en los subsectores agrícola (6,2 por ciento) y pecuario (2,4 por ciento).

Pasco: Producción de principales productos agropecuarios 1/ (En toneladas)

Subsectores	Estructura Porcentual 2019 /2	Junio			Enero - Junio		
		2 020	2 021	Var.%	2 020	2 021	Var.%
AGRÍCOLA	78,4			-0,9			6,2
Orientada al mercado interno 2/	59,5			13,3			10,4
Papa	16,6	49,4	56,1	13,6	157,3	150,2	-4,5
Plátano	5,3	5,7	5,1	-10,1	34,4	39,4	14,6
Yuca	4,3	6,8	4,8	-30,0	32,5	28,1	-13,3
Rocoto	10,2	2,5	4,9	101,5	14,4	26,4	83,1
Granadilla	6,4	1,9	2,9	48,6	11,5	15,1	31,8
Maíz Choclo	1,5	1,0	1,8	74,8	11,3	10,5	-7,6
Zapallo	1,2	1,0	1,2	28,9	7,6	7,1	-6,5
Olluco	0,8	6,1	4,6	-25,0	6,8	6,3	-7,2
Orientada al mercado externo y agroindustria 2/	18,9			-19,3			-4,7
Café	11,9	6,5	5,1	-22,1	9,9	8,8	-11,3
Maíz A. Duro	0,8	0,5	0,5	8,5	3,6	4,6	29,5
Cacao	4,8	0,4	0,5	19,9	2,0	2,4	18,4
PECUARIO	21,6			0,6			2,4
Carne de vacuno 3/	5,4	0,4	0,4	-0,3	1,7	1,8	2,3
Carne de ave 3/	0,6	0,0	0,0	-5,0	0,3	0,3	-2,4
Carne de ovino 3/	2,5	0,2	0,2	0,4	0,7	0,7	-1,5
Leche	6,3	3,2	3,2	1,0	19,2	19,5	1,4
SECTOR AGROPECUARIO	100,0			-0,7			5,6

1/ Cifras preliminares.

2/ Estimado a precios de 2007.

3/ Peso neto.

Fuente: MINAGRI.

Elaboración: BCRP - Sucursal Huancayo. Departamento de Estudios Económicos.

- El **sub sector agrícola** disminuyó en 0,9 por ciento interanual en el mes, explicado por la menor oferta al mercado externo y agroindustria (-19,3 por ciento), no obstante el incremento en el dirigido al mercado interno (13,3 por ciento). Entre enero y junio, creció en 6,2 por ciento, debido a la mayor producción para el mercado interno (10,4 por ciento), contrarrestado parcialmente por la reducción para el mercado externo y agroindustria (-4,7 por ciento).
- La **producción pecuaria** creció en 0,6 por ciento interanual en el mes, debido a la mayor producción de leche, lana y carnes de, ovino, caprino, alpaca, porcino y llama. Entre enero y junio, aumentó en 2,4 por ciento respecto de similar periodo de 2020, sustentado en el incremento de la producción de leche y carnes de, vacuno, alpaca, caprino, porcino y llama.

La producción minera creció en 14,7 por ciento interanual en junio, ante la mayor producción de cobre, oro, zinc y plata. Entre enero y junio, aumentó en 49,9 por ciento respecto a similar periodo de 2020.

Pasco: Producción Minera 1/

(Var. % real respecto al mismo periodo del año anterior)

	Estructura ^{2/}		Junio			Enero - Junio			
	2020	2020	2021	Var. %	Contrib. %	2020	2021	Var. %	Contrib. %
Cobre (TMR)	23,5	3 514	4 333	23,3	5,9	14 887	24 618	65,4	15,8
Oro (Kg.R)	2,3	80	149	85,2	2,0	374	762	103,8	2,5
Zinc (TMR)	39,1	13 734	14 025	2,1	0,8	61 764	82 331	33,3	13,1
Plata (Kg.R)	20,4	35 198	49 190	39,8	7,1	158 219	300 681	90,0	16,2
Plomo (TMR)	14,7	6 423	5 944	-7,4	-1,1	30 606	34 936	14,1	2,3
Total 1/ 2/	100,0			14,7	14,7			49,9	49,9

1/ Cifras preliminares.

2/ A precios de 2007.

Fuente: INEI y MINEM.

Elaboración: BCRP - Sucursal Huancayo. Departamento de Estudios Económicos.

Pasco: Crecimiento de la producción minera 1/

(Var.% real respecto a similar mes del año anterior)

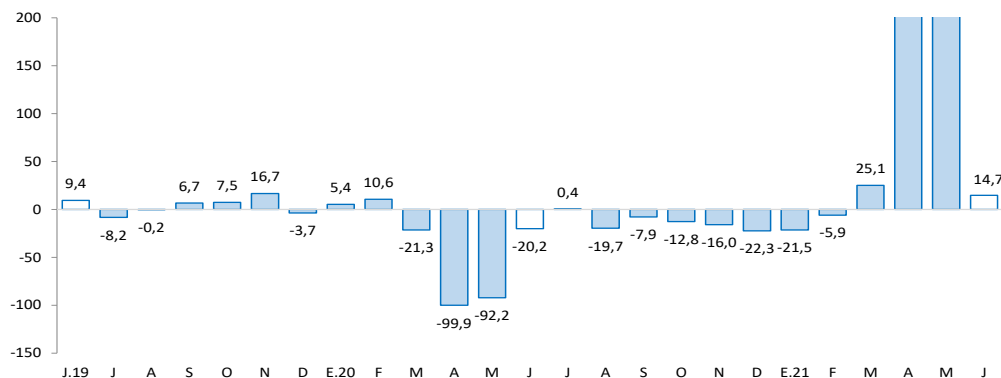

1/ Estimado a precios de 2007

Fuente: MINEM.

- La **producción minera** registró un incremento por cuarto mes consecutivo. En junio, creció en 14,7 por ciento interanual, ante la mayor producción de cobre (23,3 por ciento), oro (85,2 por ciento), zinc (2,1 por ciento) y plata (39,8 por ciento), debido a un efecto base, toda vez que en junio de 2020 las operaciones en unidades mineras fueron parciales por el cumplimiento de protocolos ante el COVID-19.

- Entre enero y junio, aumentó en 49,9 por ciento, explicado por la mayor producción de cobre (65,4 por ciento), oro (103,8 por ciento), zinc (33,3 por ciento), plata (90,0 por ciento) y plomo (14,1 por ciento), debido al incremento en las unidades mineras de Nexa El Porvenir, El Brocal, Administradora Cerro, Chungar, Óxidos de Pasco y Pan American Silver, principalmente.

Los despachos de cemento crecieron en 91,0 por ciento interanual en junio. Entre enero y junio, aumentaron en 117,8 por ciento respecto a similar periodo de 2020, influenciados por la mayor inversión pública.

Pasco: Despachos de cemento (Var.% respecto a similar mes del año anterior)

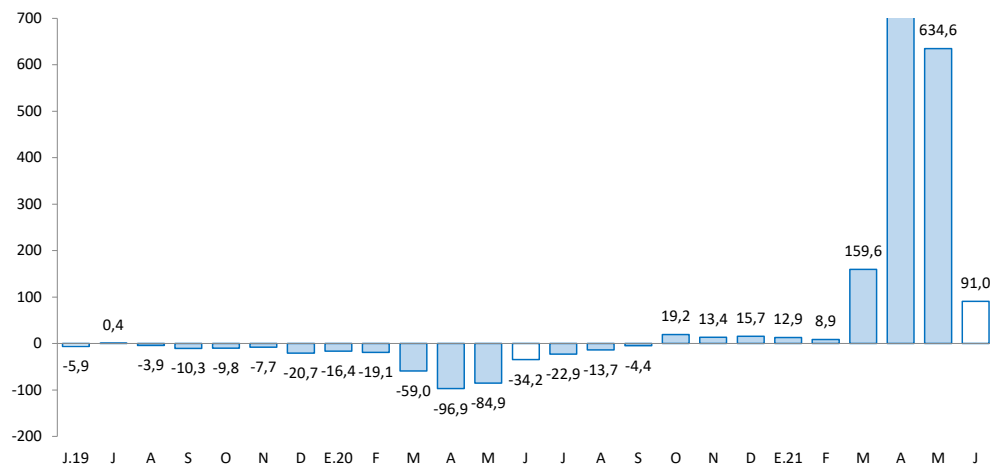

Fuente: UNACEM.

- Los **despachos locales de cemento** registraron resultados positivos por nueve meses consecutivos luego de catorce meses de caídas. En junio, crecieron en 91,0 por ciento interanual, debido a una mayor ejecución de obras públicas, toda vez que en junio de 2020 la mayoría de obras estuvieron suspendidas por el confinamiento ante el COVID-19.
- Entre enero y junio, los despachos de cemento aumentaron en 117,8 por ciento respecto a similar periodo de 2020, asociado al mayor desempeño de la inversión pública en todos los niveles de gobierno.

El crédito directo total al término de junio creció en 6,5 por ciento interanual. Los créditos a empresas aumentaron en 16,1 por ciento, mientras que los créditos a personas se redujeron en 7,2 por ciento.

Pasco: Crédito Directo

(Saldos a fin de periodo en millones de soles)

	Estructura % jun-21	Saldo en millones de soles con TCF ^{1/}		Tasa de crecimiento (%)	
		may-21	jun-21	Mes	12 Meses
Banco de la Nación^{2/}	3,8	33	33	0,5	-13,5
Agrobanco^{3/}	1,9	17	17	-0,7	-5,2
Banca Múltiple	45,9	402	405	0,7	4,4
Instituciones No Bancarias	48,4	424	426	0,5	11,1
Financieras	11,5	104	101	-2,2	-9,2
Cajas Municipales	35,4	307	312	1,6	20,2
Cajas Rurales	1,5	14	13	-3,1	5,3
Edpymes	0,0	0	0	-	-
Total	100,0	875	881	0,6	6,5
Empresas	64,0	547	563	3,0	16,1
Personas	36,0	328	317	-3,3	-7,2
Consumo	29,6	271	260	-3,9	-8,5
Hipotecario	6,5	57	57	-0,3	-0,7
MN	97,1	851	855	0,4	7,8
ME	2,9	24	26	6,2	-24,9
ME (Mill. US\$)		7	8	6,2	-24,9

1/ Se utiliza tipo de cambio fijo (TCF) a diciembre de 2019 (S/ 3,31 por dólar).

2/ Considera sólo los créditos de consumo e hipotecario.

3/ No considera los créditos a las demás empresas del sistema financiero

Fuente: SBS.

Elaboración: BCRP - Sucursal Huancayo. Departamento de Estudios Económicos.

- La **cartera morosa** al mes de mayo alcanzó 7,2 por ciento, menor en 0,1 de punto porcentual respecto de mayo de 2020. Los mayores ratios se registraron en Agrobanco (80,9 por ciento), Cajas Rurales (20,1 por ciento), Banca Múltiple (7,4 por ciento), Financieras (6,9 por ciento), Banco de la Nación (3,0 por ciento) y Cajas Municipales (2,9 por ciento).

Pasco: Crecimiento del crédito directo

(Var.% nominal con respecto a similar mes del año anterior)

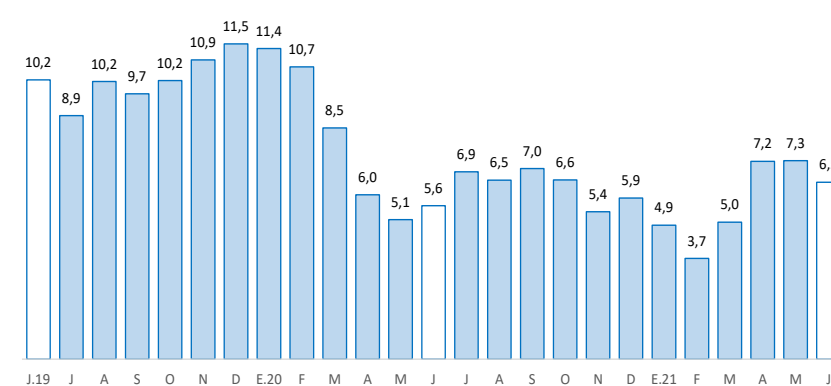

Fuente: SBS y AFP.

Pasco: Tasa de morosidad 1/

(Porcentaje)

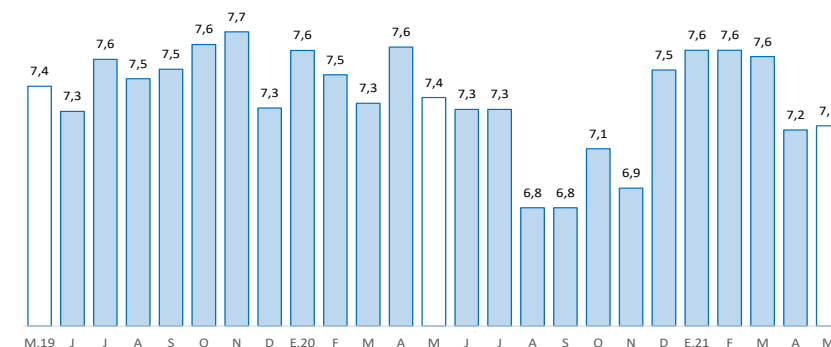

1/ Morosidad = (créditos vencidos + créditos en cobranza judicial) / colocaciones brutas.

Fuente: SBS y AFP.

Los depósitos en Pasco crecieron en 13,6 por ciento interanual en junio, debido a los mayores depósitos en ahorro y a la vista. Por tipo de moneda, se incrementó en 14,2 por ciento en moneda nacional y en 8,4 por ciento en moneda extranjera.

Pasco: Depósitos

(Saldos a fin de periodo en millones de soles)

	Estructura % jun-21	Saldo en millones de soles con TCF 1/		Tasa de crecimiento (%)	
		may-21	jun-21	Mes	12 Meses
Banco de la Nación	29,5	254	247	-2,7	21,7
Banca Múltiple	50,1	415	419	1,0	10,0
Instituciones No Bancarias	20,5	173	171	-0,9	12,0
Financieras	2,6	22	22	-0,7	15,7
Cajas Municipales	17,7	149	148	-1,0	11,2
Cajas Rurales	0,2	2	2	2,6	47,0
TOTAL	100,0	842	838	-0,5	13,6
Vista	24,2	202	202	0,0	16,4
Ahorro	55,3	460	463	0,7	24,6
A plazo	20,5	180	172	-4,3	-10,3
MN	90,4	765	757	-1,0	14,2
ME	9,6	77	80	3,7	8,4
ME (Mill. US\$)		23	24	3,7	8,4

1/ Se utiliza tipo de cambio fijo (TCF) a diciembre de 2019 (S/ 3,31 por dólar).

Fuente: SBS.

Elaboración: BCRP - Sucursal Huancayo. Departamento de Estudios Económicos.

Pasco: Crecimiento de los depósitos

(Var.% nominal con respecto a similar mes del año anterior)

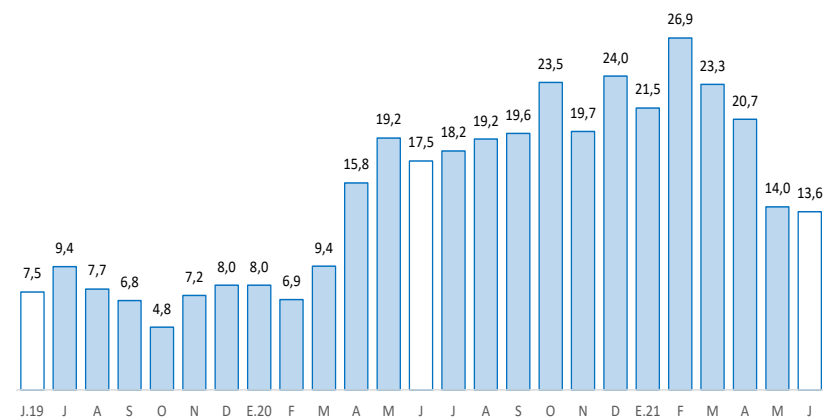

Fuente: SBS y AFP.

La inversión pública, correspondiente a los tres niveles de gobierno sumó S/ 30 millones en junio, mayor en 203,2 por ciento interanual, debido al incremento en todos los niveles de gobierno. Entre enero y junio, aumentó en 214,2 por ciento respecto a similar periodo de 2020.

Pasco: Ejecución del presupuesto público de inversiones 1/ (En millones de soles)

	Estructura		Junio		Enero - Junio		
	2020	2021	2021	V% Real	2020	2021	V% Real
Gobierno Nacional	25,8	0	5	3 764,2	8	43	409,4
Gobierno Regional	37,8	5	13	145,1	15	60	276,6
Gobiernos Locales	36,4	4	12	173,0	23	48	102,0
Total	100,0	10	30	203,2	47	151	214,2

1/ Preliminar. Información actualizada al 30 de junio de 2021

Fuente: MEF

Elaboración: BCRP - Sucursal Huancayo. Departamento de Estudios Económicos.

Pasco: Crecimiento de la ejecución del presupuesto público de inversiones (Var.% real)

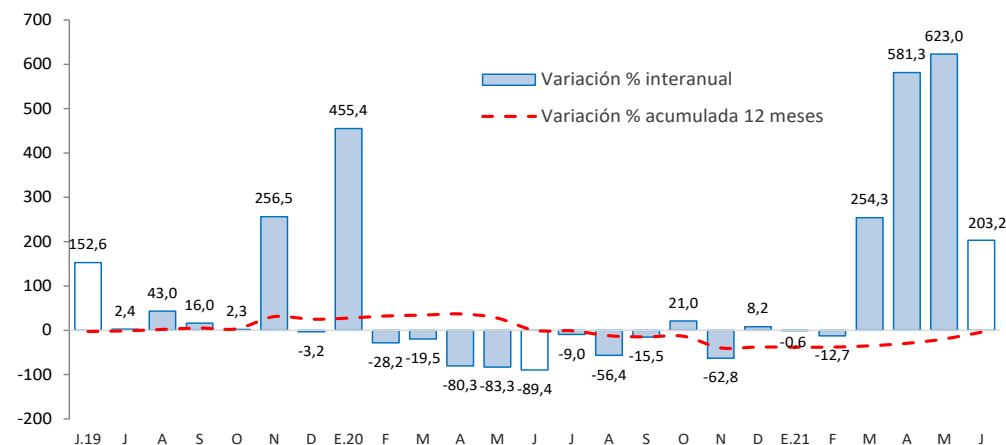

- La **inversión pública** en Pasco, en los tres niveles de gobierno, sumó S/ 30 millones en junio, mayor en 203,2 por ciento interanual, ante los incrementos en todos los niveles de gobierno, debido a un efecto base. Entre enero y junio, la inversión pública acumuló una ejecución de S/ 151 millones, mayor en 214,2 por ciento respecto a similar periodo de 2020, ante el incremento de devengados en todos los niveles de gobierno.
- Entre los **principales proyectos** que se ejecutaron entre enero y junio, destacaron en el Gobierno Nacional, “Mejoramiento de la Carretera Oyón - Ambo” con un gasto de S/ 17 millones; y “Creación de banda ancha para la conectividad integral y desarrollo social de la región Pasco” con un gasto devengado de S/ 15 millones.
- En el Gobierno Regional, sobresalieron los proyectos de “Mejoramiento de la cobertura de los servicios de salud del Hospital Ernesto Germán Guzmán, provincia de Oxapampa” con un gasto de S/ 9 millones; y “Mejoramiento de la avenida Santa Isabel de Palmaz - Puente Tunchi, distrito de Puerto Bermúdez, provincia de Oxapampa” con un gasto devengado de S/ 6 millones.
- En los gobiernos locales, los mayores desembolsos se registraron en “Mejoramiento del servicio de transitabilidad vehicular y peatonal de las vías urbanas de la ciudad de Oxapampa, provincia de Oxapampa” con un gasto de S/ 3 millones; y “Mejoramiento de los principales jirones del sector San Carlos, distrito de Chontabamba, provincia de Oxapampa” con un gasto de S/ 2 millones.