



BANCO CENTRAL DE RESERVA DEL PERÚ

Pasco: Síntesis de Actividad Económica - Abril 2021 -

**Departamento de Estudios Económicos
Sucursal Huancayo**

Junio de 2021

Actividad Primaria

- El **sector agropecuario** creció en 17,5 por ciento interanual en abril, sustentado en el incremento de las actividades agrícola (21,2 por ciento) y pecuaria (3,9 por ciento). Entre enero y abril, aumentó en 6,8 por ciento respecto a similar periodo de 2020, ante la mayor producción en los subsectores agrícola (8,3 por ciento) y pecuario (1,5 por ciento).
- La **actividad minera** registró un resultado positivo por segundo mes consecutivo. En abril, registró un crecimiento respecto a similar mes de 2020, ante la mayor producción de cobre, oro, zinc, plata y plomo, debido a un efecto base, toda vez que en abril de 2020 se suspendieron operaciones por el confinamiento ante el COVID-19. Entre enero y abril, aumentó en 28,0 por ciento, explicado por la mayor producción de cobre (7,6 por ciento), oro (1,4 por ciento), zinc (7,9 por ciento) y plata (11,4 por ciento), debido al incrementos en las unidades mineras de Nexa El Porvenir, El Brocal, Administradora Cerro y Pan American Silver, principalmente.

Otros Indicadores de Actividad Económica

- Los **despachos de cemento** registraron un resultado positivo por siete meses consecutivos luego de catorce meses de caídas. En abril, crecieron en 3 510,5 por ciento interanual, debido a una mayor ejecución de obras públicas, toda vez que en abril de 2020 las obras se suspendieron por el confinamiento ante el COVID-19. Entre enero y abril, los despachos de cemento aumentaron en 84,8 por ciento respecto a similar periodo de 2020, asociado al mayor desempeño de la inversión pública en todos los niveles de gobierno.
- El **crédito directo total** en abril (S/ 871 millones), creció en 7,2 por ciento interanual, sobresaliendo los mayores montos otorgados por la Banca Múltiple e instituciones no bancarias. Por tipo, crecieron los créditos a empresas (20,2 por ciento) e hipotecario (0,5 por ciento), no obstante la reducción en los créditos de consumo (-11,3 por ciento).
- La **inversión pública** de abril (S/ 30 millones) creció en 581,3 por ciento interanual, ante los incrementos en todos los niveles de gobierno, debido a que en abril de 2020 las obras se suspendieron por el confinamiento ante el COVID-19. Entre enero y abril, la inversión pública acumuló una ejecución de S/ 75 millones, mayor en 135,4 por ciento respecto a similar periodo de 2020, ante el incremento de devengados en todos los niveles de gobierno.

Pasco: Otros indicadores de actividad económica

(Variación % respecto a similar mes del año anterior)

	Nov.20	Dic.20	Ene.21	Feb.21	Mar.21	Abr.21
Despachos de cemento 1/	↑13,4	↑15,7	↑12,9	↑8,9	↑159,6	↑3 510,5
Crédito total 2/	↑5,4	↑5,9	↑4,9	↑3,7	↑5,0	↑7,2
Crédito de consumo 2/	↓-9,5	↓-9,2	↓-10,4	↓-12,6	↓-12,2	↓-11,3
Crédito hipotecario 2/	↓-2,6	↓-0,7	↓-1,0	↓-1,5	↓-0,3	↑0,5
Inversión pública 1/	↓-62,8	↑8,2	↓-0,6	↓-12,7	↑254,3	↑581,3

1/ En términos reales.

2/ En términos nominales.

Fuentes: UNACEM, MINCETUR, SBS y MEF.

El sector agropecuario creció en 17,5 por ciento interanual en abril, sustentado en el incremento de las actividades agrícola (21,2 por ciento) y pecuaria (3,9 por ciento). Entre enero y abril, aumentó en 6,8 por ciento respecto a similar periodo de 2020, por los subsectores agrícola (8,3 por ciento) y pecuario (1,5 por ciento).

Pasco: Producción de principales productos agropecuarios 1/ (En toneladas)

Subsectores	Estructura Porcentual 2019 /2	Abril			Enero - Abril		
		2 020	2 021	Var.%	2 020	2 021	Var.%
AGRÍCOLA	78,4			21,2			8,3
Orientada al mercado interno 2/	59,5			23,1			6,6
Papa	16,6	21,1	19,6	-7,3	68,4	56,5	-17,3
Plátano	5,3	4,9	7,0	43,2	23,1	27,0	16,9
Yuca	4,3	5,2	4,7	-11,2	19,5	17,9	-8,0
Rocoto	10,2	2,0	4,9	144,4	9,9	16,6	68,4
Granadilla	6,4	1,9	2,6	39,4	7,9	9,7	23,4
Maíz Choclo	1,5	2,2	2,2	2,7	6,9	4,8	-30,3
Zapallo	1,2	1,1	1,6	43,9	4,5	3,9	-12,7
Palta	0,7	0,9	1,3	47,6	2,6	3,3	26,0
Orientada al mercado externo y agroindustria 2/	18,9			23,8			18,2
Maíz A. Duro	0,8	0,2	0,6	247,3	3,0	4,0	33,5
Café	11,9	0,9	1,1	22,4	1,3	1,4	10,4
Cacao	4,8	0,4	0,4	13,5	1,2	1,4	21,4
PECUARIO	21,6			3,9			1,5
Carne de vacuno 3/	5,4	0,3	0,3	5,3	1,0	1,0	2,9
Carne de ave 3/	0,6	0,1	0,1	-2,2	0,2	0,2	-1,6
Carne de ovino 3/	2,5	0,1	0,1	4,8	0,3	0,3	-2,7
Leche	6,3	3,1	3,2	1,7	12,7	12,9	1,6
SECTOR AGROPECUARIO	100,0			17,5			6,8

1/ Cifras preliminares.

2/ Estimado a precios de 2007.

3/ Peso neto.

Fuente: MINAGRI.

Elaboración: BCRP - Sucursal Huancayo. Departamento de Estudios Económicos.

- El **sub sector agrícola** aumentó en 21,2 por ciento interanual en el mes, explicado por la mayor oferta al mercado interno (23,1 por ciento), y al mercado externo y agroindustria (23,8 por ciento); destacando en el primer caso, los crecimientos en la producción de rocoto, plátano, granadilla, palta, haba grano verde, maíz choclo, alfalfa y zapallo; mientras que, en el segundo, aumentó por cacao, café y maíz amarillo duro. Entre enero y abril, creció en 8,3 por ciento, debido a la mayor producción para el mercado interno (6,6 por ciento), y el mercado externo y agroindustria (18,2 por ciento); destacando en el primer caso, los incrementos de rocoto, plátano, granadilla, palta, alfalfa, ají y haba grano verde; y en el segundo, aumentó por cacao, café y maíz amarillo duro.
- La **producción pecuaria** creció en 3,9 por ciento interanual en el mes, debido a la mayor producción de leche, lana y carnes de, vacuno, porcino, alpaca, llama y caprino. Entre enero y abril, aumentó en 1,5 por ciento respecto de similar periodo de 2020, sustentado en el incremento de la producción de leche y carnes de, vacuno, alpaca, porcino, caprino y llama.

La producción minera registró un crecimiento interanual en abril, ante la mayor producción de cobre, oro, zinc, plata y plomo. Entre enero y abril, aumentó en 28,0 por ciento respecto a similar periodo de 2020.

Pasco: Producción Minera 1/

(Var. % real respecto al mismo periodo del año anterior)

	Estructura ^{2/}	Abril			Enero - Abril			
	2020	2020	2021	Var. %	2020	2021	Var. %	Contrib. %
Cobre (TMR)	23,4	0	3 829	-	11 295	14 819	31,2	7,6
Oro (Kg.R)	2,3	2	131	5 140,3	284	454	59,7	1,4
Zinc (TMR)	39,0	0	12 692	-	45 777	55 072	20,3	7,9
Plata (Kg.R)	20,5	6	47 221	820 599,9	119 496	194 714	62,9	11,4
Plomo (TMR)	14,7	0	5 562	-	23 545	23 103	-1,9	-0,3
Total 1/ 2/	100,0		141 353,8				28,0	28,0

1/ Cifras preliminares.

2/ A precios de 2007.

Fuente: INEI y MINEM.

Elaboración: BCRP - Sucursal Huancayo. Departamento de Estudios Económicos.

- La **producción minera** registró un resultado positivo por segundo mes consecutivo. En abril, creció en 141 353,8 por ciento interanual, ante la mayor producción de cobre, oro, zinc, plata y plomo, debido a un efecto base, toda vez que en abril de 2020 se suspendieron operaciones por el confinamiento ante el COVID-19.

- Entre enero y abril, aumentó en 28,0 por ciento, explicado por la mayor producción de cobre (7,6 por ciento), oro (1,4 por ciento), zinc (7,9 por ciento) y plata (11,4 por ciento), debido al incremento en las unidades mineras de Nexa El Porvenir, El Brocal, Administradora Cerro y Pan American Silver, principalmente.

Pasco: Crecimiento de la producción minera 1/

(Var.% real respecto a similar mes del año anterior)

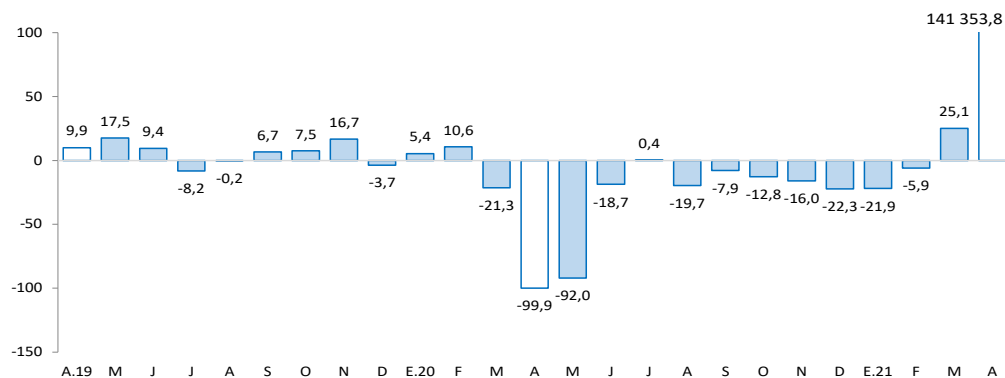

1/ Estimado a precios de 2007

Fuente: MINEM.

Los despachos de cemento crecieron en 3 510,5 por ciento interanual en abril. Entre enero y abril, aumentaron en 84,8 por ciento respecto a similar periodo de 2020, influenciados por la mayor inversión pública.

Pasco: Despachos de cemento (Var.% respecto a similar mes del año anterior)

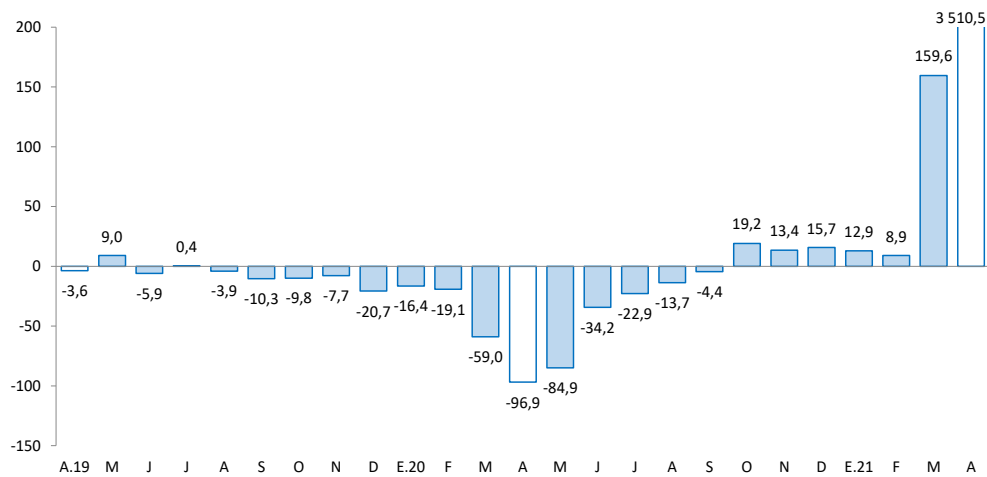

Fuente: UNACEM.

- Los **despachos locales de cemento** registraron un resultado positivo por siete meses consecutivos luego de catorce meses de caídas. En abril, crecieron en 3 510,5 por ciento interanual, debido a una mayor ejecución de obras públicas, toda vez que en abril de 2020 las obras se suspendieron por el confinamiento ante el COVID-19.
- Entre enero y abril, los despachos de cemento aumentaron en 84,8 por ciento respecto a similar periodo de 2020, asociado al mayor desempeño de la inversión pública en todos los niveles de gobierno.

El crédito directo total al término de abril (S/ 871 millones) creció en 7,2 por ciento interanual. Los créditos a empresas aumentaron en 20,2 por ciento, mientras que se redujo los créditos a personas en 9,4 por ciento.

Pasco: Crédito Directo

(Saldos a fin de periodo en millones de soles)

	Estructura % abr-21	Saldo en millones de soles con TCF ^{1/}		Tasa de crecimiento (%)	
		mar-21	abr-21	Mes	12 Meses
Banco de la Nación^{2/}	3,8	33	33	-0,6	-18,2
Agrobanco^{3/}	1,9	17	17	0,5	-5,1
Banca Múltiple	46,1	400	402	0,4	8,7
Instituciones No Bancarias	48,2	416	420	0,9	9,1
Financieras	12,0	105	105	-0,4	-6,0
Cajas Municipales	34,6	298	302	1,3	15,4
Cajas Rurales	1,6	13	14	2,6	12,1
Edpymes	0,0	0	0	-	-
Total	100,0	866	871	0,6	7,2
Empresas	62,9	543	548	1,0	20,2
Personas	37,1	323	323	-0,1	-9,4
Consumo	30,4	265	265	0,1	-11,3
Hipotecario	6,6	58	58	-0,8	0,5
MN	97,2	841	847	0,7	8,9
ME	2,8	25	24	-3,5	-29,8
ME (Mill. US\$)		8	7	-3,5	-29,8

1/ Se utiliza tipo de cambio fijo (TCF) a diciembre de 2019 (S/ 3,31 por dólar).

2/ Considera sólo los créditos de consumo e hipotecario.

3/ No considera los créditos a las demás empresas del sistema financiero

Fuente: SBS.

Elaboración: BCRP - Sucursal Huancayo. Departamento de Estudios Económicos.

- La **cartera morosa** al mes de marzo alcanzó 7,6 por ciento, mayor en 0,2 de punto porcentual respecto de marzo de 2020. Los mayores ratios se registraron en Agrobanco (81,5 por ciento), Cajas Rurales (19,9 por ciento), Banca Múltiple (8,2 por ciento), Financieras (6,9 por ciento), Banco de la Nación (2,9 por ciento) y Cajas Municipales (2,6 por ciento).

Pasco: Crecimiento del crédito directo

(Var. % nominal con respecto a similar mes del año anterior)

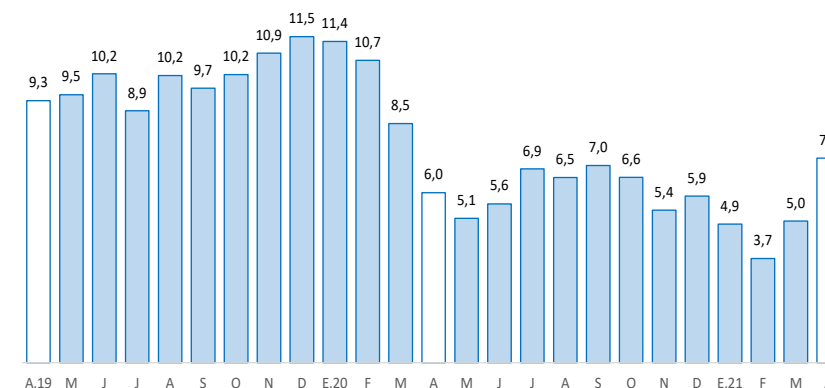

Fuente: SBS y AFP.

Pasco: Tasa de morosidad 1/

(Porcentaje)

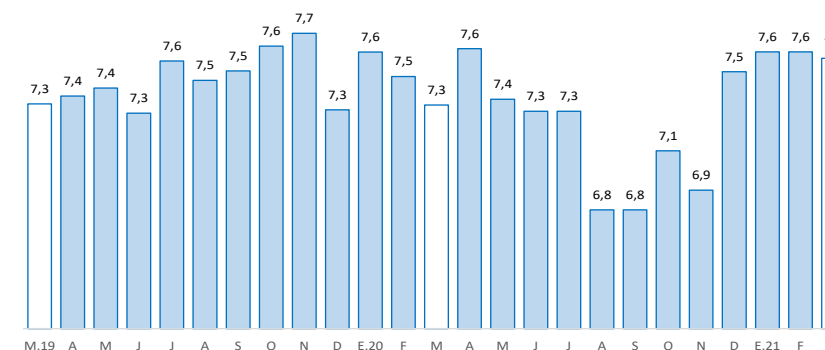

1/ Morosidad = (créditos vencidos + créditos en cobranza judicial) / colocaciones brutas.

Fuente: SBS y AFP.



Los depósitos en Pasco (S/ 862 millones) crecieron en 20,7 por ciento interanual en abril, debido a los mayores depósitos en ahorro y a la vista. Por tipo de moneda, se incrementó en 22,8 por ciento en moneda nacional y en 4,1 por ciento en moneda extranjera.

Pasco: Depósitos

(Saldos a fin de periodo en millones de soles)

	Estructura % abr-21	Saldo en millones de soles con TCF 1/		Tasa de crecimiento (%)	
		mar-21	abr-21	Mes	12 Meses
Banco de la Nación	30,1	257	259	1,0	28,0
Banca Múltiple	49,5	420	427	1,7	18,2
Instituciones No Bancarias	20,5	176	177	0,4	16,9
Financieras	2,6	23	23	-1,5	28,2
Cajas Municipales	17,7	151	152	0,7	15,3
Cajas Rurales	0,2	2	2	1,5	29,5
TOTAL	100,0	852	862	1,2	20,7
Vista	23,9	201	207	2,6	23,7
Ahorro	54,8	466	473	1,5	32,7
A plazo	21,3	185	183	-1,0	-4,4
MN	90,4	774	779	0,7	22,8
ME	9,6	78	83	6,7	4,1
ME (Mill. US\$)		24	25	6,7	4,1

1/ Se utiliza tipo de cambio fijo (TCF) a diciembre de 2019 (S/ 3,31 por dólar).

Fuente: SBS.

Elaboración: BCRP - Sucursal Huancayo. Departamento de Estudios Económicos.

Pasco: Crecimiento de los depósitos

(Var.% nominal con respecto a similar mes del año anterior)

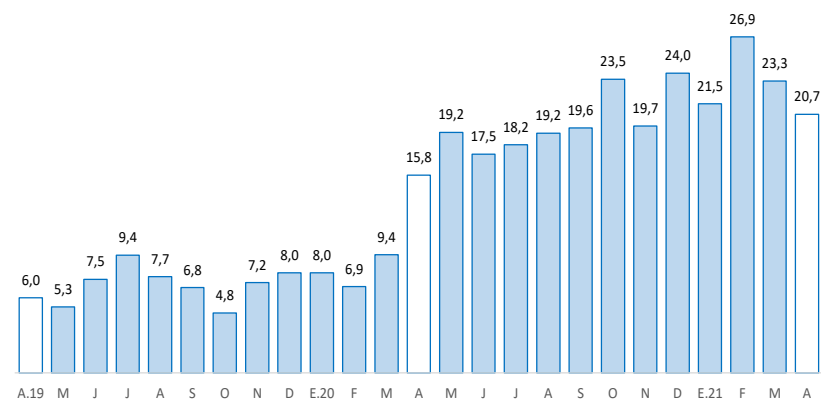

Fuente: SBS y AFP.



La inversión pública, correspondiente a los tres niveles de gobierno sumó S/ 30 millones en abril, mayor en 581,3 por ciento interanual, debido al incremento en todos los niveles de gobierno. Entre enero y abril, aumentó en 135,4 por ciento respecto a similar periodo de 2020.

Pasco: Ejecución del presupuesto público de inversiones 1/ (En millones de soles)

	Estructura 2020	Abril			Enero - Abril		
		2020	2021	V% Real	2020	2021	V% Real
Gobierno Nacional	25,8	0	9	1 822,9	8	20	149,5
Gobierno Regional	37,8	2	16	601,0	8	30	278,8
Gobiernos Locales	36,4	2	5	188,7	15	24	54,4
Total	100,0	4	30	581,3	31	75	135,4

1/ Preliminar. Información actualizada al 30 de abril de 2021

Fuente: MEF

Elaboración: BCRP - Sucursal Huancayo. Departamento de Estudios Económicos.

Pasco: Crecimiento de la ejecución del presupuesto público de inversiones (Var. % real)

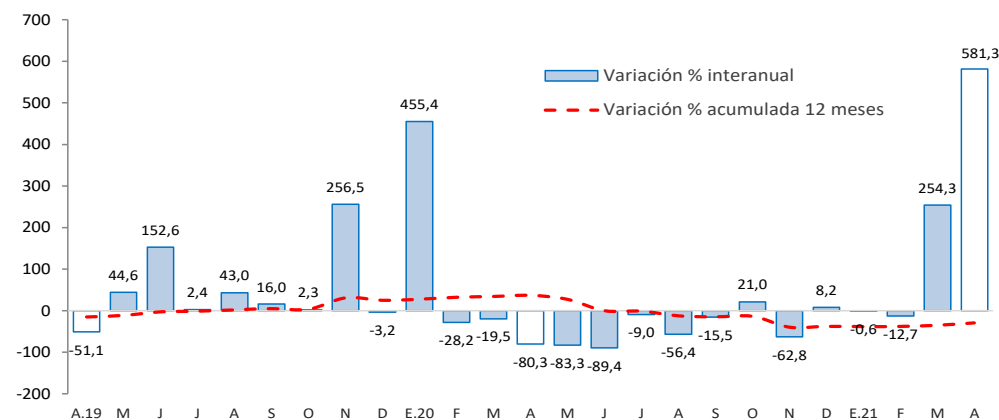

Fuente: MEF.

- La **inversión pública** en Pasco, en los tres niveles de gobierno, sumó S/ 30 millones en abril, mayor en 581,3 por ciento interanual, ante los incrementos en todos los niveles de gobierno, debido a que en abril de 2020 las obras se suspendieron por el confinamiento ante el COVID-19. Entre enero y abril, la inversión pública acumuló una ejecución de S/ 75 millones, mayor en 135,4 por ciento respecto a similar periodo de 2020, ante el incremento de devengados en todos los niveles de gobierno.
- Entre los **principales proyectos** que se ejecutaron entre enero y abril, destacaron en el Gobierno Nacional, “Creación de banda ancha para la conectividad integral y desarrollo social de la región Pasco” con un gasto de S/ 9 millones; y “Mejoramiento de la Carretera Oyón - Ambo” con un gasto devengado de S/ 6 millones.
- En el Gobierno Regional, sobresalieron los proyectos de “Mejoramiento de la avenida Santa Isabel de Pelmaz - Puente Tunchi, distrito de Puerto Bermúdez, provincia de Oxapampa” con un gasto de S/ 5 millones; y “Mejora de la capacidad resolutive y operativa del Hospital Román Egoavil Pando del distrito de Villa Rica, provincia de Oxapampa” con un gasto devengado de S/ 3 millones.
- En los gobiernos locales, los mayores desembolsos se registraron en, “Mejoramiento de los principales jirones del sector San Carlos, distrito de Chontabamba, provincia de Oxapampa” con un gasto de S/ 1 millón; y “Mejoramiento de los servicios de agua potable y saneamiento en localidades del distrito de Chontabamba, provincia de Oxapampa” con un gasto de S/ 1 millón.