



**BANCO CENTRAL DE RESERVA DEL PERÚ**

# **Pasco: Síntesis de Actividad Económica - Marzo 2021 -**

**Departamento de Estudios Económicos  
Sucursal Huancayo**

Mayo de 2021

## Actividad Primaria

- El **sector agropecuario** creció en 10,0 por ciento interanual en marzo, sustentado en el incremento de las actividades agrícola (12,3 por ciento) y pecuaria (1,4 por ciento). Entre enero y marzo, aumentó en 2,5 por ciento respecto a similar periodo de 2020, ante la mayor producción en los subsectores agrícola (3,1 por ciento) y pecuario (0,7 por ciento).
- La **actividad minera** registró un resultado positivo luego de reducirse por siete meses consecutivos. En marzo, creció en 25,1 por ciento interanual, ante la mayor producción de cobre (21,7 por ciento), oro (89,7 por ciento), zinc (25,8 por ciento) y plata (90,0 por ciento), debido a un efecto base. Entre enero y marzo, disminuyó en 3,1 por ciento, explicado por la reducción de cobre (-2,7 por ciento), zinc (-7,4 por ciento) y plomo (-25,5 por ciento), debido a la menor producción en las unidades mineras de Nexa Atacocha y El Brocal, dada la utilización de una menor capacidad para cumplir protocolos de bioseguridad.

## Otros Indicadores de Actividad Económica

- Los **despachos de cemento** registraron un resultado positivo por seis meses consecutivos luego de catorce meses de caídas. En marzo, crecieron en 159,6 por ciento interanual, debido a una mayor ejecución de la inversión pública, toda vez que en marzo de 2020 las obras se suspendieron por el confinamiento ante el COVID-19. Entre enero y marzo, los despachos de cemento aumentaron en 38,4 por ciento respecto a similar periodo de 2020, asociado al mayor desempeño de la inversión pública en todos los niveles de gobierno.
- El **crédito directo total** en marzo (S/ 866 millones), creció en 5,0 por ciento interanual, sobresaliendo los mayores montos otorgados por la Banca Múltiple e instituciones no bancarias. Por tipo, crecieron los créditos a empresas (16,9 por ciento), no obstante la reducción en los créditos de consumo (-12,2 por ciento) e hipotecario (-0,3 por ciento).
- La **inversión pública** de marzo (S/ 26 millones) creció en 254,3 por ciento interanual, ante los incrementos en todos los niveles de gobierno, debido a que en marzo de 2020 las obras se suspendieron por el confinamiento ante el COVID-19. Entre enero y marzo, la inversión pública acumuló una ejecución de S/ 44 millones, mayor en 62,9 por ciento respecto a similar periodo de 2020, ante el incremento de devengados en todos los niveles de gobierno.

### Pasco: Otros indicadores de actividad económica

(Variación % respecto a similar mes del año anterior)

	Oct.20	Nov.20	Dic.20	Ene.21	Feb.21	Mar.21
Despachos de cemento 1/	↑ 19,2	↑ 13,4	↑ 15,7	↑ 12,9	↑ 8,9	↑ 159,6
Crédito total 2/	↑ 6,6	↑ 5,4	↑ 5,9	↑ 4,9	↑ 3,7	↑ 5,0
Crédito de consumo 2/	↓ -7,5	↓ -9,5	↓ -9,2	↓ -10,4	↓ -12,6	↓ -12,2
Crédito hipotecario 2/	↓ -2,6	↓ -2,6	↓ -0,7	↓ -1,0	↓ -1,5	↓ -0,3
Inversión pública 1/	↑ 21,0	↓ -62,8	↑ 8,2	↓ -0,6	↓ -12,7	↑ 254,3

1/ En términos reales.

2/ En términos nominales.

Fuentes: UNACEM, MINCETUR, SBS y MEF.

El sector agropecuario creció en 10,0 por ciento interanual en marzo, sustentado en el incremento de las actividades agrícola (12,3 por ciento) y pecuaria (1,4 por ciento). Entre enero y marzo, aumentó en 2,5 por ciento respecto a similar periodo de 2020, por los subsectores agrícola (3,1 por ciento) y pecuario (0,7 por ciento).

## Pasco: Producción de principales productos agropecuarios 1/ (En toneladas)

Subsectores	Estructura Porcentual 2019 /2	Marzo			Enero - Marzo		
		2 020	2 021	Var.%	2 020	2 021	Var.%
<b>AGRÍCOLA</b>	<b>78,4</b>			<b>12,3</b>			<b>3,1</b>
<b>Orientada al mercado interno 2/</b>	<b>59,5</b>			<b>12,7</b>			<b>0,9</b>
Papa	16,6	19,8	16,9	-14,5	47,3	37,0	-21,8
Plátano	5,3	5,0	7,1	42,0	18,3	20,1	9,9
Yuca	4,3	4,6	4,5	-2,7	14,3	13,3	-6,9
Rocoto	10,2	2,0	4,6	132,8	7,9	11,8	49,1
Granadilla	6,4	1,9	2,5	31,1	6,0	7,1	18,5
Maíz Choclo	1,5	3,1	2,1	-32,4	4,7	2,6	-45,4
Zapallo	1,2	1,3	1,3	3,5	3,3	2,3	-32,1
Palta	0,7	1,0	1,3	25,0	1,7	2,0	18,7
<b>Orientada al mercado externo y agroindustria 2/</b>	<b>18,9</b>			<b>11,5</b>			<b>13,7</b>
Maíz A. Duro	0,8	0,5	1,0	116,4	2,8	3,4	20,6
Cacao	4,8	0,3	0,4	27,7	0,8	1,0	24,9
Café	11,9	0,4	0,3	-17,8	0,4	0,3	-17,8
<b>PECUARIO</b>	<b>21,6</b>			<b>1,4</b>			<b>0,7</b>
Carne de vacuno 3/	5,4	0,3	0,3	3,8	0,6	0,7	1,8
Carne de ave 3/	0,6	0,0	0,0	-1,1	0,1	0,1	-0,8
Carne de ovino 3/	2,5	0,1	0,1	-15,0	0,2	0,2	-6,6
Leche	6,3	3,1	3,3	5,9	9,6	9,7	1,5
<b>SECTOR AGROPECUARIO</b>	<b>100,0</b>			<b>10,0</b>			<b>2,5</b>

1/ Cifras preliminares.

2/ Estimado a precios de 2007.

3/ Peso neto.

Fuente: MINAGRI.

Elaboración: BCRP - Sucursal Huancayo. Departamento de Estudios Económicos.

- El **sub sector agrícola** aumentó en 12,3 por ciento interanual en el mes, explicado por la mayor oferta al mercado interno (12,7 por ciento), y al mercado externo y agroindustria (11,5 por ciento); destacando en el primer caso, los crecimientos en la producción de rocoto, plátano, granadilla, palta, caigua, alfalfa y zapallo; mientras que, en el segundo, aumentó por cacao y maíz amarillo duro. Entre enero y marzo, creció en 3,1 por ciento, debido a la mayor producción para el mercado interno (0,9 por ciento), y el mercado externo y agroindustria (13,7 por ciento); destacando en el primer caso, los incrementos de rocoto, plátano, granadilla, palta, alfalfa y ají; y en el segundo, aumentó por cacao y maíz amarillo duro.
- La **producción pecuaria** creció en 1,4 por ciento interanual en el mes, debido a la mayor producción de leche, lana y carnes de, vacuno, porcino, alpaca, llama y caprino. Entre enero y marzo, aumentó ligeramente en 0,7 por ciento respecto de similar periodo de 2020, sustentado en el incremento de la producción de leche y carnes de, vacuno, alpaca, porcino, caprino y llama.

La producción minera creció en 25,1 por ciento interanual en marzo, ante la mayor producción de cobre, oro, zinc y plata. Entre enero y marzo, disminuyó en 3,1 por ciento respecto a similar periodo de 2020.

## Pasco: Producción Minera 1/

(Var. % real respecto al mismo periodo del año anterior)

	Estructura <sup>2/</sup>		Marzo			Enero - Marzo			
	2020	2020	2021	Var. %	Contrib. %	2020	2021	Var. %	Contrib. %
Cobre (TMR)	23,4	3 249	3 955	21,7	5,4	11 295	10 990	-2,7	-0,7
Oro (Kg.R)	2,3	65	123	89,7	1,8	282	323	14,7	0,4
Zinc (TMR)	39,0	12 070	15 189	25,8	9,5	45 777	42 380	-7,4	-2,9
Plata (Kg.R)	20,5	29 258	55 586	90,0	14,3	119 490	147 493	23,4	4,2
Plomo (TMR)	14,7	8 274	5 923	-28,4	-5,9	23 545	17 541	-25,5	-4,2
<b>Total<sup>1/ 2/</sup></b>	<b>100,0</b>			<b>25,1</b>	<b>25,1</b>			<b>-3,1</b>	<b>-3,1</b>

1/ Cifras preliminares.

2/ A precios de 2007.

Fuente: INEI y MINEM.

Elaboración: BCRP - Sucursal Huancayo. Departamento de Estudios Económicos.

## Pasco: Crecimiento de la producción minera 1/

(Var.% real respecto a similar mes del año anterior)

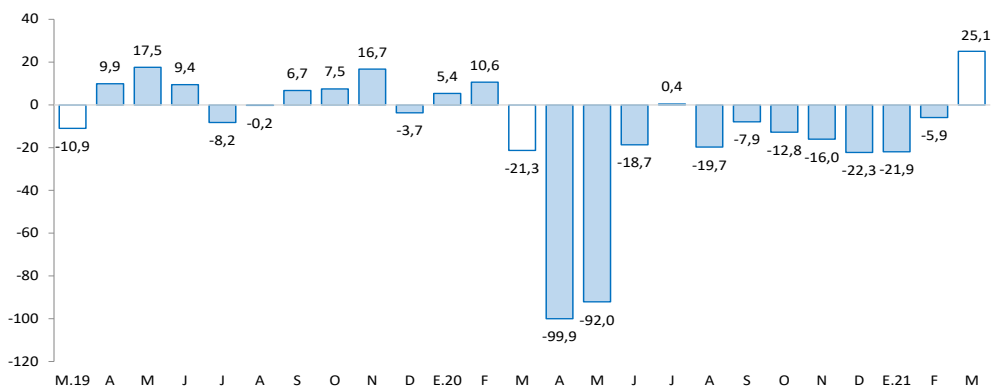

1/ Estimado a precios de 2007

Fuente: MINEM.

- La **producción minera** registró un resultado positivo luego de reducirse por siete meses consecutivos. En marzo, creció en 25,1 por ciento interanual, ante la mayor producción de cobre (21,7 por ciento), oro (89,7 por ciento), zinc (25,8 por ciento) y plata (90,0 por ciento), debido a un efecto base, toda vez que en marzo de 2020 se suspendieron operaciones por el confinamiento ante el COVID-19. El resultado del mes se contrarrestó parcialmente por la menor producción de plomo (-28,4 por ciento).
- Entre enero y marzo, disminuyó en 3,1 por ciento, explicado por la reducción de cobre (-2,7 por ciento), zinc (-7,4 por ciento) y plomo (-25,5 por ciento), debido a la menor producción en las unidades mineras de Nexa Atacocha y El Brocal, dada la utilización de una menor capacidad para cumplir protocolos de bioseguridad.

Los despachos de cemento crecieron en 159,6 por ciento interanual en marzo. Entre enero y marzo, aumentaron en 38,4 por ciento respecto a similar periodo de 2020, influenciados por la mayor inversión pública.

## Pasco: Despachos de cemento (Var.% respecto a similar mes del año anterior)

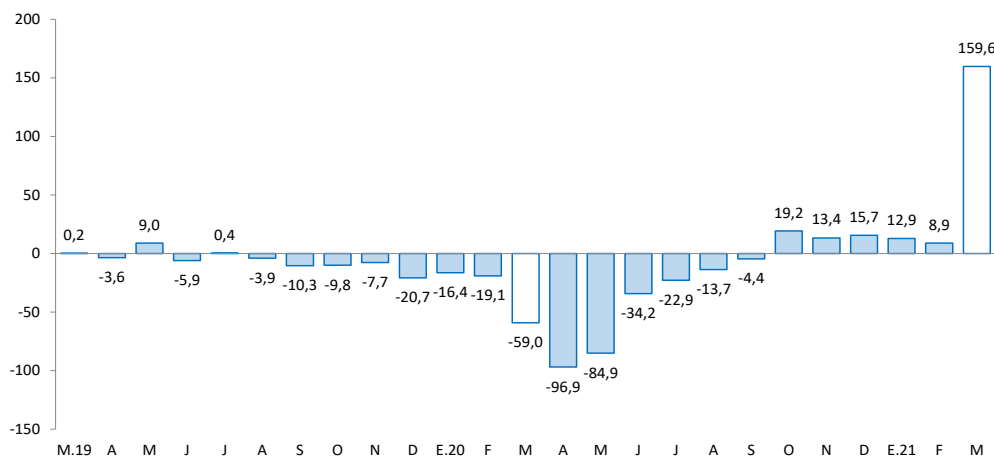

Fuente: UNACEM.

- Los **despachos locales de cemento** registraron un resultado positivo por seis meses consecutivos luego de catorce meses de caídas. En marzo, crecieron en 159,6 por ciento interanual, debido a una mayor ejecución de obras públicas, toda vez que en marzo de 2020 las obras se suspendieron por el confinamiento ante el COVID-19.
- Entre enero y marzo, los despachos de cemento aumentaron en 38,4 por ciento respecto a similar periodo de 2020, asociado al mayor desempeño de la inversión pública en todos los niveles de gobierno.

El crédito directo total al término de marzo (S/ 866 millones) creció en 5,0 por ciento interanual. Los créditos a empresas aumentaron en 16,9 por ciento, mientras que se redujo los créditos a personas en 10,3 por ciento, respectivamente.

## Pasco: Crédito Directo

(Saldos a fin de periodo en millones de soles)

	Estructura % mar-21	Saldo en millones de soles con TCF1/		Tasa de crecimiento (%)	
		feb-21	mar-21	Mes	12 Meses
<b>Banco de la Nación<sup>2/</sup></b>	<b>3,8</b>	<b>33</b>	<b>33</b>	<b>-0,2</b>	<b>-20,0</b>
<b>Agrobanco<sup>3/</sup></b>	<b>1,9</b>	<b>16</b>	<b>17</b>	<b>1,5</b>	<b>-5,5</b>
<b>Banca Múltiple</b>	<b>46,2</b>	<b>400</b>	<b>400</b>	<b>-0,1</b>	<b>6,8</b>
<b>Instituciones No Bancarias</b>	<b>48,1</b>	<b>414</b>	<b>416</b>	<b>0,5</b>	<b>6,4</b>
Financieras	12,2	107	105	-1,9	-6,8
Cajas Municipales	34,4	294	298	1,3	12,0
Cajas Rurales	1,5	13	13	3,4	7,4
Edpymes	0,0	0	0	-	-
<b>Total</b>	<b>100,0</b>	<b>864</b>	<b>866</b>	<b>0,2</b>	<b>5,0</b>
<b>Empresas</b>	<b>62,7</b>	<b>539</b>	<b>543</b>	<b>0,6</b>	<b>16,9</b>
<b>Personas</b>	<b>37,3</b>	<b>325</b>	<b>323</b>	<b>-0,4</b>	<b>-10,3</b>
Consumo	30,6	267	265	-0,6	-12,2
Hipotecario	6,7	58	58	0,7	-0,3
MN	97,1	837	841	0,4	6,6
ME	2,9	27	25	-5,1	-30,2
ME (Mill. US\$)		8	8	-5,1	-30,2

1/ Se utiliza tipo de cambio fijo (TCF) a diciembre de 2019 (S/ 3,31 por dólar).

2/ Considera sólo los créditos de consumo e hipotecario.

3/ No considera los créditos a las demás empresas del sistema financiero

Fuente: SBS.

Elaboración: BCRP - Sucursal Huancayo. Departamento de Estudios Económicos.

- La **cartera morosa** al mes de febrero alcanzó 7,6 por ciento, mayor en 0,1 de punto porcentual respecto de febrero de 2020. Los mayores ratios se registraron en Agrobanco (83,0 por ciento), Cajas Rurales (20,6 por ciento), Banca Múltiple (8,3 por ciento), Financieras (7,7 por ciento), Banco de la Nación (2,8 por ciento) y Cajas Municipales (2,2 por ciento).

## Pasco: Crecimiento del crédito directo

(Var.% nominal con respecto a similar mes del año anterior)

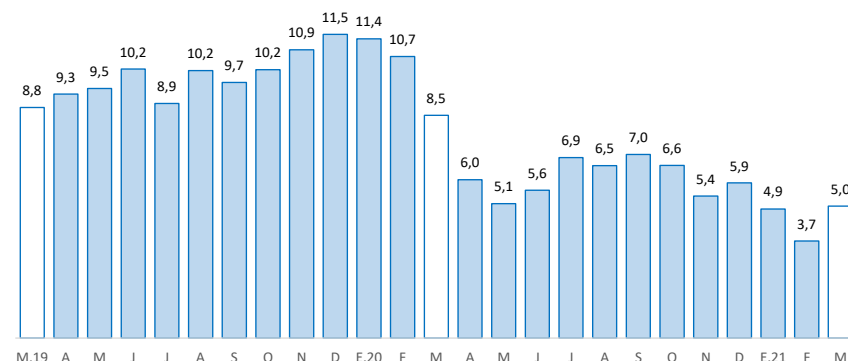

Fuente: SBS y AFP.

## Pasco: Tasa de morosidad 1/

(Porcentaje)

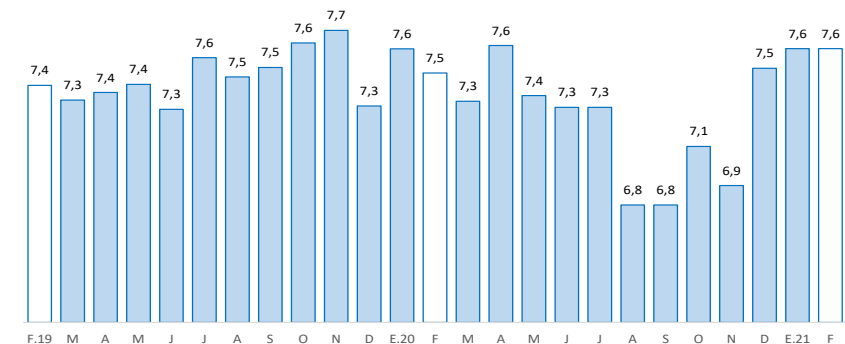

1/ Morosidad = (créditos vencidos + créditos en cobranza judicial) / colocaciones brutas.

Fuente: SBS y AFP.

Los depósitos en Pasco (S/ 852 millones) crecieron en 23,3 por ciento interanual en marzo, debido a los mayores depósitos en ahorro y a la vista. Por tipo de moneda, se incrementó en 26,0 por ciento en moneda nacional y en 2,0 por ciento en moneda extranjera.

## Pasco: Depósitos

(Saldos a fin de periodo en millones de soles)

	Estructura % mar-21	Saldo en millones de soles con TCF 1/		Tasa de crecimiento (%)	
		feb-21	mar-21	Mes	12 Meses
<b>Banco de la Nación</b>	<b>30,1</b>	<b>274</b>	<b>257</b>	<b>-6,4</b>	<b>32,2</b>
<b>Banca Múltiple</b>	<b>49,3</b>	<b>425</b>	<b>420</b>	<b>-1,3</b>	<b>22,7</b>
<b>Instituciones No Bancarias</b>	<b>20,6</b>	<b>175</b>	<b>176</b>	<b>0,5</b>	<b>13,6</b>
Financieras	2,7	23	23	-0,2	25,0
Cajas Municipales	17,8	149	151	1,3	12,0
Cajas Rurales	0,2	3	2	-39,9	20,4
<b>TOTAL</b>	<b>100,0</b>	<b>874</b>	<b>852</b>	<b>-2,5</b>	<b>23,3</b>
Vista	23,6	209	201	-3,5	25,4
Ahorro	54,6	481	466	-3,3	38,9
A plazo	21,7	184	185	0,5	-5,1
MN	90,9	797	774	-2,8	26,0
ME	9,1	77	78	0,4	2,0
ME (Mill. US\$)		23	24	0,4	2,0

1/ Se utiliza tipo de cambio fijo (TCF) a diciembre de 2019 (S/ 3,31 por dólar).

Fuente: SBS.

Elaboración: BCRP - Sucursal Huancayo. Departamento de Estudios Económicos.

## Pasco: Crecimiento de los depósitos

(Var.% nominal con respecto a similar mes del año anterior)

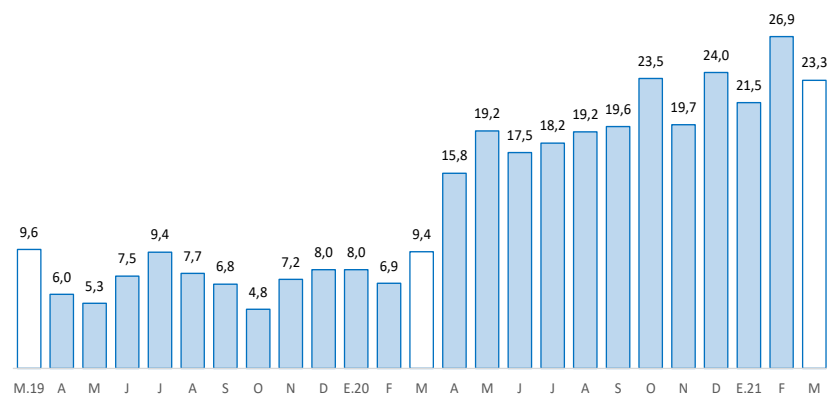

Fuente: SBS y AFP.

La inversión pública, correspondiente a los tres niveles de gobierno sumó S/ 26 millones en marzo, mayor en 254,3 por ciento interanual, debido al incremento en todos los niveles de gobierno. Entre enero y marzo, aumentó en 62,9 por ciento respecto a similar periodo de 2020.

## Pasco: Ejecución del presupuesto público de inversiones 1/ (En millones de soles)

	Estructura 2020	Marzo			Enero - Marzo		
		2020	2021	V% Real	2020	2021	V% Real
Gobierno Nacional	25,8	0	4	894,4	7	11	44,0
Gobierno Regional	37,8	2	7	275,2	6	14	147,5
Gobiernos Locales	36,4	5	15	196,9	14	19	38,7
<b>Total</b>	<b>100,0</b>	<b>7</b>	<b>26</b>	<b>254,3</b>	<b>27</b>	<b>44</b>	<b>62,9</b>

1/ Preliminar. Información actualizada al 31 de marzo de 2021

Fuente: MEF

Elaboración: BCRP - Sucursal Huancayo. Departamento de Estudios Económicos.

## Pasco: Crecimiento de la ejecución del presupuesto público de inversiones (Var.% real)

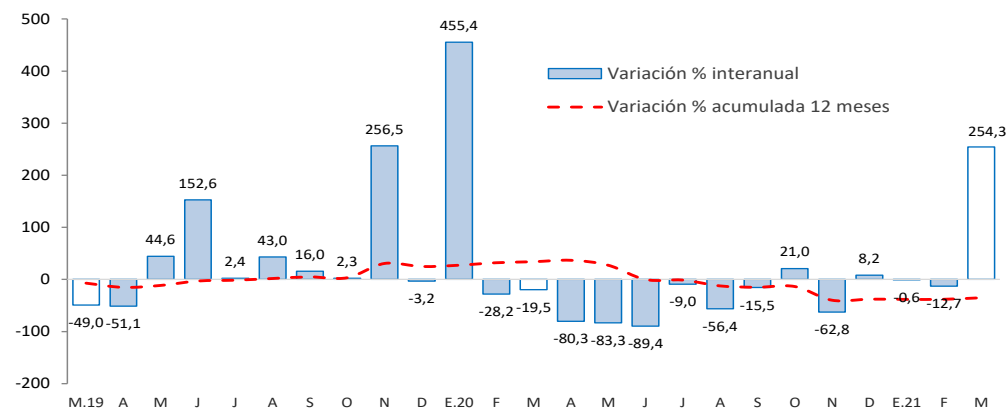

Fuente: MEF.

- La **inversión pública** en Pasco, en los tres niveles de gobierno, sumó S/ 26 millones en marzo, mayor en 254,3 por ciento interanual, ante los incrementos en todos los niveles de gobierno, debido a que en marzo de 2020 las obras se suspendieron por el confinamiento ante el COVID-19. Entre enero y marzo, la inversión pública acumuló una ejecución de S/ 44 millones, mayor en 62,9 por ciento respecto a similar periodo de 2020, ante el incremento de devengados en todos los niveles de gobierno.
- Entre los **principales proyectos** que se ejecutaron entre enero y marzo, destacaron en el Gobierno Nacional el “Mejoramiento de la Carretera Oyón - Ambo” con un gasto de S/ 5 millones; y “Creación de banda ancha para la conectividad integral y desarrollo social de la región Pasco” con un gasto devengado de S/ 3 millones.
- En el Gobierno Regional, sobresalieron los proyectos de “Mejoramiento de la avenida Santa Isabel de Pelmaz - Puente Tunchi, distrito de Puerto Bermúdez, provincia de Oxapampa” con un gasto de S/ 4 millones; y “Mejoramiento y ampliación de los servicios de saneamiento y fortalecimiento institucional integral de la EMAPA Pasco, provincia de Pasco” con un gasto devengado de S/ 1 millón.
- En los gobiernos locales, los mayores desembolsos se registraron en el “Mejoramiento de los servicios de agua potable y saneamiento en localidades del distrito de Chontabamba, provincia de Oxapampa” con un gasto de S/ 1 millón; y “Mejoramiento de los servicios municipales en las áreas técnicas y administrativas de la Municipalidad Distrital de Villa Rica, provincia de Oxapampa” con un gasto de S/ 976 miles.