



BANCO CENTRAL DE RESERVA DEL PERÚ

Pasco: Síntesis de Actividad Económica - Enero 2021 -

**Departamento de Estudios Económicos
Sucursal Huancayo**

Marzo de 2021

Actividad Primaria

- El **sector agropecuario** decreció en 0,9 por ciento interanual en enero, sustentado en la reducción de las actividades agrícola (-0,5 por ciento) y pecuaria (-2,2 por ciento)
- La **actividad minera** registró una reducción por sexto mes consecutivo. En enero, decreció en 21,7 por ciento interanual, por una menor producción de cobre (-27,9 por ciento), plomo (-23,1 por ciento), zinc (-22,3 por ciento), oro (-27,8 por ciento) y plata (-11,6 por ciento), debido a que las operaciones en unidades mineras todavía no alcanzan los niveles de pre pandemia; además de la paralización de operaciones en la unidad minera Atacocha, debido a una huelga de trabajadores.

Otros Indicadores de Actividad Económica

- Los **despachos de cemento** registraron un resultado positivo por cuatro meses consecutivos. En enero, crecieron en 12,9 por ciento interanual por mayor ejecución de obras públicas, luego de estar suspendidas por la cuarentena, además de la mayor demanda para autoconstrucción.
- El **crédito directo total** en enero, creció en 4,9 por ciento interanual, sobresaliendo los mayores montos otorgados por la Banca Múltiple e instituciones no bancarias. Por tipo, crecieron los créditos a empresas (15,4 por ciento), no obstante la reducción en los de consumo (-10,4 por ciento) e hipotecario (-1,0 por ciento).
- La **inversión pública** de enero (S/ 6 millones) decreció en 0,6 por ciento interanual, ante la reducción en el Gobierno Nacional (-41,5 por ciento) y las municipalidades (-72,9 por ciento); en el primer caso, por las menores inversiones en el sector transporte; mientras que, en el segundo, por los rubros de educación, vivienda, cultura y deporte.

Pasco: Otros indicadores de actividad económica

(Variación % respecto a similar mes del año anterior)

	Ago.20	Set.20	Oct.20	Nov.20	Dic.20	Ene.21
Despachos de cemento 1/	↓-13,7	↓-4,4	↑19,2	↑13,4	↑15,7	↑12,9
Arribos a los establecimientos de hospedaje	↓-72,8	↓-37,0	↓-25,4	↓-40,0	↓-36,4	
Crédito total 2/	↑6,5	↑7,0	↑6,6	↑5,4	↑5,9	↑4,9
Crédito de consumo 2/	↓-6,0	↓-8,3	↓-7,5	↓-9,5	↓-9,2	↓-10,4
Crédito hipotecario 2/	↓-1,4	↓-1,3	↓-2,6	↓-2,6	↓-0,7	↓-1,0
Inversión pública 1/	↓-56,4	↓-15,5	↑21,0	↓-62,8	↑19,8	↓-0,6

1/ En términos reales.

2/ En términos nominales.

Fuentes: UNACEM, MINCETUR, SBS y MEF.

El sector agropecuario decreció en 0,9 por ciento interanual en enero, sustentado en la reducción de las actividades agrícola (-0,5 por ciento) y pecuaria (-2,2 por ciento).

Pasco: Producción de principales productos agropecuarios 1/ (En toneladas)

Subsectores	Estructura Porcentual 2019 /2	Enero		
		2 020	2 021	Var. %
AGRÍCOLA	78,4			-0,5
Orientada al mercado interno 2/	59,5			-3,6
Papa	16,6	10,1	6,7	-33,7
Plátano	5,3	7,0	6,6	-6,8
Yuca	4,3	5,3	4,8	-9,5
Rocoto	10,2	2,6	3,2	23,3
Granadilla	6,4	1,8	2,3	31,5
Zapallo	1,2	0,7	0,6	-10,7
Caigua	0,6	0,7	0,5	-25,5
Alfalfa	0,1	0,4	0,5	27,6
Orientada al mercado externo y agroindustria 2/	18,9			12,6
Maíz A. Duro	0,8	1,1	1,1	-4,0
Cacao	4,8	0,3	0,3	21,4
Café	11,9	0,0	0,0	-
PECUARIO	21,6			-2,2
Carne de vacuno 3/	5,4	0,2	0,2	1,0
Carne de ave 3/	0,6	0,0	0,0	-0,3
Carne de ovino 3/	2,5	0,1	0,1	1,0
Leche	6,3	3,4	3,2	-6,0
SECTOR AGROPECUARIO	100,0			-0,9

1/ Cifras preliminares.

2/ Estimado a precios de 2007.

3/ Peso neto.

Fuente: MINAGRI.

Elaboración: BCRP - Sucursal Huancayo. Departamento de Estudios Económicos.

- El **sub sector agrícola** disminuyó en 0,5 por ciento interanual en el mes, explicado por la menor oferta al mercado interno (-3,6 por ciento), contrarrestado por la disminución en el dirigido al mercado externo y agroindustria (12,6 por ciento); destacando en el primer caso, los decrecimientos en la producción de papa, yuca, plátano, caigua, zapallo, arroz cáscara y palta; mientras que, en el segundo, aumentó por cacao.
- La **producción pecuaria** decreció en 2,2 por ciento interanual en el mes, debido a la menor producción de leche, lana, huevo y carne de ave; contrarrestado parcialmente por la mayor producción de carnes de porcino, vacuno, alpaca, ovino, llama y caprino. La mayor producción de leche, y carne de vacuno y porcino, se concentran en la provincia de Oxapampa por ostentar un clima adecuado y disponibilidad de pastos; mientras que, la oferta de lana y, carnes de ovino y alpaca, provienen de las provincias de Pasco y Daniel Alcides Carrión.

La producción minera decreció en 21,7 por ciento interanual en enero, ante la menor producción de cobre, plomo, zinc, oro y plata.

Pasco: Producción Minera 1/

(Var. % real respecto al mismo periodo del año anterior)

	Estructura Porcentual 2019 2/	Enero		Var. %
		2 020	2 021	
Cobre (TMF)	23,6	4 466	3 221	-27,9
Plomo (TMF)	13,7	7 892	6 071	-23,1
Zinc (TMF)	40,1	20 271	15 747	-22,3
Oro (Grs.f)	3,2	121 654	87 839	-27,8
Plata (Kg.f)	19,5	53 961	47 704	-11,6
TOTAL 1/				-21,7

1/ Cifras preliminares.

2/ Estimado a precios de 2007.

Fuente: MINEM.

Elaboración: BCRP - Sucursal Huancayo. Departamento de Estudios Económicos.

- La **producción minera** registró una reducción por sexto mes consecutivo luego de crecer en julio de 2020. En enero, decreció en 21,7 por ciento interanual, ante la menor producción de cobre (-27,9 por ciento), plomo (-23,1 por ciento), zinc (-22,3 por ciento), oro (-27,8 por ciento) y plata (-11,6 por ciento), debido a que las operaciones en unidades mineras todavía no alcanzan los niveles de pre pandemia, dado la utilización de una menor capacidad para cumplir con protocolos de bioseguridad ante el COVID-19; además de la paralización de operaciones en la unidad minera Atacocha, explicado por el bloqueo de los accesos por un grupo de trabajadores.

Pasco: Crecimiento de la producción minera 1/

(Var.% real respecto a similar mes del año anterior)

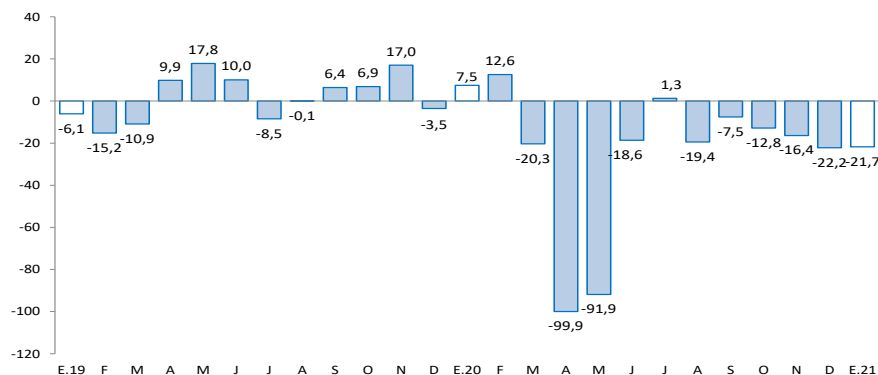

1/ Estimado a precios de 2007

Fuente: MINEM.

- En enero, a precios de 2007, la producción de zinc significó el 41 por ciento del VBP minero, seguido por cobre (21 por ciento), plata (22 por ciento), plomo (13 por ciento) y oro (2 por ciento).

Los despachos de cemento crecieron en 12,9 por ciento interanual en enero, explicado por la mayor ejecución de la inversión pública y privada.

Pasco: Despachos de cemento (Var.% respecto a similar mes del año anterior)

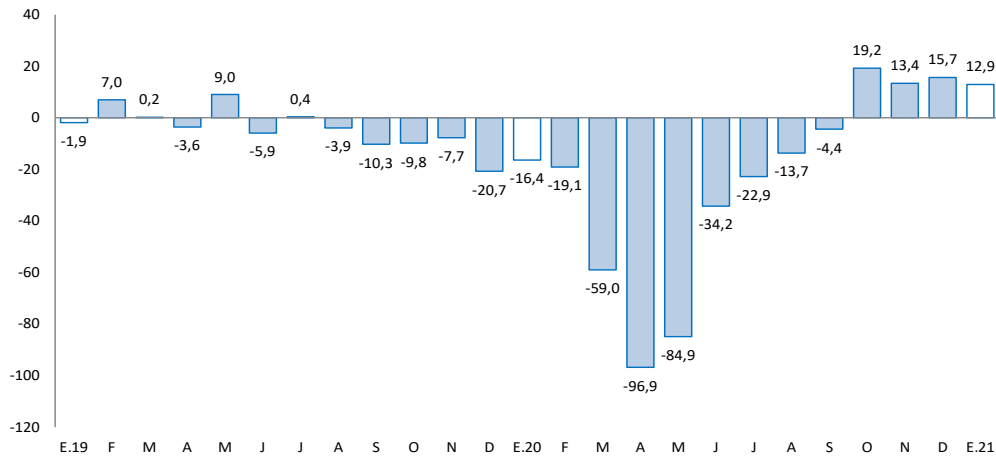

Fuente: UNACEM.

- Los **despachos locales de cemento** registraron un resultado positivo por cuatro meses consecutivos luego de catorce meses de caídas. En enero, crecieron en 12,9 por ciento interanual, explicado por la mayor ejecución de obras públicas, luego del confinamiento por el COVID-19; además de la mayor demanda para autoconstrucción.

El crédito directo total al término de enero (S/ 873 millones) creció en 4,9 por ciento interanual. Los créditos a empresas se expandieron en 15,4 por ciento; mientras que, los créditos a personas se redujeron en 8,8 por ciento.

Pasco: Crédito Directo

(Saldos a fin de periodo en millones de soles)

	Saldos en millones de soles		Tasas de crecimiento (%)	
	dic-20	ene-21	Mes	12 Meses
Banco de la Nación 1/	34	34	-1,5	-20,0
Agrobanco 2/	16	16	0,7	-8,4
Banca Múltiple	407	403	-0,9	7,4
Instituciones No Bancarias	423	420	-0,6	5,8
Financieras	112	111	-0,9	-3,2
Cajas Municipales	299	297	-0,6	9,9
Cajas Rurales	12	12	2,6	-2,6
Edpymes	0	0	-	-
Total	880	873	-0,8	4,9
Empresas	544	544	0,0	15,4
Personas	336	329	-2,0	-8,8
Consumo	277	271	-2,2	-10,4
Hipotecario	59	58	-1,0	-1,0
En MN	852	845	-0,8	6,4
En ME	28	28	0,3	-26,5

1/ Considera sólo los créditos de consumo e hipotecario.

2/ No considera los créditos a las demás empresas del sistema financiero.

Fuente: SBS y AFP.

Elaboración: BCRP - Sucursal Huancayo. Departamento de Estudios Económicos.

- La **cartera morosa** al mes de diciembre de 2020 alcanzó 7,5 por ciento, mayor en 0,2 de punto porcentual respecto a similar mes de 2019. Los mayores ratios se registraron en Agrobanco (84,2 por ciento), Cajas Rurales (19,6 por ciento), Banca Múltiple (8,5 por ciento), Financieras (6,7 por ciento), Banco de la Nación (2,7 por ciento) y Cajas Municipales (2,2 por ciento).

Pasco: Crecimiento del crédito directo

(Var.% nominal con respecto a similar mes del año anterior)

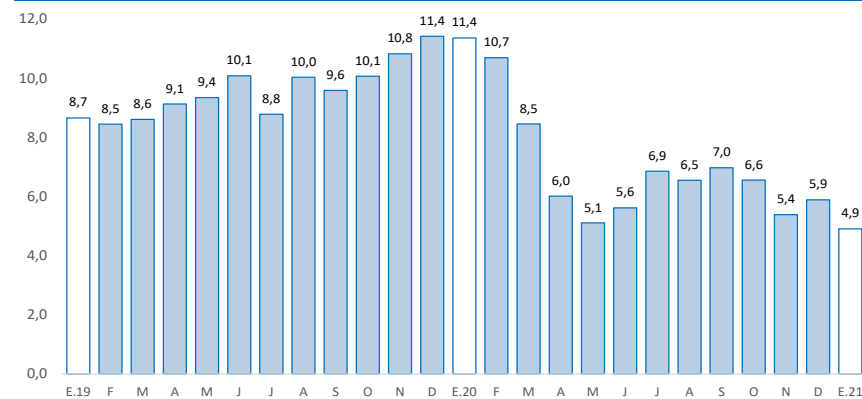

Fuente: SBS y AFP.

Pasco: Tasa de morosidad 1/

(Porcentaje)

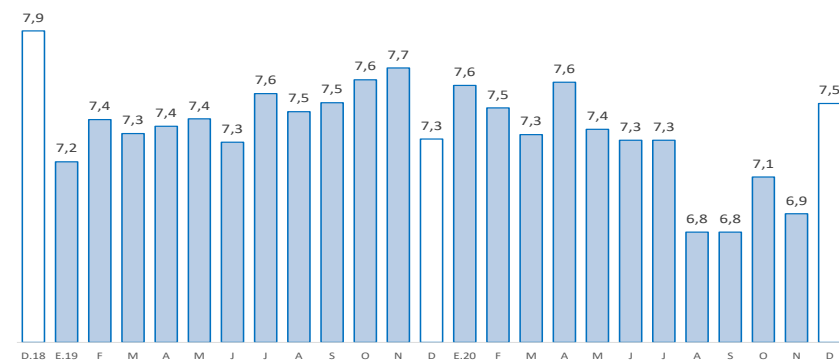

1/ Morosidad = (créditos vencidos + créditos en cobranza judicial) / colocaciones brutas.

Fuente: SBS y AFP.

Los depósitos en Pasco crecieron en 21,5 por ciento interanual en enero, debido a las mayores captaciones en depósitos a la vista y en ahorro. Por tipo de moneda, se incrementaron en 24,4 por ciento en moneda nacional, mientras que en moneda extranjera se redujeron en 2,3 por ciento.

Pasco: Depósitos

(Saldos a fin de periodo en millones de soles)

	Saldos en millones de soles		Tasas de crecimiento (%)	
	dic-20	ene-21	Mes	12 Meses
Banco de la Nación	243	242	-0,1	28,0
Banca Múltiple	419	422	0,6	23,6
Instituciones No Bancarias	184	176	-4,3	9,6
Financieras	24	23	-5,1	14,6
Cajas Municipales	159	152	-4,3	8,7
Cajas Rurales	2	2	0,8	-
TOTAL	846	841	-0,6	21,5
Vista	181	194	6,9	21,3
Ahorro	474	462	-2,6	39,0
A plazo	191	186	-3,0	-7,3
En MN	779	769	-1,2	24,4
En ME	67	71	6,3	-2,3

Fuente: SBS y AFP.

Elaboración: BCRP - Sucursal Huancayo. Departamento de Estudios Económicos.

Pasco: Crecimiento de los depósitos

(Var.% nominal con respecto a similar mes del año anterior)

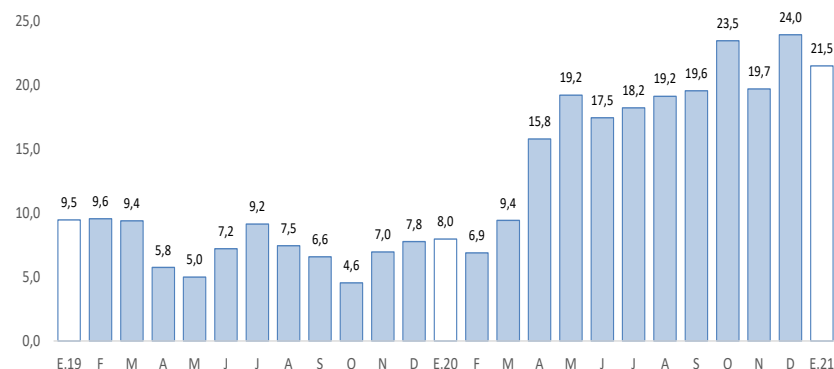

Fuente: SBS y AFP.

La inversión pública, correspondiente a los tres niveles de gobierno sumó S/ 6 millones en enero, menor en 0,6 por ciento interanual, ante las reducciones en el Gobierno Nacional y los municipios.

Pasco: Ejecución del presupuesto público de inversiones 1/ 2/ (En millones de soles)

	Enero		
	2 020	2 021	Var.% real
Gobierno Nacional	3	2	-41,5
Gobierno Regional	1	4	175,4
Gobiernos locales	1	0	-72,9
Total	6	6	-0,6

1/ Información actualizada al 31 de enero de 2021.

2/ Comprende la adquisición de activos no financieros.

Fuente: MEF.

Elaboración: BCRP - Sucursal Huancayo. Departamento de Estudios Económicos.

Pasco: Crecimiento de la ejecución del presupuesto público de inversiones (Var.% real)

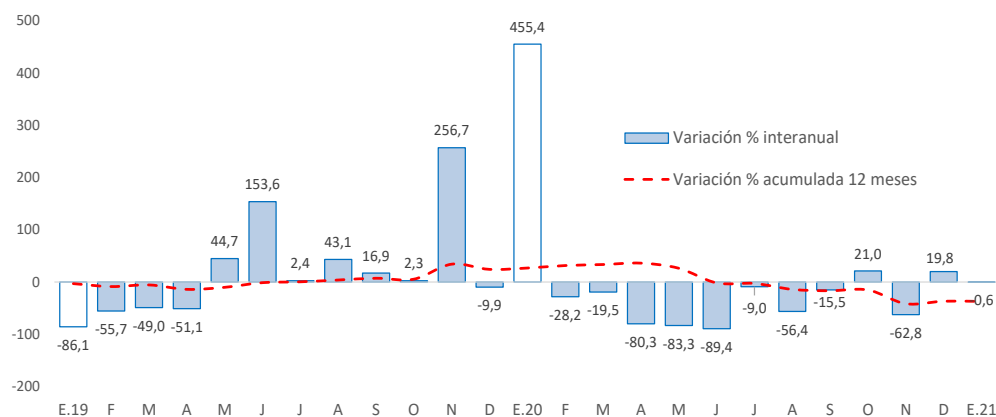

Fuente: MEF.

- La **inversión pública** en los tres niveles de gobierno, sumó S/ 6 millones en enero, menor en 0,6 por ciento comparado a similar mes de 2020, ante la reducción en el Gobierno Nacional (-41,5 por ciento) y las municipalidades (-72,9 por ciento); en el primer caso, por las menores inversiones en el sector transporte; mientras que, en el segundo, por educación, vivienda, cultura y deporte. El resultado del mes se contrarrestó parcialmente por el Gobierno Regional (175,4 por ciento), explicado por las mayores inversiones en el sector transporte.
- Entre los **principales proyectos** que se ejecutaron en enero, destacaron en el Gobierno Nacional, “Mejoramiento de la Carretera Oyón - Ambo” con un gasto de S/ 1,7 millones; y “Erradicación de las enfermedades en el ganado porcino en el Perú” con un gasto devengado de S/ 19 miles.
- En el Gobierno Regional, sobresalieron los proyectos de “Mejoramiento de la avenida Santa Isabel de Pelmaz - Puente Tunchi, distrito de Puerto Bermúdez, provincia de Oxapampa” con un gasto de S/ 3,6 millones; y “Mejoramiento y ampliación de los servicios de saneamiento y fortalecimiento institucional integral de la EMAPA Pasco, provincia de Pasco” con un gasto devengado de S/ 92 miles.
- En los gobiernos locales, los mayores desembolsos se registraron en “Renovación de captación y línea de conducción en el sistema de agua potable en Pampamarca Central, distrito de Paucartambo, provincia Pasco” con un gasto de S/ 92 miles; y “Mejoramiento del servicio de transitabilidad peatonal y drenaje pluvial en la avenida Jose Faustino Sánchez Carrión y la carretera marginal de la ciudad de Villa Rica, provincia de Oxapampa” con un gasto de S/ 90 miles.