



BANCO CENTRAL DE RESERVA DEL PERÚ

Junín: Síntesis de Actividad Económica - Diciembre 2021 -

**Departamento de Estudios Económicos
Sucursal Huancayo**

Febrero 2022

Actividad Primaria

- El **sector agropecuario** experimentó una expansión de 3,5 por ciento en diciembre, ante la mayor oferta de las partes agrícola y pecuaria. Durante el 2021 creció en 2,1 por ciento, afectado por los sub sectores agrícola y pecuario.
- La **actividad minera** contabilizó 15 meses de crecimiento consecutivo, expandiéndose en 0,8 por ciento de forma interanual en diciembre, ante la mayor oferta de zinc y plomo. Durante el 2021 creció en 26,6 por ciento.

Otros Indicadores de Actividad Económica

- Los **despachos locales de cemento** en Junín se contrajeron en 26,0 por ciento, explicado de un lado a una menor inversión pública que respondió a un efecto base estadístico; y del otro lado, por una menor inversión privada. Durante 2021 creció en 32,5 por ciento, asociado a un afecto base.
- En diciembre, el **crédito directo total** en la región, calculado con tipo de cambio fijo creció en 2,8 por ciento interanual explicado por los créditos que se orientaron a las empresas (4,9 por ciento más) y el segmento hipotecario (0,2 por ciento); mientras que para el segmento consumo se contrajo en 0,9 por ciento.
- Por su parte, **la inversión pública** en diciembre se contrajo en S/ 27 millones en términos nominales (-15,7 por ciento), respecto de su similar del año previo, explicado por un menor gasto en los municipios y el Gobierno Nacional. Durante 2021, la inversión se expandió en S/ 325 millones (33,7 por ciento más), respecto de 2020, ante el mayor gasto en los tres niveles de gobierno, sobresaliendo los incrementos en el Gobierno Nacional y los municipios.

Junín: Otros indicadores de actividad económica

(Variación % respecto a similar mes del año anterior)

	Jul.21	Ago.21	Set.21	Oct.21	Nov.21	Dic.21
Despachos de cemento	24,2	15,1	22,0	12,8	16,1	-26,0
Crédito total ^{2/}	7,7	6,2	5,3	4,4	2,7	2,8
Crédito de consumo ^{2/}	-4,7	-4,6	-3,5	-3,1	-2,6	-0,9
Crédito hipotecario ^{2/}	0,8	1,2	1,4	0,9	0,5	0,2
Inversión pública ^{1/}	204,4	134,0	-11,2	-24,7	-19,7	-15,7

1/ En términos reales.

2/ En términos nominales, con tipo de cambio fijo.

Fuentes: UNACEM, SBS y AFP y MEF.

La actividad agropecuaria en diciembre registró una expansión de 3,5 por ciento, ante la mayor oferta de las partes agrícola y pecuaria. Durante el 2021 creció en 2,1 por ciento.

Junín: Producción de principales productos agropecuarios 1/

(Miles de toneladas)

	Estructura ^{2/}		Diciembre		Enero - Diciembre		
	2020	2020	2021	Var%	2020	2021	Var%
AGRÍCOLA ^{2/}	86,9			4,5			1,5
Orientada al mercado interno ^{2/}	53,2			-2,1			4,6
Papa	10,7	20,1	19,0	-5,5	417,8	421,1	0,8
Piña	9,4	43,2	41,1	-4,9	442,9	442,6	-0,1
Naranja	7,3	21,0	21,6	2,8	298,6	303,8	1,7
Plátano	4,1	19,4	19,3	-0,4	212,4	218,3	2,8
Palta	3,0	7,0	7,9	13,4	45,1	52,1	15,5
Maíz Choclo	3,0	0,5	0,3	-35,7	95,0	93,9	-1,2
Yuca	2,4	14,9	16,9	13,0	126,9	132,4	4,4
Mandarina	2,4	0,8	0,8	-1,8	57,9	59,7	3,0
Arveja Grano Verde	1,4	2,3	2,3	0,7	29,8	30,8	3,4
Tangelo	1,2	1,8	1,9	6,5	41,7	42,2	1,4
Orientada al mercado externo y agroindustria ^{2/}	31,2			67,2			-4,6
Café	21,3	0,0	0,0	-	78,7	68,5	-13,0
Cacao	7,9	0,8	1,1	40,2	27,5	29,8	8,1
Jengibre (kion)	0,8	5,2	11,6	121,5	36,3	60,4	66,3
Maíz A. Duro	0,9	0,7	1,1	53,6	24,9	26,1	4,9
Pastos Forrajeros ^{2/}	2,5			9,6			10,9
PECUARIO ^{2/}	13,1			0,2			6,1
Vacuno*	3,2	1,3	1,3	0,7	12,9	14,1	9,3
Leche	2,8	4,9	4,9	0,4	58,6	59,7	1,9
Ave*	2,9	1,2	1,1	-5,8	13,6	13,1	-3,1
Ovino*	2,0	0,7	0,7	2,3	7,1	8,0	12,1
Porcino*	1,3	0,7	0,7	4,1	6,3	7,0	10,7
TOTAL	100,0			3,5			2,1

1/ Cifras preliminares.

2/ Calculado a precios de 2007.

* Peso de animal vivo.

Fuente: MIDAGRI

Elaboración: BCRP - Sucursal Huancayo. Departamento de Estudios Económicos.

- El **subsector agrícola** se expandió en 4,5 por ciento, explicado por la mayor producción para el mercado externo y agroindustria (67,2 por ciento), sobresaliendo la mayor oferta de jengibre (kion), maíz amarillo duro y cacao, explicado en jengibre por la favorable demanda ante la continuidad de nuevas variantes del Covid-19, al ser empleado como reforzante del sistema inmunológico; en maíz amarillo duro por los mayores precios de mercado; y en cacao por su mayor consumo desde que inició la pandemia en 2020. Entre enero y diciembre, el sub sector aumentó en 1,5 por ciento, ante la mayor oferta para el mercado interno.
- La **producción pecuaria** se mantuvo en crecimiento, expandiéndose en 0,2 por ciento durante diciembre, asociado a los resultados positivos en leche, fibra de alpaca y por carnes de porcino, ovino, vacuno y alpaca, explicados por mejora en la demanda, luego de los efectos en 2020 por la pandemia del Covid-19. Durante el 2021, el sub sector se expandió en 6,1 por ciento.

La producción minera aumentó en 0,8 por ciento de forma interanual en diciembre, ante la mayor oferta de zinc y plomo. Durante el 2021 creció en 26,6 por ciento.

Junín: Producción Minera 1/

(Var. % real respecto al mismo periodo del año anterior)

	Estructura ^{2/} 2020	Diciembre			Enero - Diciembre		
		2020	2021	Var. %	2020	2021	Var. %
Cobre (TMR)	64,7	27 796	26 313	-5,3	195 774	229 321	17,1
Zinc (TMR)	19,3	18 428	22 864	24,1	148 159	226 424	52,8
Molibdeno (TMR)	3,9	148	138	-6,5	1 097	1 337	21,9
Plata (Kg.R)	9,3	48 717	47 887	-1,7	401 703	534 197	33,0
Plomo (TMR)	2,8	3 076	3 702	20,4	26 530	39 222	47,8
Total 1/ 2/	100,0			0,8			26,6

1/ Cifras preliminares.

2/ A precios de 2007.

Fuente: Instituto Nacional de Estadística e Informática y Ministerio de Energía y Minas.

Elaboración: BCRP - Sucursal Huancayo. Departamento de Estudios Económicos.

- La **actividad minera** metálica experimentó una expansión de 0,8 por ciento en diciembre, ante la mayor oferta de zinc (24,1 por ciento más) y plomo (20,4 por ciento más). La mayor oferta de zinc se vinculó a los resultados en las mineras Volcan, Chinalco, San Ignacio de Morococha, Argentum y Chungar; y para el caso de plomo, por Chinalco, Chungar, Argentum, San Ignacio de Morococha y San Valentín.
- Durante el 2021, el sector creció en 26,6 por ciento, ante la mayor producción de todos los minerales considerados, sobresaliendo la mayor oferta de cobre (mineras Chinalco, Volcan, Chungar y Argentum) y zinc (mineras Volcan, Chinalco, San Ignacio de Morococha, Argentum, Chungar y San Valentín).

Junín: Crecimiento de la producción minera 1/

(Var.% real respecto a similar mes del año anterior)

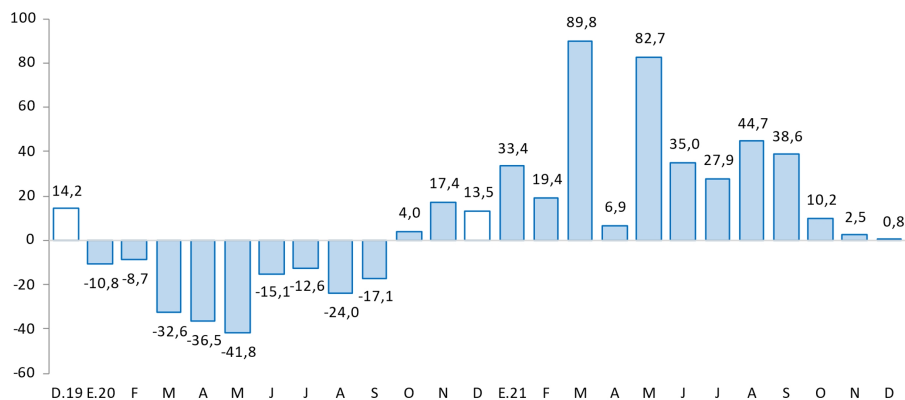

Fuente: INEI - MINEM

1/ Estimado a precios de 2007

Fuente: MINEM

Los despachos locales de cemento en diciembre se contrajeron en 26,0 por ciento, ante una menor inversión pública y privada. Durante el 2021 creció en 32,5 por ciento.

Junín: Despachos de cemento

(Var.% con respecto a similar mes del año anterior)

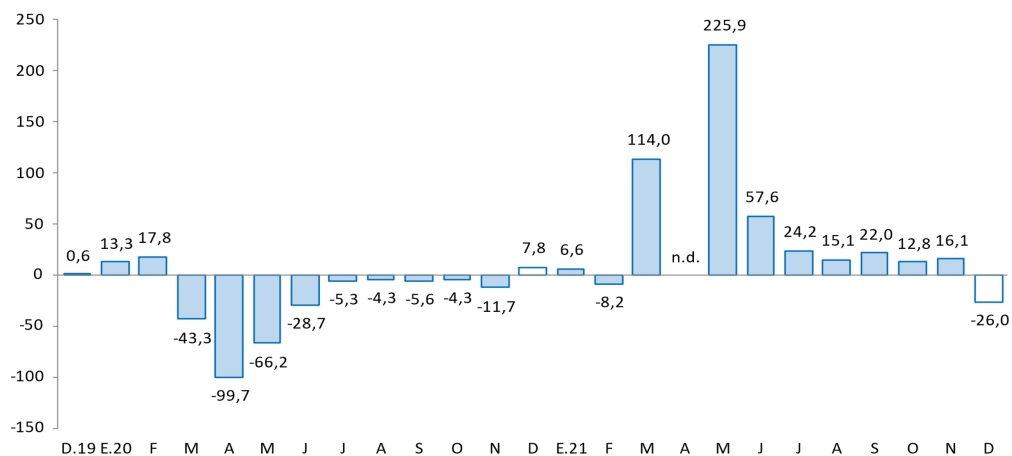

Fuente: UNACEM

Fuente: UNACEM.

Elaboración: BCRP - Sucursal Huancayo. Departamento de Estudios Económicos

- Los **despachos locales de cemento** en Junín, al término de diciembre, disminuyeron en 26,0 por ciento, explicado de un lado a una menor inversión pública que respondió a un efecto estadístico de comparación, a causa de la pandemia del Covid-19 en el 2020; y del otro lado, por una menor inversión privada en el mes, principalmente del sector autoconstrucción.
- Entre enero y diciembre, creció en 32,5 por ciento, por un efecto estadístico de comparación, sobresaliendo el mayor gasto público en inversiones de los tres niveles de gobierno. En la parte privada, se observó mayores gastos en obras familiares para ampliación, remodelación y autoconstrucción.

En diciembre 2021, el crédito total creció en 2,8 por ciento interanualmente, y en 1,3 por ciento respecto al mes previo. Interanualmente, se debió a mayores créditos a empresas y para el segmento hipotecario; en tanto que se contrajo el crédito para consumo.

Junín: Crédito Directo

(Saldos a fin de periodo, en millones de soles, con Tipo de Cambio Fijo)

	Estructura % Dic-21	Saldo en millones de soles con TCF 1/		Tasa de crecimiento (%)	
		Nov-21	Dic-21	Mes	12 Meses
Banco de la Nación^{2/}	3,0	210	215	2,3	-2,3
Agrobanco^{3/}	0,6	43	43	-1,1	19,1
Banca Múltiple	53,9	3 887	3 901	0,4	-0,6
Instituciones No Bancarias	42,5	3 004	3 078	2,5	7,7
Financieras	7,1	505	517	2,3	-12,9
Cajas Municipales	31,7	2 233	2 292	2,6	13,2
Cajas Rurales	3,7	266	270	1,5	12,1
Edpymes	0,0	0	0	9,4	-68,6
Total	100,0	7 144	7 237	1,3	2,8
Empresas	63,5	4 548	4 594	1,0	4,9
Personas	36,5	2 596	2 642	1,8	-0,6
Consumo	27,2	1 925	1 968	2,2	-0,9
Hipotecario	9,3	670	674	0,5	0,2
MN	98,4	7 033	7 124	1,3	3,4
ME	1,6	111	113	1,3	-25,3
ME (Mil. US\$)		34	34	1,3	-25,3

1/ Se utiliza tipo de cambio fijo (TCF) a diciembre de 2019 (S/ 3,31 por dólar).

2/ Considera sólo los créditos de consumo e hipotecario.

3/ No considera los créditos a las demás empresas del sistema financiero

Fuente: SBS.

Elaboración: BCRP - Sucursal Huancayo. Departamento de Estudios Económicos.

- La **morosidad** en Junín, al término de noviembre pasado, alcanzó 5,8 por ciento, creciendo en 0,3 de punto porcentual respecto de igual mes del año previo.
- En cuanto a la **composición** del crédito, en diciembre, el 63,5 por ciento se dirigió al segmento empresarial, el 27,2 por ciento para consumo y el 9,3 por ciento restante al sector hipotecario.

Junín: Crecimiento del crédito directo

(Var. % con respecto a similar mes del año anterior, con Tipo de Cambio Fijo)

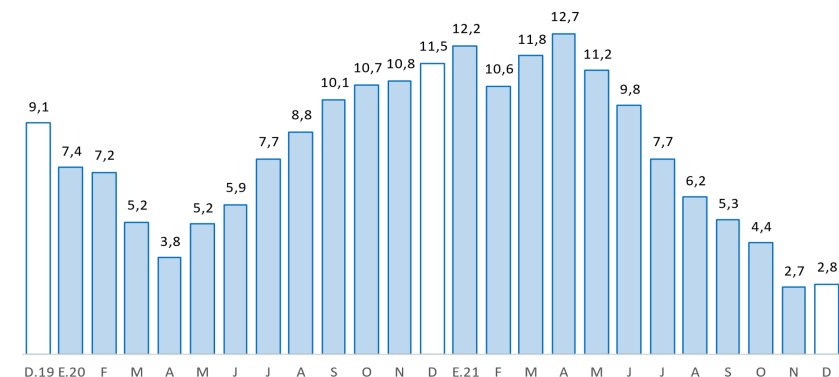

Fuente: SBS

Junín: Tasa de morosidad 1/

(Porcentaje)

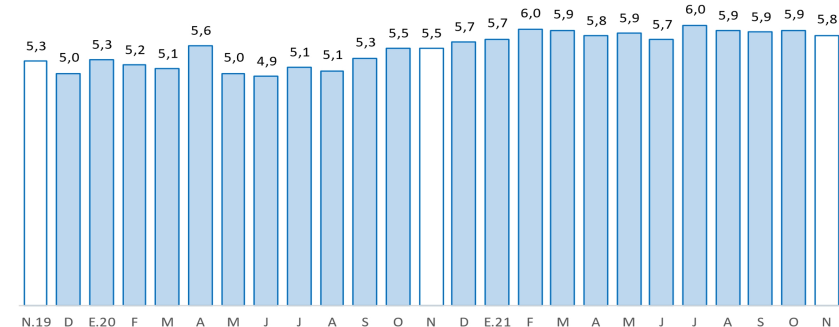

Fuente: SBS y AFP

1/ Morosidad = (créditos vencidos + créditos en cobranza judicial) / colocaciones brutas.

Fuente: SBS y AFP

Los depósitos en Junín, durante diciembre, aumentaron interanualmente en 8,3 por ciento y en 2,7 por ciento comparado al mes previo. El resultado interanual se debió al Banco de la Nación, Banca Múltiple y las Instituciones No Bancarias; y por tipo, creció en depósitos en ahorro y a plazo.

Junín: Depósitos

(Saldos a fin de periodo, en millones de soles, con Tipo de Cambio Fijo)

	Estructura % Dic-21	Saldo en millones de soles con TCF 1/		Tasa de crecimiento (%)	
		Nov-21	Dic-21	Mes	12 Meses
Banco de la Nación	15,2	892	978	9,7	14,6
Banca Múltiple	48,8	3 015	3 141	4,2	3,0
Instituciones No Bancarias	36,0	2 361	2 320	-1,7	13,6
Financieras	2,4	157	154	-1,9	3,0
Cajas Municipales	31,4	2 060	2 023	-1,8	14,4
Cajas Rurales	2,2	145	144	-1,1	13,9
TOTAL	100,0	6 268	6 439	2,7	8,3
Vista	15,9	990	1 024	3,4	-6,0
Ahorro	56,4	3 484	3 633	4,3	17,0
A plazo	27,7	1 793	1 783	-0,6	1,7
MN	89,8	5 659	5 786	2,2	6,8
ME	10,2	609	654	7,3	23,7
ME (Mill. US\$)		184	198	7,3	23,7

1/ Se utiliza tipo de cambio fijo (TCF) a diciembre de 2019 (S/ 3,31 por dólar).

Fuente: SBS.

Elaboración: BCRP - Sucursal Huancayo. Departamento de Estudios Económicos.

Junín: Crecimiento de los depósitos

(Var.% con respecto a similar mes del año anterior, con Tipo de Cambio Fijo)

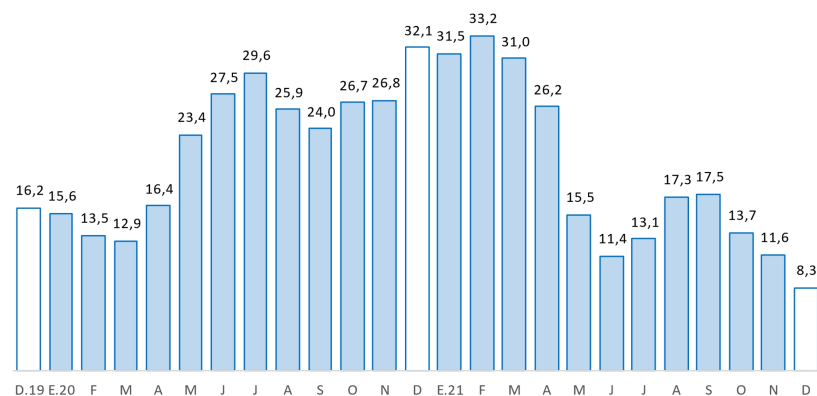

Fuente: SBS y AFP

La inversión pública en diciembre se contrajo interanualmente en S/ 27 millones (-15,7 por ciento), ante un menor gasto en los municipios y el Gobierno Nacional. Durante el 2021, se expandió en S/ 325 millones (33,7 por ciento).

Junín: Ejecución del Presupuesto de Inversiones 1 / 21

(En millones de soles)

	Estructura		Diciembre		Enero - Diciembre		
	2020	2020	2021	V% Real	2020	2021	V% Real
Gobierno Nacional	18,8	37	33	-15,3	154	312	93,7
Gobierno Regional	31,7	76	88	9,3	261	327	20,2
Gobiernos Locales	49,6	148	112	-28,6	407	508	19,6
Total	100,0	261	234	-15,7	822	1 147	33,7

1/ Preliminar. Información actualizada al 31 de diciembre de 2021

Fuente: MEF

Elaboración: BCRP - Sucursal Huancayo. Departamento de Estudios Económicos.

Junín: Crecimiento de la Ejecución del Presupuesto de Inversiones

(Var.% real con respecto a similar mes del año anterior)

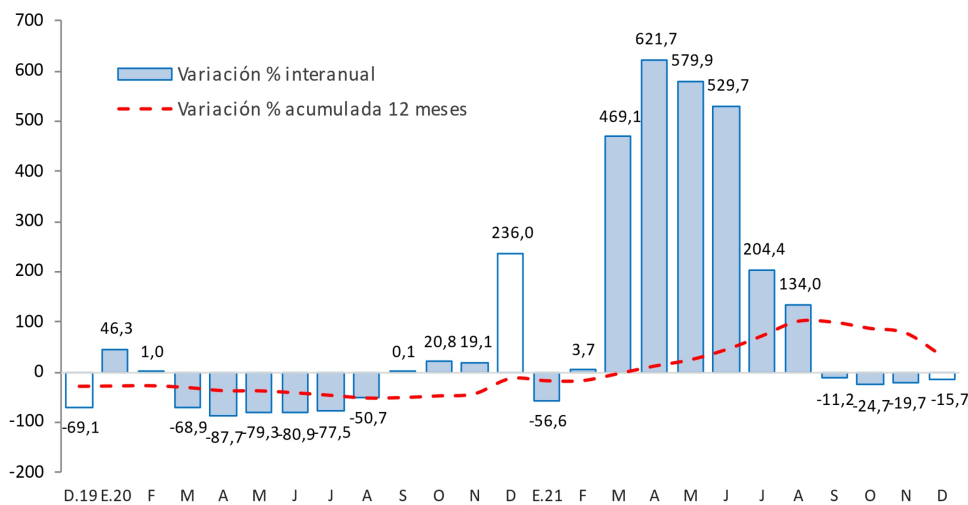

Fuente: MEF

- La **inversión pública** en Junín durante diciembre (S/ 234 millones) se contrajo en S/ 27 millones (-15,7 por ciento), debido a menores gastos en las municipalidades y el Gobierno Nacional, explicado principalmente por inferiores erogaciones en los sectores de saneamiento, vivienda y educación, ante las mayores inversiones en diciembre 2020 (efecto base). Durante 2021 acumuló una ejecución de S/ 1 147 millones, superior en S/ 325 millones (33,7 por ciento más), ante mayores montos devengados en los tres niveles de gobierno.
- Entre los **principales proyectos** que se ejecutaron entre enero y diciembre, destacaron en el Gobierno Nacional, “Instalación de banda ancha para la conectividad integral y desarrollo social de la región Junín”, con un gasto devengado acumulado de S/ 122,0 millones; y “Rehabilitación y mejoramiento de los pavimentos y edificio de pasajeros del Aeropuerto de Jauja”, con S/ 44,3 millones devengados.
- En el Gobierno Regional, “Mejoramiento y ampliación de los servicios de salud del establecimiento Pedro Sanchez Meza, distrito y provincia de Chupaca” con S/ 28,9 millones devengados; y “Creación del puente Comuneros entre los distritos de Huancayo y Huamancaca Chico”, con S/ 20,8 millones devengados.
- En los gobiernos locales, “Mejoramiento del sistema de agua potable y alcantarillado en San Martín de Pangoa, distrito de Pangoa, provincia de Satipo”, con un gasto de S/ 7,3 millones; y “Mejoramiento del servicio de transitabilidad peatonal y vehicular del Barrio San Cristóbal, distrito de Junín, provincia de Junín”, con un gasto de S/ 6,7 millones.