



BANCO CENTRAL DE RESERVA DEL PERÚ

Junín: Síntesis de Actividad Económica - Noviembre 2021 -

**Departamento de Estudios Económicos
Sucursal Huancayo**

Enero 2022

Actividad Primaria

- El **sector agropecuario** experimentó una expansión de 4,1 por ciento, ante la mayor oferta de las partes agrícola y pecuaria. Entre enero y noviembre creció en 1,0 por ciento, afectado por los sub sectores agrícola y pecuario.
- La **actividad minera** observó una expansión de 2,5 por ciento en noviembre, ante la mayor oferta de todos los productos metálicos, con excepción de cobre, sobresaliendo por su contribución, zinc y molibdeno. Entre enero y noviembre, creció en 30,7 por ciento.

Otros Indicadores de Actividad Económica

- Los **despachos locales de cemento** en Junín se expandieron en 16,1 por ciento, explicado por la continuidad de la inversión privada, principalmente en pequeñas obras de ampliación, remodelación y autoconstrucción. Entre enero y noviembre creció en 40,2 por ciento, asociado a un afecto base, ante la caída en 2020 por efectos del Covid-19, así como por la mayor inversión pública y privada, sobresaliendo en este último la demanda para obras familiares de ampliación, remodelación y autoconstrucción.
- En noviembre, el **crédito directo total** en la región, calculado con tipo de cambio fijo) creció en 2,7 por ciento respecto a similar mes del año pasado, explicado por los créditos que se orientaron a las empresas (5,4 por ciento más) y para el segmento hipotecario (0,5 por ciento); mientras que para el segmento consumo se contrajo en 2,6 por ciento.
- Por su parte, **la inversión pública** en noviembre se contrajo en S/ 18 millones en términos nominales (-19,7 por ciento en términos reales), respecto de su similar del año previo, explicado por un menor gasto en los municipios y el Gobierno Regional (S/ 14 millones o 35,2 por ciento menos). Entre enero y noviembre la inversión (S/ 913 millones) se expandió en S/ 352 millones (56,5 por ciento más).

Junín: Otros indicadores de actividad económica

(Variación % respecto a similar mes del año anterior)

	Jun.21	Jul.21	Ago.21	Set.21	Oct.21	Nov.21
Despachos de cemento	↑ 57,6	↑ 24,2	↑ 15,1	↑ 22,0	↑ 12,8	↑ 16,1
Crédito total ^{2/}	↑ 9,8	↑ 7,7	↑ 6,2	↑ 5,3	↑ 4,4	↑ 2,7
Crédito de consumo ^{2/}	↓ -6,6	↓ -4,7	↓ -4,6	↓ -3,5	↓ -3,1	↓ -2,6
Crédito hipotecario ^{2/}	↑ 0,5	↑ 0,8	↑ 1,2	↑ 1,4	↑ 0,9	↑ 0,5
Inversión pública ^{1/}	↑ 529,7	↑ 204,4	↑ 134,0	↓ -11,2	↓ -24,7	↓ -19,7

1/ En términos reales.

2/ En términos nominales, con tipo de cambio fijo.

Fuentes: UNACEM, SBS y AFP y MEF.

La actividad agropecuaria en noviembre registró una expansión de 4,1 por ciento, ante la mayor oferta de las partes agrícola y pecuaria. Entre enero y noviembre creció en 1,0 por ciento.

Junín: Producción de principales productos agropecuarios 1/

(Miles de toneladas)

	Estructura ^{2/}		Noviembre			Enero - Noviembre		
	2020	2020	2021	Var%	2020	2021	Var%	
AGRÍCOLA ^{2/}	86,9			4,7			0,2	
Orientada al mercado interno ^{2/}	53,2			-1,2			1,7	
Papa	10,7	8,0	6,2	-21,7	397,7	402,2	1,1	
Piña	9,4	37,4	37,4	0,2	399,7	403,0	0,8	
Naranja	7,3	22,7	23,0	1,3	277,6	282,2	1,6	
Plátano	4,1	20,0	20,7	3,2	193,0	199,3	3,3	
Maíz Choclo	3,0	0,1	0,0	-60,0	94,5	93,6	-1,0	
Palta	3,0	5,8	6,8	15,7	38,2	44,5	16,5	
Mandarina	2,4	0,7	0,8	17,6	57,1	58,9	3,1	
Yuca	2,4	16,0	17,0	6,0	111,9	111,2	-0,6	
Arveja Grano Verde	1,4	1,3	1,2	-11,8	27,4	28,4	3,6	
Tangelo	1,2	1,4	1,3	-2,6	39,9	40,8	2,4	
Orientada al mercado externo y agroindustria ^{2/}	31,2			46,5			-3,0	
Café	21,3	0,0	0,0	-	78,7	71,4	-9,2	
Cacao	7,9	1,0	1,3	29,5	26,7	28,7	7,2	
Jengibre (kion)	0,8	5,3	10,3	95,5	31,1	47,4	52,4	
Maíz A. Duro	0,9	0,5	0,4	-15,5	24,1	24,9	3,3	
Pastos Forrajeros ^{2/}	2,5			8,0			11,0	
PECUARIO ^{2/}	13,1			2,3			6,7	
Vacuno*	3,2	1,2	1,2	2,6	11,6	12,7	9,7	
Leche	2,8	4,8	5,2	8,7	53,7	55,2	2,7	
Ave*	2,9	1,1	1,0	-5,0	12,4	12,0	-2,9	
Ovino*	2,0	0,7	0,7	1,8	6,4	7,3	13,2	
Porcino*	1,3	0,5	0,6	9,3	5,6	6,3	11,5	
TOTAL	100,0			4,1			1,0	

1/ Cifras preliminares.

2/ Calculado a precios de 2007.

* Peso de animal vivo.

Fuente: MIDA GRI

Elaboración: BCRP - Sucursal Huancayo. Departamento de Estudios Económicos.

- El **subsector agrícola** se expandió en 4,7 por ciento, por la mayor producción para el mercado externo o agroindustria, sobresaliendo la mayor producción de jengibre (kion) y cacao, a causa de la favorable demanda externa ante la continuidad de nuevas variantes del Covid-19 para el caso del jengibre, siendo utilizado como reforzante del sistema inmunológico, mientras que en cacao se relacionó a su mayor consumo desde que inició la pandemia en 2020. Entre enero y noviembre, el sub sector aumentó en 0,2 por ciento, ante la mayor oferta para el mercado interno.
- La **producción pecuaria** se mantuvo en crecimiento, expandiéndose en 2,3 por ciento durante noviembre, asociado a los resultados positivos en leche, fibras de alpaca y de llama, y por carnes de porcino, vacuno y ovino, explicado por un efecto estadístico de comparación y mejora de los rendimientos, con menor producción en igual mes de 2020 por los efectos de la pandemia del Covid-19. Entre enero y noviembre, el sub sector se expandió en 6,7 por ciento.

La producción minera aumentó en 2,5 por ciento en noviembre, ante la mayor oferta de todos los productos metálicos, con excepción de cobre. Entre enero y noviembre, creció en 30,7 por ciento.

Junín: Producción Minera 1/

(Var. % real respecto al mismo periodo del año anterior)

	Estructura ^{2/}		Noviembre		Enero - Noviembre		
	2020	2020	2021	Var. %	2020	2021	Var. %
Cobre (TMR)	64,6	25 220	23 335	-7,5	167 979	203 008	20,9
Zinc (TMR)	19,3	13 926	18 747	34,6	129 731	204 288	57,5
Molibdeno (TMR)	3,9	155	210	35,5	949	1 199	26,4
Plata (Kg.R)	9,4	42 155	44 141	4,7	352 985	486 310	37,8
Plomo (TMR)	2,8	2 551	3 065	20,2	23 454	35 585	51,7
Total^{1/2/}	100,0			2,5			30,7

1/ Cifras preliminares.

2/ A precios de 2007.

Fuente: Instituto Nacional de Estadística e Informática y Ministerio de Energía y Minas.

Elaboración: BCRP - Sucursal Huancayo. Departamento de Estudios Económicos.

- La **actividad minera** metálica experimentó una expansión de 2,5 por ciento en noviembre, ante la mayor oferta de todos los productos metálicos, con excepción de cobre, sobresaliendo por su contribución, zinc (34,6 por ciento más) y molibdeno (35,5 por ciento más). La mayor oferta de zinc se vinculó a los resultados que obtuvieron las mineras Volcan y Chungar; y para el caso del molibdeno, por Minera Chinalco.
- Entre enero y noviembre, el sector creció en 30,7 por ciento, ante la mayor producción de todos los minerales considerados, sobresaliendo la mayor oferta de cobre (mineras Chinalco, Volcan, Chungar y Argentum) y zinc (mineras Volcan, Chinalco, San Ignacio de Morococha, Argentum y Chungar).

Junín: Crecimiento de la producción minera 1/

(Var.% real respecto a similar mes del año anterior)

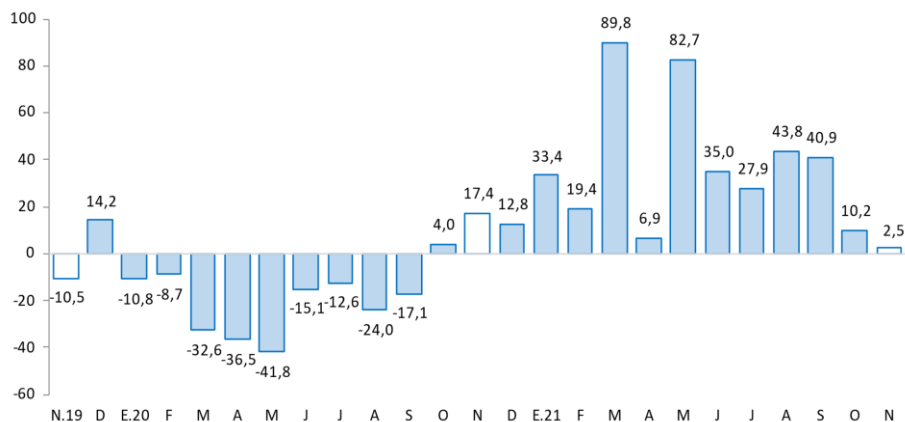

1/ Estimado a precios de 2007

Fuente: MINEM

Los despachos locales de cemento en noviembre se expandieron en 16,1 por ciento, explicado por la continuidad de la inversión privada. Entre enero y noviembre creció en 40,2 por ciento.

Junín: Despachos de cemento

(Var.% con respecto a similar mes del año anterior)

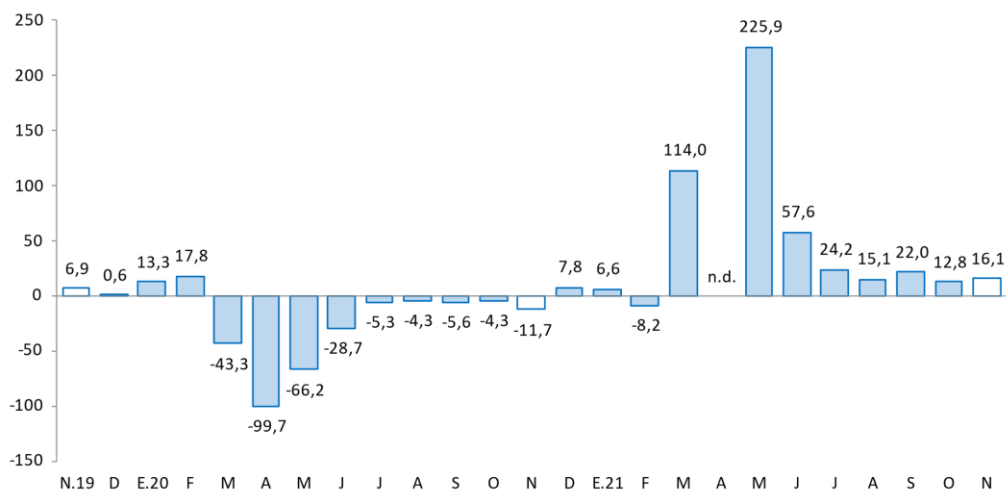

Fuente: UNACEM.

Elaboración: BCRP - Sucursal Huancayo. Departamento de Estudios Económicos

- Los **despachos locales de cemento** en Junín, al término de noviembre, se expandieron en 16,1 por ciento, explicado por la continuidad de la inversión privada, principalmente en pequeñas obras de ampliación, remodelación y autoconstrucción.
- Entre enero y noviembre, creció en 40,2 por ciento, asociado a los resultados de marzo a julio, por un efecto estadístico de comparación, sobresaliendo el mayor gasto público en inversiones de los tres niveles de gobierno, con mayores erogaciones en los sectores de transporte, comunicaciones, saneamiento, salud, educación y vivienda y desarrollo urbano.

En noviembre 2021, el crédito total (S/ 7 144 millones) creció en 2,7 por ciento interanualmente, y en 0,6 por ciento respecto al mes previo. Interanualmente, se debió a mayores créditos a empresas y para el segmento hipotecario; en tanto que se contrajo el crédito para consumo.

Junín: Crédito Directo

(Saldos a fin de periodo, en millones de soles, con Tipo de Cambio Fijo)

	Estructura % Nov-21	Saldo en millones de soles con TCF 1/		Tasa de crecimiento (%)	
		Oct-21	Nov-21	Mes	12 Meses
Banco de la Nación^{2/}	2,9	209	210	0,6	-5,4
Agrobanco^{3/}	0,6	42	43	3,5	11,6
Banca Múltiple	54,4	3 900	3 887	-0,3	-0,2
Instituciones No Bancarias	42,0	2 952	3 004	1,8	7,2
Financieras	7,1	505	505	0,0	-15,2
Cajas Municipales	31,3	2 186	2 233	2,1	13,5
Cajas Rurales	3,7	260	266	2,2	11,1
Edpymes	0,0	0	0	-8,0	-71,7
Total	100,0	7 103	7 144	0,6	2,7
Empresas	63,7	4 514	4 548	0,8	5,4
Personas	36,3	2 588	2 596	0,3	-1,8
Consumo	27,0	1 916	1 925	0,5	-2,6
Hipotecario	9,4	673	670	-0,4	0,5
MN	98,4	6 994	7 033	0,5	3,0
ME	1,6	108	111	2,9	-15,3
ME (Mil. US\$)		33	34	2,9	-15,3

1/ Se utiliza tipo de cambio fijo (TCF) a diciembre de 2019 (S/ 3,31 por dólar).

2/ Considera sólo los créditos de consumo e hipotecario.

3/ No considera los créditos a las demás empresas del sistema financiero

Fuente: SBS.

Elaboración: BCRP - Sucursal Huancayo. Departamento de Estudios Económicos.

- La **morosidad** en Junín, al término de octubre pasado, alcanzó 5,9 por ciento, creciendo en 0,4 de punto porcentual respecto de igual mes del año previo.
- En cuanto a la **composición** del crédito, en noviembre, el 63,7 por ciento se dirigió al segmento empresarial, el 27,0 por ciento para consumo y el 9,4 por ciento restante al sector hipotecario.

Junín: Crecimiento del crédito directo

(Var.% con respecto a similar mes del año anterior, con Tipo de Cambio Fijo)

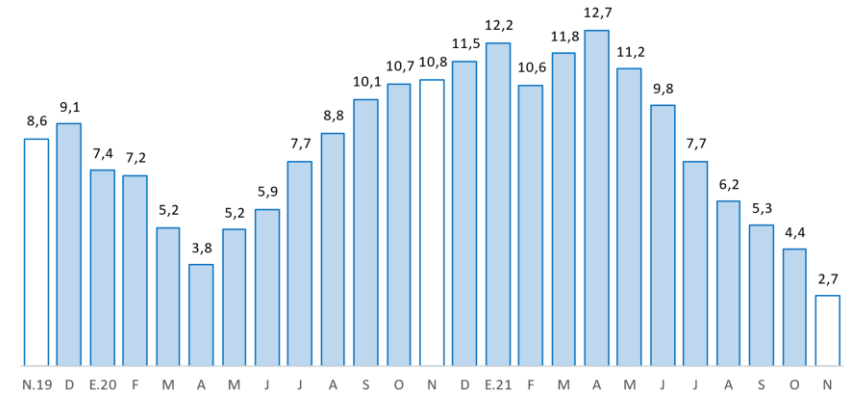

Fuente: SBS

Junín: Tasa de morosidad 1/

(Porcentaje)

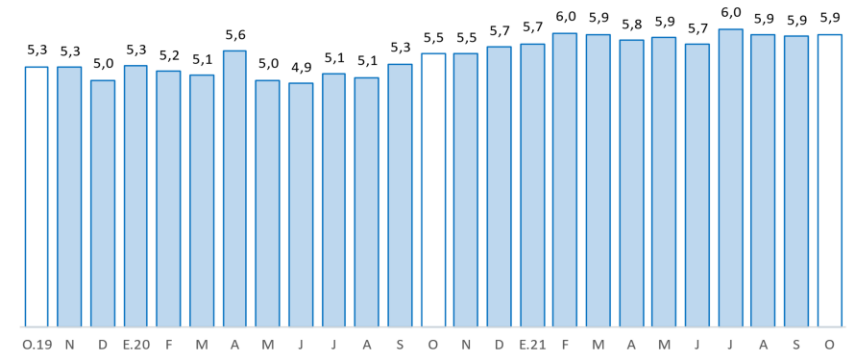

1/ Morosidad = (créditos vencidos + créditos en cobranza judicial) / colocaciones brutas.

Fuente: SBS y AFP

Los depósitos en Junín (S/ 6 268 millones), durante noviembre, aumentaron interanualmente en 11,6 por ciento y en 0,3 por ciento comparado al mes previo. El resultado interanual se debió al Banco de la Nación, Banca Múltiple y las Instituciones No Bancarias; y por tipo, creció en depósitos en ahorro y a plazo.

Junín: Depósitos

(Saldos a fin de periodo, en millones de soles, con Tipo de Cambio Fijo)

	Estructura %	Saldo en millones de soles con TCF 1/		Tasa de crecimiento (%)		
		Nov-21	Oct-21	Nov-21	Mes	12 Meses
Banco de la Nación	14,2	872	892	2,3	16,8	
Banca Múltiple	48,1	3 075	3 015	-1,9	5,0	
Instituciones No Bancarias	37,7	2 304	2 361	2,5	19,1	
Financieras	2,5	158	157	-1,1	7,0	
Cajas Municipales	32,9	1 999	2 060	3,0	20,3	
Cajas Rurales	2,3	147	145	-1,2	15,8	
TOTAL	100,0	6 251	6 268	0,3	11,6	
Vista	15,8	1 008	990	-1,7	-1,3	
Ahorro	55,6	3 569	3 484	-2,4	22,1	
A plazo	28,6	1 675	1 793	7,1	1,9	
MN	90,3	5 643	5 659	0,3	11,2	
ME	9,7	608	609	0,1	15,5	
ME (Mill. US\$)		184	184	0,1	15,5	

1/ Se utiliza tipo de cambio fijo (TCF) a diciembre de 2019 (S/ 3,31 por dólar).

Fuente: SBS.

Elaboración: BCRP - Sucursal Huancayo. Departamento de Estudios Económicos.

Junín: Crecimiento de los depósitos

(Var.% con respecto a similar mes del año anterior, con Tipo de Cambio Fijo)

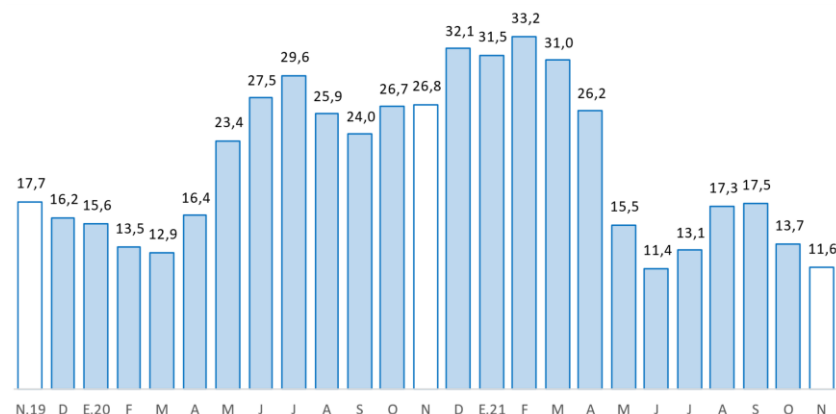

Fuente: SBS y AFP

La inversión pública en noviembre (S/ 99 millones) se contrajo en S/ 18 millones (-19,7 por ciento). Entre enero y noviembre la inversión (S/ 913 millones) se expandió en S/ 352 millones (56,5 por ciento más).

Junín: Ejecución del Presupuesto de Inversiones 1/ 2/ (En millones de soles)

	Estructura 2020	Noviembre			Enero - Noviembre		
		2020	2021	V% Real	2020	2021	V% Real
Gobierno Nacional	18,8	14	29	98,9	117	278	127,9
Gobierno Regional	31,7	45	31	-35,2	185	239	24,7
Gobiernos Locales	49,6	58	39	-36,3	259	395	46,9
Total	100,0	117	99	-19,7	561	913	56,5

1/ Preliminar. Información actualizada al 30 de noviembre de 2021

Fuente: MEF

Elaboración: BCRP - Sucursal Huancayo. Departamento de Estudios Económicos.

Junín: Crecimiento de la Ejecución del Presupuesto de Inversiones (Var.% real con respecto a similar mes del año anterior)

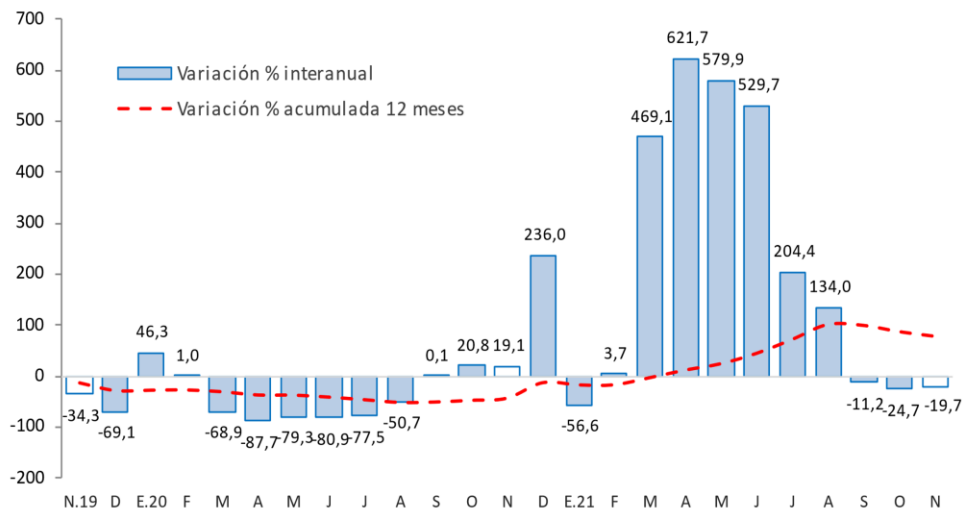

Fuente: MEF

- La **inversión pública** en Junín, durante noviembre (S/ 99 millones), se contrajo en S/ 18 millones en términos nominales (-19,7 por ciento en términos reales), respecto de su similar del año previo, explicado por un menor gasto en los municipios (S/ 19 millones o 36,3 por ciento menos) y el Gobierno Regional (S/ 14 millones o 35,2 por ciento menos). Entre enero y noviembre la inversión (S/ 913 millones) se expandió en S/ 352 millones (56,5 por ciento más), respecto de similar periodo de 2020, ante el mayor gasto en los tres niveles de gobierno.
- Entre los **principales proyectos** que se ejecutaron entre enero y noviembre, destacaron en el Gobierno Nacional, “Instalación de banda ancha para la conectividad integral y desarrollo social de la región Junín”, con un gasto devengado acumulado de S/ 122,0 millones; y “Rehabilitación y mejoramiento de los pavimentos y edificio de pasajeros del Aeropuerto de Jauja”, con S/ 40,6 millones devengados.
- En el Gobierno Regional, “Mejoramiento y ampliación de los servicios de salud del establecimiento Pedro Sanchez Meza, distrito y provincia de Chupaca” con S/ 27,3 millones devengados; y “Mejoramiento institucional de la unidad de equipo mecánico de la Dirección Regional de Transportes y Comunicaciones - Gobierno Regional de Junín”, con S/ 16,8 millones devengados.
- En los gobiernos locales, “Mejoramiento del sistema de agua potable y alcantarillado en San Martín de Pangoa, distrito de Pangoa -Satipo”, con un gasto de S/ 6,9 millones; y “Mejoramiento del servicio de transitabilidad peatonal y vehicular del Barrio San Cristóbal distrito de Junín - provincia de Junín”, con un gasto de S/ 6,7 millones.