



BANCO CENTRAL DE RESERVA DEL PERÚ

Junín: Síntesis de Actividad Económica - Octubre 2021 -

**Departamento de Estudios Económicos
Sucursal Huancayo**

Diciembre 2021

Actividad Primaria

- El **sector agropecuario** experimentó una expansión de 3,2 por ciento en octubre, ante la mayor oferta de las partes agrícola y pecuaria. Entre enero y octubre creció en 0,9 por ciento.
- La **actividad minera** se incrementó en 10,2 por ciento en octubre, ante la mayor oferta de todos los productos metálicos, con excepción de molibdeno, sobresaliendo por su contribución, cobre y zinc. Entre enero y octubre, aumentó en 35,3 por ciento.

Otros Indicadores de Actividad Económica

- Los **despachos locales de cemento** en Junín se expandieron en 12,8 por ciento, explicado por la continua inversión privada, principalmente en pequeñas obras de ampliación, remodelación y autoconstrucción. Entre enero y octubre creció en 43,4 por ciento, asociado a un afecto base, ante la caída en 2020 por efectos del Covid-19, así como por la mayor inversión pública y privada, sobresaliendo en este último la demanda para obras familiares de ampliación, remodelación y autoconstrucción.
- En octubre, el **crédito directo total** en la región (S/ 7 103 millones, calculado con tipo de cambio fijo) creció en 4,4 por ciento interanual, explicado por los créditos que se orientaron a las empresas (8,6 por ciento más) y para el segmento hipotecario (0,9 por ciento); mientras que para el segmento consumo se contrajo en 3,1 por ciento.
- Por su parte, **la inversión pública** en octubre (S/ 101 millones) se contrajo en S/ 26 millones en términos nominales (-24,7 por ciento en términos reales), respecto de su similar del año previo, por un menor gasto en los municipios (S/ 16 millones o 33,7 por ciento menos) y el Gobierno Regional (S/ 34 millones o 62,5 por ciento menos). Entre enero y octubre la inversión (S/ 814 millones) se expandió en S/ 369 millones (76,4 por ciento más).

Junín: Otros indicadores de actividad económica

(Variación % respecto a similar mes del año anterior)

	May.21	Jun.21	Jul.21	Ago.21	Set.21	Oct.21
Despachos de cemento	↑ 225,9	↑ 57,3	↑ 24,1	↑ 15,1	↑ 22,0	↑ 12,8
Crédito total ^{2/}	↑ 11,2	↑ 9,8	↑ 7,7	↑ 6,2	↑ 5,3	↑ 4,4
Crédito de consumo ^{2/}	↓ -7,1	↓ -6,6	↓ -4,7	↓ -4,6	↓ -3,5	↓ -3,1
Crédito hipotecario ^{2/}	↑ 0,6	↑ 0,5	↑ 0,8	↑ 1,2	↑ 1,4	↑ 0,9
Inversión pública ^{1/}	↑ 579,9	↑ 529,7	↑ 204,4	↑ 134,0	↓ -11,2	↓ -24,7

1/ En términos reales.

2/ En términos nominales, con tipo de cambio fijo.

Fuentes: UNACEM, SBS y AFP y MEF.

La actividad agropecuaria en octubre observó una expansión de 3,2 por ciento, ante la mayor oferta de las partes agrícola y pecuaria. Entre enero y octubre creció en 0,9 por ciento.

Junín: Producción de principales productos agropecuarios 1/

(Miles de toneladas)

	Estructura ^{2/}		Octubre		Enero - Octubre		
	2020	2020	2021	Var%	2020	2021	Var%
AGRÍCOLA ^{2/}	86,9			3,7			0,0
Orientada al mercado interno ^{2/}	53,2			-1,6			1,9
Papa	10,7	3,6	3,2	-9,0	389,7	395,9	1,6
Piña	9,4	31,9	31,4	-1,6	362,3	365,5	0,9
Naranja	7,3	22,3	22,4	0,2	254,9	259,2	1,7
Plátano	4,1	19,3	19,3	-0,3	172,9	178,6	3,3
Maíz Choclo	3,0	0,1	0,1	48,7	94,4	93,6	-0,9
Palta	3,0	4,4	4,8	10,6	32,3	37,7	16,6
Mandarina	2,4	1,5	1,6	9,3	56,4	58,1	3,0
Yuca	2,4	14,9	15,5	3,8	95,9	94,2	-1,8
Arveja Grano Verde	1,4	0,7	0,8	10,6	26,1	27,3	4,4
Tangelo	1,2	1,0	1,2	14,8	38,5	39,5	2,6
Orientada al mercado externo y agroindustria ^{2/}	31,2			27,5			-3,6
Café	21,3	0,0	0,0	-	78,7	71,4	-9,2
Cacao	7,9	1,3	1,6	17,2	25,8	27,4	6,3
Maíz A. Duro	0,9	1,0	0,9	-9,8	23,6	24,5	3,7
Jengibre (kion)	0,8	6,6	10,8	62,7	25,8	37,0	43,6
Pastos Forrajeros ^{2/}	2,5			5,6			11,1
PECUARIO ^{2/}	13,1			2,0			7,1
Vacuno*	3,2	1,2	1,1	-4,2	10,4	11,5	10,5
Leche	2,8	4,9	5,0	2,4	49,0	50,0	2,2
Ave*	2,9	1,1	1,1	-0,3	11,3	11,0	-2,7
Ovino*	2,0	0,6	0,7	5,4	5,8	6,6	14,5
Porcino*	1,3	0,5	0,6	9,4	5,1	5,7	11,7
TOTAL	100,0			3,2			0,9

1/ Cifras preliminares.

2/ Calculado a precios de 2007.

* Peso de animal vivo.

Fuente: MIDA GRI

Elaboración: BCRP - Sucursal Huancayo. Departamento de Estudios Económicos.

- El **subsector agrícola** se expandió en 3,7 por ciento, por la mayor producción para el mercado interno y para el externo y/o agroindustria, sobresaliendo en el primer caso la mayor oferta de arveja grano verde y maíz choclo en la zona sierra, y por yuca, palta, tangelo, mandarina y naranja en la zona ceja de selva y selva. La oferta para el mercado externo y/o agroindustria evidenció resultados favorables por jengibre (kion) y cacao, debido a la mayor demanda externa y favorables precios. Entre enero y octubre, el sub sector no varió.
- La **producción pecuaria** continuó en crecimiento, expandiéndose en 2,0 por ciento durante octubre, asociado a los resultados positivos en leche, fibras de alpaca y de llama, y todas las carnes con excepción a las de ave y vacuno. Sobresalió el incremento en carnes de porcino y ovino, por un efecto estadístico de comparación y mejora de los rendimientos, con menor oferta en igual mes de 2020 por las restricciones para evitar el avance del Covid-19. Entre enero y octubre, el sub sector se expandió en 7,1 por ciento.

La producción minera aumentó en 10,2 por ciento en octubre, ante la mayor oferta de todos los productos metálicos, con excepción de molibdeno. Entre enero y octubre, aumentó en 35,3 por ciento.

Junín: Producción Minera 1/

(Var. % real respecto al mismo periodo del año anterior)

	Estructura ^{2/}	Octubre			Enero - Octubre		
		2020	2020	2021	Var. %	2020	2021
Cobre (TMR)	64,6	21 181	21 704	2,5	142 758	179 673	25,9
Zinc (TMR)	19,2	14 578	20 160	38,3	115 806	185 541	60,2
Molibdeno (TMR)	3,9	165	160	-3,5	794	989	24,6
Plata (Kg.R)	9,5	41 079	47 597	15,9	310 830	442 169	42,3
Plomo (TMR)	2,8	2 812	3 387	20,4	20 903	32 520	55,6
Total^{1/2/}	100,0			10,2			35,3

1/ Cifras preliminares.

2/ A precios de 2007.

Fuente: Instituto Nacional de Estadística e Informática y Ministerio de Energía y Minas.

Elaboración: BCRP - Sucursal Huancayo. Departamento de Estudios Económicos.

- La **actividad minera** metálica experimentó una expansión de 10,2 por ciento en octubre, ante la mayor oferta de todos los productos metálicos, con excepción de molibdeno, sobresaliendo por su contribución, zinc (38,3 por ciento más) y cobre (2,5 por ciento más). La mayor oferta de zinc se vinculó a los resultados que obtuvieron las mineras Volcan, Chinalco y San Ignacio de Morococha; y para el caso del cobre, por Chinalco, Volcan y Argentum.
- Entre enero y octubre, el sector creció en 35,3 por ciento, ante la mayor producción de todos los minerales considerados, sobresaliendo la mayor oferta de cobre (mineras Chinalco, Volcan y Argentum) y zinc (mineras Volcan, Chinalco, San Ignacio de Morococha, Argentum, Chungar y Sierra Poli).

Junín: Crecimiento de la producción minera 1/

(Var.% real respecto a similar mes del año anterior)

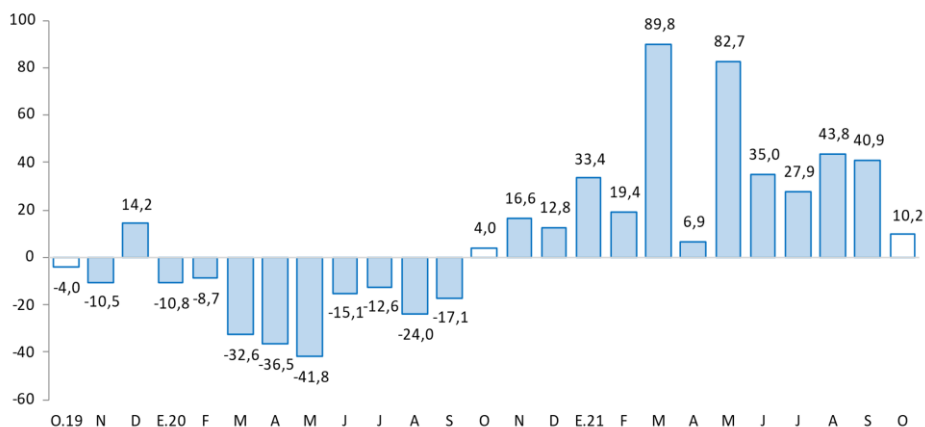

1/ Estimado a precios de 2007

Fuente: MINEM

Los despachos locales de cemento en octubre aumentaron en 12,8 por ciento, explicado por la continuidad de la inversión privada. Entre enero y octubre creció en 43,4 por ciento.

Junín: Despachos de cemento

(Var.% con respecto a similar mes del año anterior)

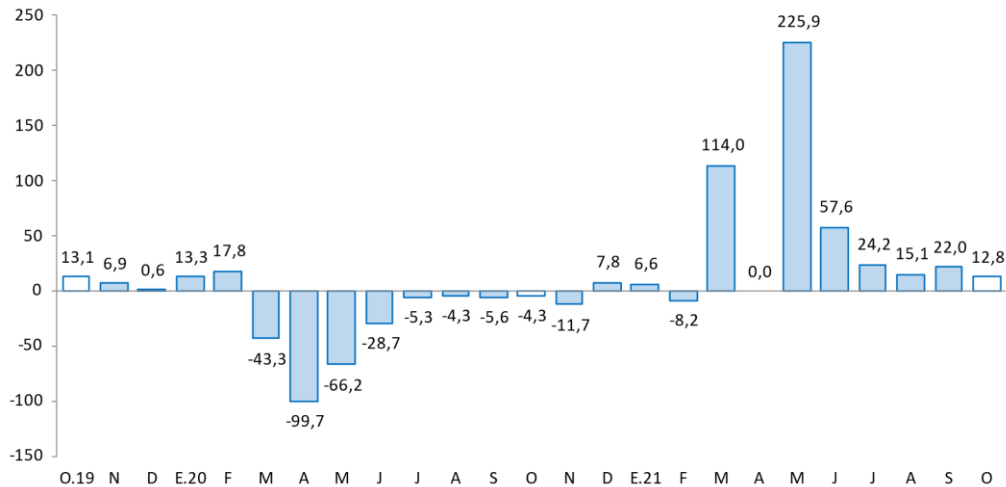

Fuente: UNACEM.

Elaboración: BCRP - Sucursal Huancayo. Departamento de Estudios Económicos

- Los **despachos locales de cemento** en Junín, al término de octubre, se expandieron en 12,8 por ciento, explicado por la continuidad de la inversión privada, principalmente en trabajos de ampliación, remodelación y autoconstrucción.
- Entre enero y octubre, creció en 43,4 por ciento, asociado a los resultados de marzo a julio, por un efecto estadístico de comparación, sobresaliendo el mayor gasto público en inversiones de los tres niveles de gobierno. En la parte privada, se observó mayores gastos en obras familiares para ampliación, remodelación y autoconstrucción.

En octubre 2021, el crédito total creció en 4,4 por ciento interanualmente, y en 0,7 por ciento respecto al mes previo. Interanualmente, se debió a mayores créditos a empresas y para el segmento hipotecario; en tanto que se contrajo el crédito para consumo.

Junín: Crédito Directo

(Saldos a fin de periodo, en millones de soles, con Tipo de Cambio Fijo)

	Estructura %	Saldo en millones de soles con TCF 1/		Tasa de crecimiento (%)	
		Oct-21	Set-21	Oct-21	
				Mes	12 Meses
Banco de la Nación^{2/}	2,9	206	209	1,3	-6,1
Agrobanco^{3/}	0,6	40	42	3,3	7,4
Banca Múltiple	54,9	3 912	3 900	-0,3	3,4
Instituciones No Bancarias	41,6	2 897	2 952	1,9	6,6
Financieras	7,1	503	505	0,4	-16,1
Cajas Municipales	30,8	2 140	2 186	2,2	13,5
Cajas Rurales	3,7	253	260	2,6	7,8
Edpymes	0,0	0	0	25,5	-71,7
Total	100,0	7 055	7 103	0,7	4,4
Empresas	63,6	4 497	4 514	0,4	8,6
Personas	36,4	2 558	2 588	1,2	-2,1
Consumo	27,0	1 887	1 916	1,5	-3,1
Hipotecario	9,5	671	673	0,3	0,9
MN	98,5	6 942	6 994	0,8	4,7
ME	1,5	113	108	-4,6	-13,1
ME (Mill. US\$)		34	33	-4,6	-13,1

1/ Se utiliza tipo de cambio fijo (TCF) a diciembre de 2019 (S/ 3,31 por dólar).

2/ Considera sólo los créditos de consumo e hipotecario.

3/ No considera los créditos a las demás empresas del sistema financiero

Fuente: SBS.

Elaboración: BCRP - Sucursal Huancayo. Departamento de Estudios Económicos.

- La **morosidad** en Junín, al término de setiembre pasado, alcanzó 5,9 por ciento, creciendo en 0,6 de punto porcentual respecto de igual mes del año previo.
- En cuanto a la **composición** del crédito, en octubre, el 63,6 por ciento se dirigió al segmento empresarial, el 27,0 por ciento para consumo y el 9,5 por ciento restante al sector hipotecario.

Junín: Crecimiento del crédito directo

(Var.% con respecto a similar mes del año anterior, con Tipo de Cambio Fijo)

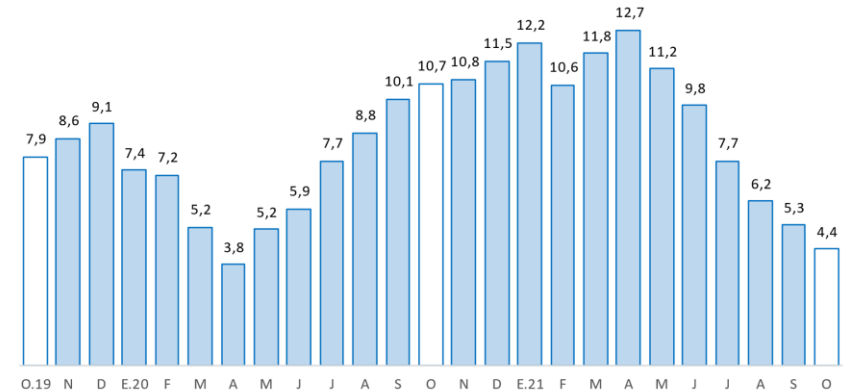

Fuente: SBS

Junín: Tasa de morosidad 1/

(Porcentaje)

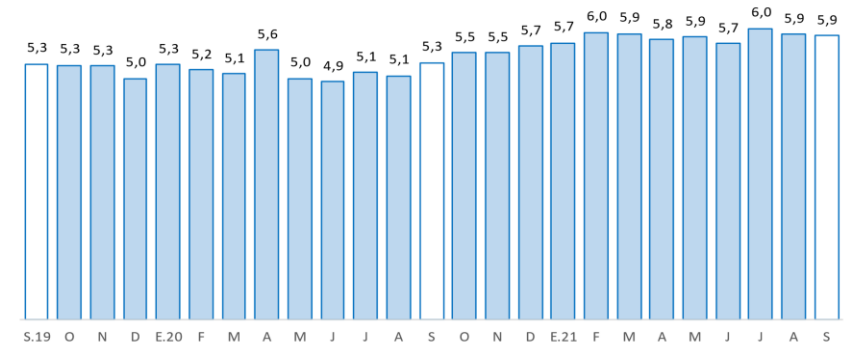

1/ Morosidad = (créditos vencidos + créditos en cobranza judicial) / colocaciones brutas.

Fuente: SBS y AFP

Los depósitos en Junín, durante octubre, aumentaron interanualmente en 13,7 por ciento, disminuyendo en 1,1 por ciento comparado al mes previo. El resultado interanual se debió al Banco de la Nación, Banca Múltiple y las Instituciones No Bancarias; y por tipo, creció en depósitos a la vista y en ahorro.

Junín: Depósitos

(Saldos a fin de periodo, en millones de soles, con Tipo de Cambio Fijo)

	Estructura %	Saldo en millones de soles con TCF 1/		Tasa de crecimiento (%)		
		Oct-21	Set-21	Oct-21	Mes	12 Meses
Banco de la Nación	13,9	891	872	-2,2	13,3	
Banca Múltiple	49,2	3 109	3 075	-1,1	10,4	
Instituciones No Bancarias	36,9	2 317	2 304	-0,6	18,5	
Financieras	2,5	157	158	1,1	9,8	
Cajas Municipales	32,0	2 017	1 999	-0,9	19,2	
Cajas Rurales	2,4	144	147	2,2	20,0	
TOTAL	100,0	6 318	6 251	-1,1	13,7	
Vista	16,1	1 034	1 008	-2,5	4,2	
Ahorro	57,1	3 623	3 569	-1,5	26,5	
A plazo	26,8	1 661	1 675	0,8	-2,0	
MN	90,3	5 733	5 643	-1,6	13,1	
ME	9,7	585	608	4,0	19,5	
ME (Mil. US\$)		177	184	4,0	19,5	

1/ Se utiliza tipo de cambio fijo (TCF) a diciembre de 2019 (S/ 3,31 por dólar).

Fuente: SBS.

Elaboración: BCRP - Sucursal Huancayo. Departamento de Estudios Económicos.

Junín: Crecimiento de los depósitos

(Var.% con respecto a similar mes del año anterior, con Tipo de Cambio Fijo)

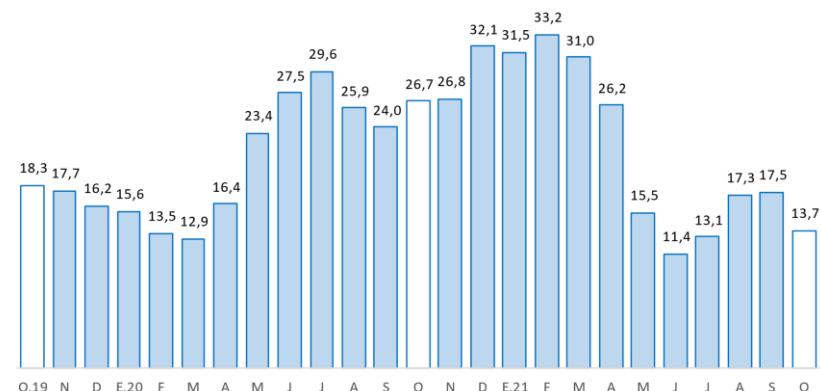

Fuente: SBS y AFP

La inversión pública en octubre se contrajo en S/ 26 millones (-24,7 por ciento), explicado por un menor gasto en los municipios y el Gobierno Regional. Entre enero y octubre la inversión (S/ 814 millones) se expandió en S/ 369 millones (76,4 por ciento más).

Junín: Ejecución del Presupuesto de Inversiones 1/ 2/ (En millones de soles)

	Estructura		Octubre		Enero - Octubre		
	2020	2020	2021	V% Real	2020	2021	V% Real
Gobierno Nacional	18,8	19	43	110,9	103	249	131,8
Gobierno Regional	31,7	56	22	-62,5	139	208	43,8
Gobiernos Locales	49,6	52	37	-33,7	202	357	70,6
Total	100,0	127	101	-24,7	444	814	76,4

1/ Preliminar. Información actualizada al 31 de octubre de 2021

Fuente: MEF

Elaboración: BCRP - Sucursal Huancayo. Departamento de Estudios Económicos.

Junín: Crecimiento de la Ejecución del Presupuesto de Inversiones (Var.% real con respecto a similar mes del año anterior)

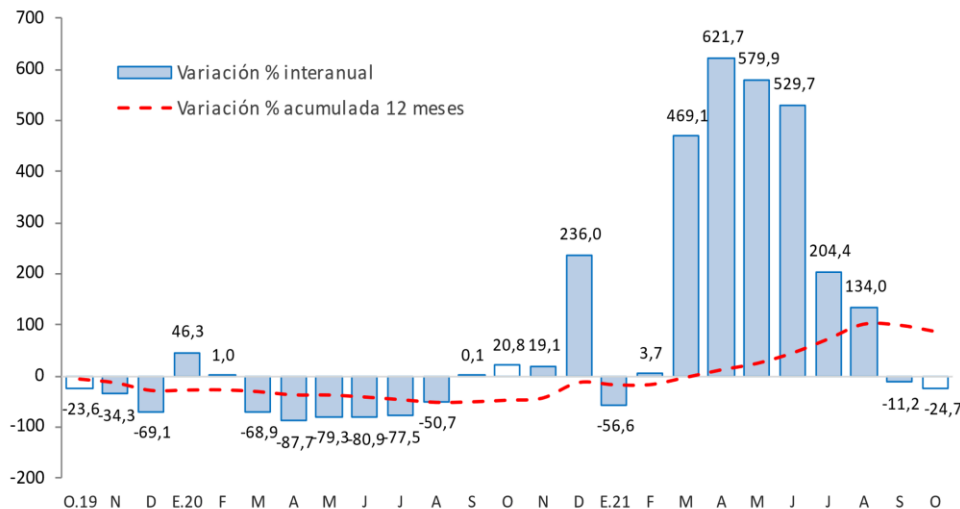

Fuente: MEF

- La **inversión pública** en Junín, durante octubre (S/ 101 millones) se contrajo en S/ 26 millones en términos nominales (-24,7 por ciento en términos reales), respecto de su similar del año previo, explicado por un menor gasto en los municipios (S/ 16 millones o 33,7 por ciento menos) y el Gobierno Regional (S/ 34 millones o 62,5 por ciento menos). Entre enero y octubre la inversión (S/ 814 millones) se expandió en S/ 369 millones (76,4 por ciento más).
- Entre los **principales proyectos** que se ejecutaron entre enero y octubre, destacaron en el Gobierno Nacional, “Instalación de banda ancha para la conectividad integral y desarrollo social de la región Junín”, con un gasto devengado acumulado de S/ 122,0 millones; y “Rehabilitación y mejoramiento de los pavimentos y edificio de pasajeros del Aeropuerto de Jauja”, con S/ 35,7 millones devengados.
- En el Gobierno Regional, “Mejoramiento y ampliación de los servicios de salud del establecimiento Pedro Sánchez Meza, distrito y provincia de Chupaca” con S/ 24,6 millones devengados; y “Mejoramiento institucional de la unidad de equipo mecánico de la Dirección Regional de Transportes y Comunicaciones - Gobierno Regional de Junín”, con S/ 16,8 millones devengados.
- En los gobiernos locales, “Mejoramiento del servicio de transitabilidad peatonal y vehicular del Barrio San Cristóbal distrito de Junín - provincia de Junín”, con un gasto de S/ 6,7 millones; y “Mejoramiento de pistas y veredas de los barrios del área urbana, distrito de Pucara - Huancayo”, con un gasto devengado de S/ 5,0 millones.