



BANCO CENTRAL DE RESERVA DEL PERÚ

Junín: Síntesis de Actividad Económica - Julio 2021 -

**Departamento de Estudios Económicos
Sucursal Huancayo**

Setiembre 2021

Actividad Primaria

- El **sector agropecuario** experimentó un crecimiento de 3,0 por ciento en el mes, producto de la mayor oferta de las partes agrícola (2,7 por ciento) y pecuario (5,5 por ciento). Entre enero y julio, se expandió en 1,9 por ciento.
- La **actividad minera** se expandió por décimo mes consecutivo en julio, creciendo en 27,9 por ciento de variación interanual, ante la mayor producción de todos los productos metálicos. Entre enero y julio aumentó en 38,5 por ciento.

Otros Indicadores de Actividad Económica

- Los **despachos locales de cemento** en Junín se expandieron en 24,2 por ciento, explicado por la mayor inversión pública que creció en 204,4 por ciento, ante las medidas de reactivación. Entre enero y julio aumentó en 64,4 por ciento, asociado a un afecto base, así como por la mayor inversión pública y privada, sobresaliendo en este último la demanda para obras de autoconstrucción.
- En julio, el **crédito directo total** en la región, creció en 7,7 por ciento respecto a similar mes del año pasado, explicado por los créditos que se orientaron a las empresas (15,3 por ciento más), ante el mayor estímulo generado por el Programa Reactiva Perú, y en menor medida por lo destinado al segmento hipotecario (0,8 por ciento); mientras que para el segmento consumo se contrajo en 4,7 por ciento.
- Por su parte, la **inversión pública** en julio creció en 204,4 por ciento en términos reales, respecto de su similar del año previo, explicado por un efecto estadístico, luego de caer en 77,5 por ciento en julio 2020 por efecto de las medidas de confinamiento; y de otro lado, por el mayor estímulo fiscal para reactivar la economía. Entre enero y julio sumó S/ 487 millones, superior en S/ 320 millones.

Junín: Otros indicadores de actividad económica

(Variación % respecto a similar mes del año anterior)

	Feb.21	Mar.21	Abr.21	May.21	Jun.21	Jul.21
Despachos de cemento	↓ -8,2	↑ 114,0	↑ 36572,5	↑ 225,9	↑ 57,6	↑ 24,2
Crédito total ^{2/}	↑ 10,6	↑ 11,8	↑ 12,7	↑ 11,2	↑ 9,8	↑ 7,7
Crédito de consumo ^{2/}	↓ -9,5	↓ -9,1	↓ -8,0	↓ -7,1	↓ -6,6	↓ -4,7
Crédito hipotecario ^{2/}	↓ -1,3	↓ -0,5	↑ 0,1	↑ 0,6	↑ 0,5	↑ 0,8
Inversión pública ^{1/}	↑ 3,7	↑ 469,1	↑ 621,7	↑ 579,9	↑ 529,7	↑ 204,4

1/ En términos reales.

2/ En términos nominales, con tipo de cambio fijo.

Fuentes: UNACEM, SBS y AFP y MEF.

La actividad agropecuaria en julio aumentó en 3,0 por ciento, producto de la mayor oferta de las partes agrícola (2,7 por ciento) y pecuario (5,5 por ciento). Entre enero y julio, se expandió en 1,9 por ciento.

Junín: Producción de principales productos agropecuarios 1/

(Miles de toneladas)

	Estructura ^{2/}		Julio		Enero - Julio		
	2020	2020	2021	Var%	2020	2021	Var%
AGRÍCOLA ^{2/}	86,9			2,7			1,1
Orientada al mercado interno ^{2/}	52,9			4,0			2,3
Papa	10,7	25,9	27,6	6,6	380,8	386,5	1,5
Piña	9,4	33,7	33,4	-0,8	267,2	271,7	1,7
Naranja	7,3	33,4	33,4	0,2	184,7	187,0	1,2
Maíz Choclo	3,0	0,0	0,0	90,5	94,0	92,6	-1,5
Plátano	4,1	16,3	16,7	2,8	121,3	126,2	4,1
Palta	3,0	1,7	2,4	41,0	24,7	29,2	18,2
Mandarina	2,4	10,9	11,0	1,2	42,9	43,9	2,3
Arveja Grano Verde	1,4	0,9	1,2	26,3	22,4	23,3	3,8
Yuca	2,4	7,3	6,6	-9,4	60,7	58,4	-3,8
Tangelo	1,2	3,1	3,3	4,1	34,1	34,5	1,1
Orientada al mercado externo y agroindustria ^{2/}	31,4			0,5			-1,2
Café	21,4	11,4	11,2	-1,1	73,9	71,6	-3,0
Cacao	7,9	4,2	4,4	5,1	19,9	20,8	4,3
Maíz A. Duro	0,9	0,1	0,2	55,6	19,8	20,9	5,3
Jengibre (kion)	0,8	1,2	1,4	11,8	11,4	11,9	4,9
Pastos Forrajeros ^{2/}	2,5			27,6			11,9
PECUARIO ^{2/}	13,1			5,5			9,1
Vacuno*	3,2	1,1	1,2	8,3	7,1	8,1	15,3
Ave*	2,9	1,1	1,1	2,2	7,9	7,9	-1,2
Leche	2,8	5,1	5,1	0,2	34,2	34,9	2,1
Ovino*	2,0	0,6	0,7	11,1	3,9	4,5	15,8
Porcino*	1,3	0,5	0,6	9,5	3,5	3,9	11,9
TOTAL	100,0			3,0			1,9

1/ Cifras preliminares.

2/ Calculado a precios de 2007.

* Peso de animal vivo.

Fuente: MIDA GRI

Elaboración: BCRP - Sucursal Huancayo. Departamento de Estudios Económicos.

El subsector agrícola aumentó en 2,7 por ciento en el mes, ante la mayor oferta, tanto para el mercado interno como para el mercado externo y/o agroindustria, explicándose en el primer caso por la mayor producción de papa, cebada grano, palta, plátano. La oferta para el mercado externo y/o agroindustria evidenció resultados favorables por cacao, jengibre (kion) y maíz amarillo duro, a causa de una mayor demanda (cacao y jengibre) y favorables precios (maíz amarillo duro). Entre enero y julio creció en 1,1 por ciento.

La producción pecuaria continuó en crecimiento, expandiéndose en 5,5 por ciento durante julio, asociado a los resultados positivos en leche y todas las carnes, sobresaliendo en este último en carnes de vacuno y ovino, ante el registro de adecuados rendimientos y un efecto base, con menor oferta en igual mes de 2020 por las restricciones para evitar el avance del Covid-19. Entre enero y julio, el sub sector se incrementó en 9,1 por ciento.

La producción minera creció en 27,9 por ciento en julio, ante la mayor producción de todos los productos metálicos. Entre enero y julio aumentó en 38,5 por ciento.

Junín: Producción Minera 1/

(Var. % real respecto al mismo periodo del año anterior)

	Estructura ^{2/}		Julio		Enero - Julio		
	2020	2020	2021	Var. %	2020	2021	Var. %
Cobre (TMR)	64,6	14 539	18 548	27,6	92 914	116 414	25,3
Zinc (TMR)	19,1	15 098	18 536	22,8	73 980	127 762	72,7
Molibdeno (TMR)	3,9	77	132	70,7	432	569	31,9
Plata (Kg.R)	9,6	33 982	44 793	31,8	207 403	304 040	46,6
Plomo (TMR)	2,8	2 898	3 426	18,2	13 109	22 564	72,1
Total^{1/2/}	100,0			27,9			38,5

1/ Cifras preliminares.

2/ A precios de 2007.

Fuente: Instituto Nacional de Estadística e Informática y Ministerio de Energía y Minas.

Elaboración: BCRP - Sucursal Huancayo. Departamento de Estudios Económicos.

- La **actividad minera** metálica se expandió en 27,9 por ciento interanual en julio, ante la mayor oferta en todos los productos metálicos, sobresaliendo según su contribución los de cobre (27,6 por ciento), zinc (22,8 por ciento), plata (31,8 por ciento) y molibdeno (70,7 por ciento). La mayor oferta de cobre y zinc se vinculó a los resultados que obtuvieron las mineras Chinalco, Volcan y Argentum para el caso del cobre; y por Chinalco, Volcan, Chungar y Argentum para el zinc.
- Entre enero y julio, el sector creció en 38,5 por ciento, ante la mayor producción de todos los minerales considerados, sobresaliendo la mayor oferta de cobre (mineras Chinalco y Volcan) y por zinc (mineras Volcan, Chinalco y San Ignacio de Morococha).

Junín: Crecimiento de la producción minera 1/

(Var.% real respecto a similar mes del año anterior)

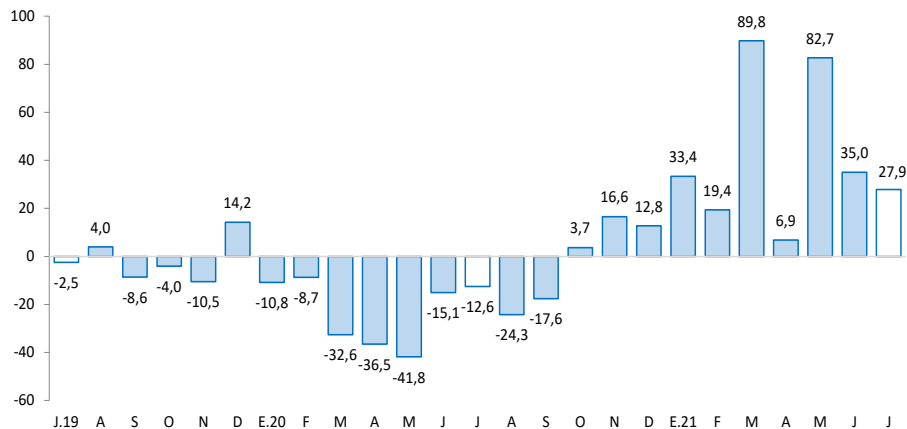

1/ Estimado a precios de 2007

Fuente: MINEM

Los despachos locales de cemento en julio aumentaron en 24,2 por ciento, explicado por la mayor inversión pública del mes que creció en 204,4 por ciento. Entre enero y julio creció en 64,4 por ciento.

Junín: Despachos de cemento

(Var.% con respecto a similar mes del año anterior)

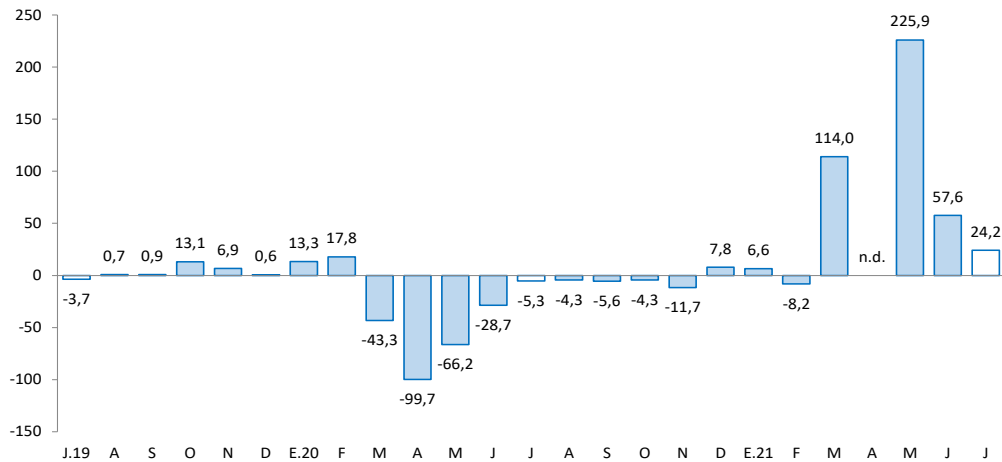

Fuente: UNACEM.

Elaboración: BCRP - Sucursal Huancayo. Departamento de Estudios Económicos

- Los **despachos locales de cemento** en Junín, al término de julio 2021, se expandieron en 24,2 por ciento, explicado por el mayor gasto público en el mes, en los tres niveles de gobierno, expandiéndose la inversión pública en 204,4 por ciento.
- Entre enero y julio, creció en 64,4 por ciento, asociado a los resultados de marzo a julio, ante el mayor gasto público en inversiones de los tres niveles de gobierno (181,9 por ciento más en el acumulado), con mayores gastos en los sectores transporte, comunicaciones y saneamiento. En la parte privada, se observó mayores gastos en obras de autoconstrucción.

En julio 2021, el crédito total creció en 7,7 por ciento interanualmente, pero resultó menor en 0,1 por ciento respecto al mes previo. Interanualmente, se debió a mayores créditos a empresas y para el segmento hipotecario; en tanto que se contrajo el crédito para consumo.

Junín: Crédito Directo

(Saldos a fin de periodo, en millones de soles, con Tipo de Cambio Fijo)

	Estructura % Jul-21	Saldo en millones de soles con TCF 1/		Tasa de crecimiento (%)	
		Jun-21	Jul-21	Mes	12 Meses
Banco de la Nación^{2/}	2,9	208	205	-1,1	-10,2
Agrobanco^{3/}	0,6	39	40	1,4	-2,0
Banca Múltiple	56,0	3 919	3 908	-0,3	9,0
Instituciones No Bancarias	40,5	2 814	2 822	0,3	7,7
Financieras	7,2	507	500	-1,4	-15,2
Cajas Municipales	29,8	2 066	2 078	0,6	15,1
Cajas Rurales	3,5	241	244	1,1	8,6
Edpymes	0,0	0	0	-9,4	-73,1
Total	100,0	6 980	6 975	-0,1	7,7
Empresas	63,4	4 431	4 425	-0,1	15,3
Personas	36,6	2 549	2 550	0,0	-3,3
Consumo	26,9	1 874	1 879	0,3	-4,7
Hipotecario	9,6	675	670	-0,7	0,8
MN	98,3	6 859	6 858	0,0	8,6
ME	1,7	121	117	-3,6	-27,1
ME (Mil. US\$)		37	35	-3,6	-27,1

1/ Se utiliza tipo de cambio fijo (TCF) a diciembre de 2019 (S/ 3,31 por dólar).

2/ Considera sólo los créditos de consumo e hipotecario.

3/ No considera los créditos a las demás empresas del sistema financiero

Fuente: SBS.

Elaboración: BCRP - Sucursal Huancayo. Departamento de Estudios Económicos.

- La **morosidad** en Junín, al término de junio pasado, alcanzó 5,7 por ciento, creciendo en 0,8 de punto porcentual respecto de igual mes del año previo.
- En cuanto a la **composición** del crédito, en julio, el 63,4 por ciento se dirigió al segmento empresarial, el 26,9 por ciento para consumo y el 9,6 por ciento restante al sector hipotecario.

Junín: Crecimiento del crédito directo

(Var.% con respecto a similar mes del año anterior, con Tipo de Cambio Fijo)

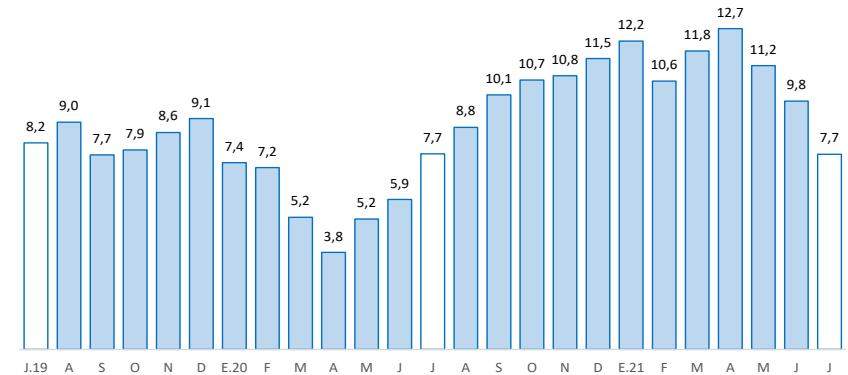

Fuente: SBS

Junín: Tasa de morosidad 1/

(Porcentaje)

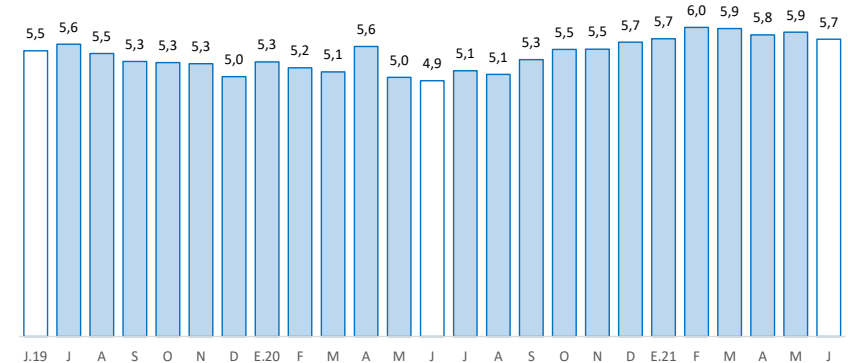

1/ Morosidad = (créditos vencidos + créditos en cobranza judicial) / colocaciones brutas.

Fuente: SBS y AFP

Los depósitos en Junín, durante julio, aumentaron interanualmente en 13,1 por ciento, y en 4,7 por ciento comparado al mes previo. El resultado interanual se debió al Banco de la Nación, Banca Múltiple y las Instituciones No Bancarias; y por tipo, creció en depósitos a la vista y en ahorro.

Junín: Depósitos

(Saldos a fin de periodo, en millones de soles, con Tipo de Cambio Fijo)

	Estructura % Jul-21	Saldo en millones de soles con TCF 1/		Tasa de crecimiento (%)	
		Jun-21	Jul-21	Mes	12 Meses
Banco de la Nación	14,3	842	867	2,9	20,6
Banca Múltiple	49,6	2 887	3 000	3,9	9,8
Instituciones No Bancarias	36,0	2 046	2 177	6,4	15,0
Financieras	2,5	147	150	2,4	13,2
Cajas Municipales	31,3	1 765	1 890	7,1	15,5
Cajas Rurales	2,3	134	137	1,8	10,3
TOTAL	100,0	5 776	6 044	4,7	13,1
Vista	16,6	1 019	1 006	-1,2	3,8
Ahorro	56,2	3 112	3 399	9,2	29,2
A plazo	27,1	1 645	1 639	-0,4	-5,9
MN	90,9	5 202	5 496	5,7	13,2
ME	9,1	574	548	-4,5	11,9
ME (Mill. US\$)		173	166	-4,5	11,9

1/ Se utiliza tipo de cambio fijo (TCF) a diciembre de 2019 (S/ 3,31 por dólar).

Fuente: SBS.

Elaboración: BCRP - Sucursal Huancayo. Departamento de Estudios Económicos.

Junín: Crecimiento de los depósitos

(Var.% con respecto a similar mes del año anterior, con Tipo de Cambio Fijo)

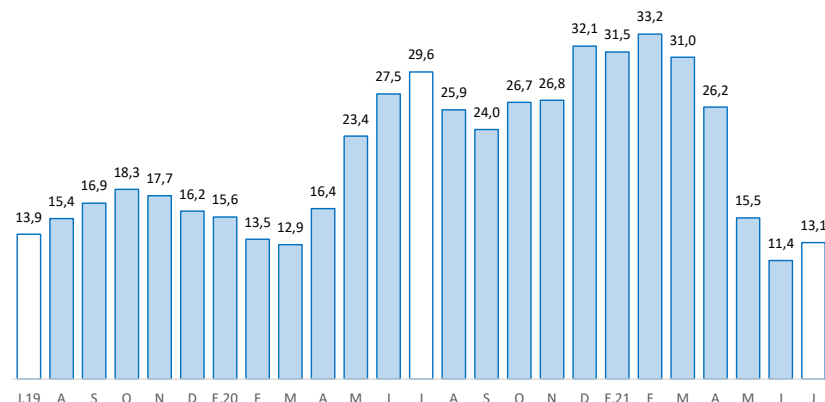

Fuente: SBS y AFP

La inversión pública en julio alcanzó S/ 80 millones, superior en S/ 55 millones con respecto de su similar del año previo. Entre enero y julio sumó S/ 487 millones, superior en 181,9 por ciento.

Junín: Ejecución del Presupuesto de Inversiones 1/ 2/ (En millones de soles)

	Estructura		Julio			Enero - Julio		
	2020	2021	2020	2021	V% Real	2020	2021	V% Real
Gobierno Nacional	18,8	6	17	152,6	36	122	228,0	
Gobierno Regional	31,7	5	17	237,5	44	127	180,5	
Gobiernos Locales	49,6	14	47	216,8	88	239	163,6	
Total	100,0	25	80	204,4	168	487	181,9	

1/ Preliminar. Información actualizada al 31 de julio de 2021

Fuente: MEF

Elaboración: BCRP - Sucursal Huancayo. Departamento de Estudios Económicos.

Junín: Crecimiento de la Ejecución del Presupuesto de Inversiones (Var.% real con respecto a similar mes del año anterior)

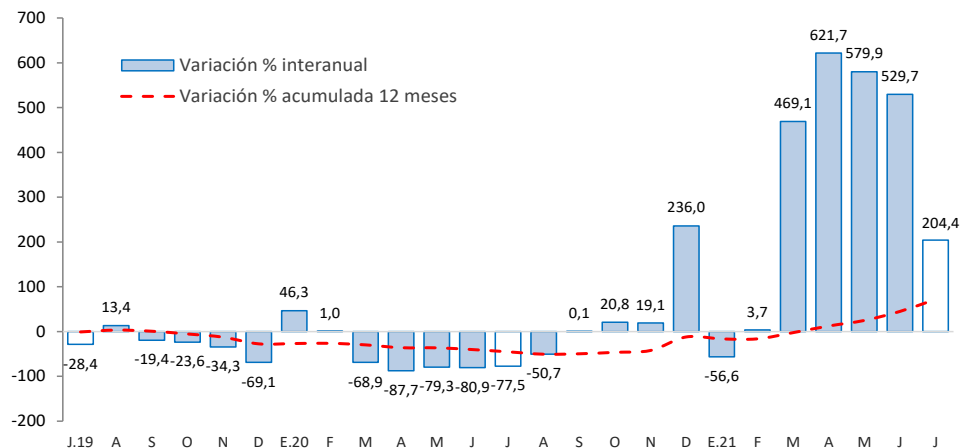

Fuente: MEF

- La **inversión pública** en Junín, durante en julio, alcanzó S/ 80 millones, superior en S/ 55 millones (204,4 por ciento más), debido de un lado a la caída en julio 2020 en 77,5 por ciento (efecto base) y por otro al mayor estímulo fiscal para una mayor reactivación. Entre enero y julio acumuló una ejecución de S/ 487 millones, superior en S/ 320 millones (181,9 por ciento más), ante mayores montos devengados en los tres niveles de gobierno.
- Entre los **principales proyectos** que se ejecutaron entre enero y julio, destacaron en el Gobierno Nacional, “Instalación de banda ancha para la conectividad integral y desarrollo social de la región Junín”, con un gasto devengado acumulado de S/ 60,6 millones; y “Rehabilitación y mejoramiento de los pavimentos y edificio de pasajeros del Aeropuerto de Jauja”, con S/ 8,2 millones devengados.
- En el Gobierno Regional, “Mejoramiento institucional de la unidad de equipo mecánico de la Dirección Regional de Transportes y Comunicaciones - Gobierno Regional de Junín”, con S/ 16,8 millones devengados; y “Mejoramiento de la carretera departamental JU-103, tramo Palca - Tapo - Antacucho - Ricran - Pacan - Jauja”, con S/ 13,7 millones.
- En los gobiernos locales, “Mejoramiento del servicio de transitabilidad peatonal y vehicular del Barrio San Cristóbal distrito de Junín - provincia de Junín”, con un gasto de S/ 6,6 millones; y “Mejoramiento vial de la Av. Leoncio Prado, tramo Av. Las Américas - rio Cunas, distrito de Pilcomayo - Huancayo”, con un gasto devengado de S/ 4,0 millones.