



BANCO CENTRAL DE RESERVA DEL PERÚ

Junín: Síntesis de Actividad Económica - Junio 2021 -

**Departamento de Estudios Económicos
Sucursal Huancayo**

Agosto 2021

Actividad Primaria

- El **sector agropecuario** experimentó una reducción de 1,6 por ciento en el mes, producto de la menor oferta de la parte agrícola, tanto para el mercado interno como para el mercado externo y/o agroindustria. Entre enero y junio, se expandió en 1,7 por ciento.
- La **actividad minera** se expandió en 35 por ciento en junio, ante la mayor oferta en cobre, zinc, molibdeno, plata y plomo. Entre enero y junio, creció en 40,7 por ciento.

Otros Indicadores de Actividad Económica

- Los **despachos locales de cemento** en Junín se expandieron en 57,6 por ciento, explicado por la caída en 28,7 por ciento en igual mes de 2020 y a su vez la mayor inversión pública y privada por las medidas de reactivación. Entre enero y junio creció en 75,6 por ciento, asociado a un afecto base, así como por la mayor inversión pública y privada, sobresaliendo en este último la demanda para obras de autoconstrucción.
- En junio, el **crédito directo total** en la región (S/ 6 980 millones, calculado con tipo de cambio fijo) creció en 9,8 por ciento respecto a similar mes del año pasado, explicado por los créditos que se orientaron a las empresas (21,4 por ciento más), ante el mayor estímulo generado por el Programa Reactiva Perú, y en menor medida por lo destinado al segmento hipotecario (0,5 por ciento); mientras que para el segmento consumo se contrajo en 8,3 por ciento.
- Por su parte, **la inversión pública** en junio (S/ 91 millones) se expandió en S/ 77 millones (524,8 por ciento), respecto de su similar del año previo, explicado por un efecto estadístico, luego de caer en 80,9 por ciento en junio 2020 por efecto de las medidas de confinamiento para contener el avance de la pandemia; y de otro lado, el mayor estímulo fiscal para reactivar la economía, aumentando el gasto en los tres niveles de gobierno. Entre enero y junio la inversión (S/ 407 millones) se expandió en S/ 265 millones (177,5 por ciento más).

Junín: Otros indicadores de actividad económica

(Variación % respecto a similar mes del año anterior)

	Ene.21	Feb.21	Mar.21	Abr.21	May.21	Jun.21
Despachos de cemento	↑ 6,6	↓ -8,2	↑ 114,0	↑ 36572,5	↑ 225,9	↑ 57,6
Crédito total ^{2/}	↑ 12,2	↑ 10,6	↑ 11,8	↑ 12,7	↑ 11,2	↑ 9,8
Crédito de consumo ^{2/}	↓ -7,6	↓ -9,5	↓ -9,1	↓ -8,0	↓ -7,1	↓ -8,3
Crédito hipotecario ^{2/}	↓ -1,3	↓ -1,3	↓ -0,5	↑ 0,1	↑ 0,6	↑ 0,5
Inversión pública ^{1/}	↓ -56,6	↑ 3,7	↑ 469,1	↑ 621,7	↑ 579,9	↑ 524,8

1/ En términos reales.

2/ En términos nominales, con tipo de cambio fijo.

Fuentes: UNACEM, SBS y AFP y MEF.

La actividad agropecuaria en junio se contrajo en 1,6 por ciento, ante la menor oferta de la parte agrícola. Entre enero y junio observó una expansión de 1,7 por ciento.

Junín: Producción de principales productos agropecuarios 1/

(Miles de toneladas)

	Estructura ^{2/}		Junio		Enero - Junio		
	2020	2020	2021	Var%	2020	2021	Var%
AGRÍCOLA ^{2/}	86,9			-2,4			0,8
Orientada al mercado interno ^{2/}	52,9			-2,8			2,0
Papa	10,7	90,6	82,4	-9,0	354,9	358,8	1,1
Piña	9,4	36,0	35,5	-1,5	233,5	238,3	2,1
Naranja	7,3	33,2	34,1	2,8	151,3	153,5	1,5
Maíz Choclo	3,0	0,0	0,0	-	94,0	92,6	-1,5
Plátano	4,1	18,7	18,7	-0,2	105,0	109,5	4,3
Palta	3,0	2,5	3,0	22,1	23,0	26,7	16,5
Mandarina	2,4	11,9	11,9	0,2	32,0	32,9	2,6
Arveja Grano Verde	1,4	0,6	0,8	29,5	21,5	22,1	2,8
Yuca	2,4	8,7	8,3	-3,8	53,3	51,7	-3,0
Tangelo	1,2	4,9	5,0	1,6	30,9	31,2	0,8
Orientada al mercado externo y agroindustria ^{2/}	31,4			-2,6			-1,6
Café	21,4	18,5	17,7	-4,1	62,5	60,4	-3,4
Cacao	7,9	4,5	4,7	2,8	15,7	16,4	4,1
Maíz A. Duro	0,9	0,5	0,6	8,9	19,7	20,7	5,0
Jengibre (kion)	0,8	0,8	0,8	-1,9	10,2	10,6	4,0
Pastos Forrajeros ^{2/}	2,5			12,3			10,3
PECUARIO ^{2/}	13,1			9,9			9,7
Vacuno*	3,2	1,0	1,3	22,9	6,0	7,0	16,6
Ave*	2,9	1,0	1,1	2,2	6,9	6,7	-1,8
Leche	2,8	4,9	5,0	0,8	29,1	29,8	2,5
Ovino*	2,0	0,6	0,6	15,0	3,3	3,8	16,6
Porcino*	1,3	0,5	0,5	8,5	3,0	3,4	12,4
TOTAL	100,0			-1,6			1,7

1/ Cifras preliminares.

2/ Calculado a precios de 2007.

* Peso de animal vivo.

Fuente: MIDA GRI

Elaboración: BCRP - Sucursal Huancayo. Departamento de Estudios Económicos.

El **subsector agrícola** disminuyó en 2,4 por ciento en el mes, producto de la menor oferta, tanto para el mercado interno como para el mercado externo y/o agroindustria, explicándose en el primer caso por la menor producción de papa, maíz amiláceo, piña, yuca y plátano, a causa de menores rendimientos por clima inestable, con pocas lluvias y presencia de heladas en febrero, para registrarse mayores precipitaciones entre marzo y abril. En la oferta para el sector externo y/o agroindustria, se contrajo por café, maca y jengibre (kion), asociado a menores labores culturales (café), de los rendimientos (maca y café) y por inferior demanda (jengibre). Entre enero y junio, el sub sector se expandió en 0,8 por ciento, debido a la mayor oferta para el mercado interno.

La **producción pecuaria** continuó en crecimiento, expandiéndose en 9,9 por ciento durante junio, asociado a los resultados positivos en leche y todas las carnes, sobresaliendo en este último en carnes de vacuno y ovino, ante el registro de adecuados rendimientos y un efecto base, con menor oferta en igual mes de 2020 por las restricciones para evitar el avance del Covid-19. Entre enero y junio, el sub sector se incrementó en 9,7 por ciento.

La producción minera creció en 35 por ciento en junio, ante la mayor oferta en cobre, zinc, molibdeno, plata y plomo. Entre enero y junio, creció en 40,7 por ciento.

Junín: Producción Minera 1/

(Var. % real respecto al mismo periodo del año anterior)

	Estructura ^{2/}	Junio			Enero - Junio		
		2020	2020	2021	Var. %	2020	2021
Cobre (TMR)	64,5	14 519	19 129	31,8	78 375	97 867	24,9
Zinc (TMR)	19,1	13 527	19 493	44,1	58 882	109 227	85,5
Molibdeno (TMR)	3,9	25	65	155,7	355	438	23,4
Plata (Kg.R)	9,7	38 924	47 893	23,0	173 421	259 247	49,5
Plomo (TMR)	2,8	2 506	3 363	34,2	10 211	19 138	87,4
Total^{1/ 2/}	100,0			35,0			40,7

1/ Cifras preliminares.

2/ A precios de 2007.

Fuente: Instituto Nacional de Estadística e Informática y Ministerio de Energía y Minas.

Elaboración: BCRP - Sucursal Huancayo. Departamento de Estudios Económicos.

- La **actividad minera** metálica se expandió por noveno mes consecutivo, creciendo en 35 por ciento interanual en junio, ante la mayor oferta en cobre (31,8 por ciento), zinc (44,1 por ciento), molibdeno (155,7 por ciento), plata (23,0 por ciento) y plomo (34,2 por ciento). De acuerdo a su contribución ponderada, sobresalió los incrementos en cobre (Minera Chinalco) y zinc (mineras Chinalco y Volcan).
- Entre enero y junio creció en 40,7 por ciento, explicado por la mayor producción de todos los productos mineros metálicos, destacando por su contribución ponderada los incrementos en cobre (Minera Chinalco) y zinc (mineras Chinalco y Volcan).

Junín: Crecimiento de la producción minera 1/

(Var.% real respecto a similar mes del año anterior)

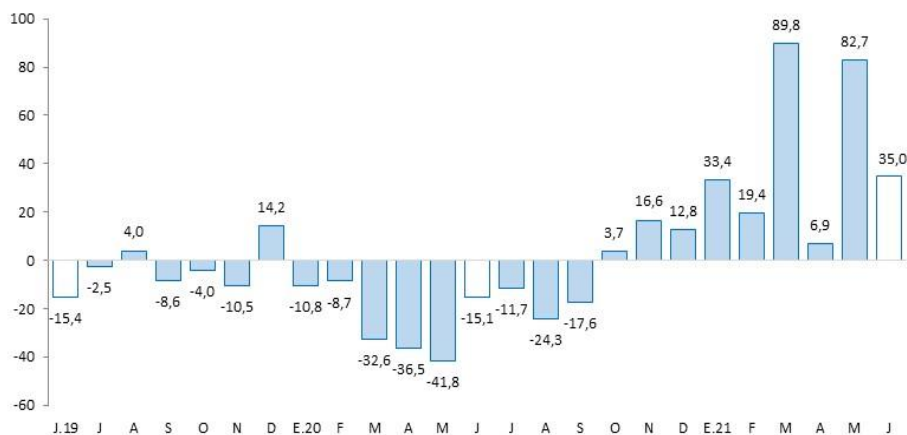

1/ Estimado a precios de 2007

Fuente: MINEM

Los despachos locales de cemento en junio aumentaron en 57,6 por ciento, explicado por un efecto base y a su vez la mayor inversión pública y privada por las medidas de reactivación. Entre enero y junio creció en 75,6 por ciento.

Junín: Despachos de cemento

(Var.% con respecto a similar mes del año anterior)

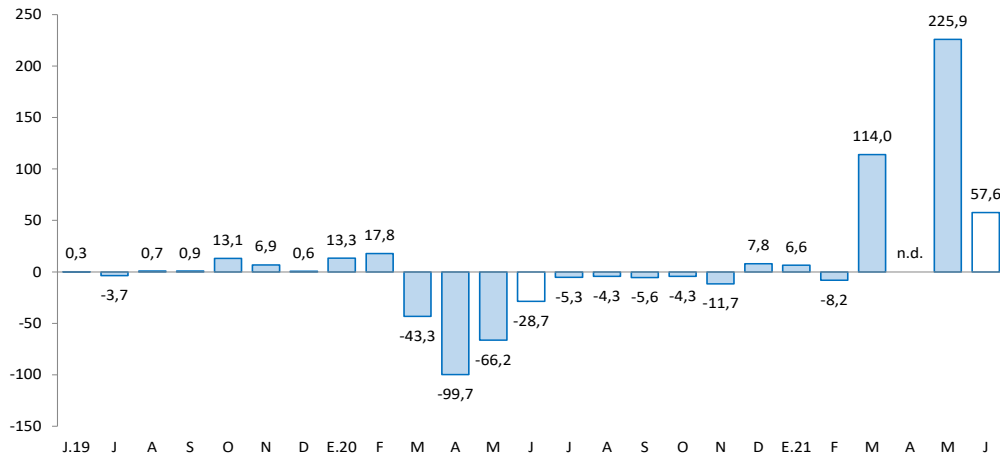

Fuente: UNACEM.

Elaboración: BCRP - Sucursal Huancayo. Departamento de Estudios Económicos

- Los **despachos locales de cemento** en Junín, al término de junio 2021, se expandieron en 57,6 por ciento, explicado por un efecto rebote, ante la caída en 28,7 por ciento en igual mes de 2020; y de otro lado, por el mayor gasto público en el mes, en los tres niveles de gobierno (dentro de las medidas de reactivación). También se observó una mayor inversión privada, relacionada principalmente a obras de autoconstrucción.
- Entre enero y junio, creció en 75,6 por ciento, asociado a los resultados entre marzo y junio, explicado por el mayor gasto público en inversiones en el periodo acumulado (177,5 por ciento más), en los tres niveles de gobierno, con mayores gastos en los sectores transporte, comunicaciones y saneamiento. En la parte privada se observó mayores gastos en obras de autoconstrucción.

En junio 2021, el crédito total creció en 9,8 por ciento interanualmente, y en 0,4 por ciento respecto al mes previo. Interanualmente, se debió a mayores créditos a empresas, impulsado por Reactiva Perú, y para el segmento hipotecario; en tanto que se contrajo el crédito para consumo.

Junín: Crédito Directo

(Saldos a fin de periodo, en millones de soles, con Tipo de Cambio Fijo)

	Estructura % Jun-21	Saldo en millones de soles con TCF 1/		Tasa de crecimiento (%)	
		May-21	Jun-21	Mes	12 Meses
Banco de la Nación^{2/}	3,0	208	208	-0,2	-11,4
Agrobanco^{3/}	0,6	39	39	0,6	-4,2
Banca Múltiple	56,1	3 909	3 919	0,2	12,2
Instituciones No Bancarias	40,3	2 796	2 814	0,6	8,8
Financieras	7,3	518	507	-2,1	-13,5
Cajas Municipales	29,6	2 036	2 066	1,4	15,7
Cajas Rurales	3,5	241	241	-0,1	13,2
Edpymes	0,0	0	0	11,3	-71,2
Total	100,0	6 952	6 980	0,4	9,8
Empresas	63,9	4 367	4 464	2,2	21,4
Personas	36,1	2 586	2 516	-2,7	-6,1
Consumo	26,4	1 907	1 841	-3,5	-8,3
Hipotecario	9,7	679	675	-0,5	0,5
MN	98,3	6 833	6 859	0,4	11,2
ME	1,7	120	121	1,1	-34,6
ME (Mill. US\$)		36	37	1,1	-34,6

1/ Se utiliza tipo de cambio fijo (TCF) a diciembre de 2019 (S/ 3,31 por dólar).

2/ Considera sólo los créditos de consumo e hipotecario.

3/ No considera los créditos a las demás empresas del sistema financiero

Fuente: SBS.

Elaboración: BCRP - Sucursal Huancayo. Departamento de Estudios Económicos.

- La **morosidad** en Junín, al término de mayo pasado, alcanzó 5,9 por ciento, creciendo en 0,9 de punto porcentual respecto de igual mes del año previo.
- En cuanto a la **composición** del crédito, en junio, el 63,9 por ciento se dirigió al segmento empresarial, el 26,4 por ciento para consumo y el 9,7 por ciento restante al sector hipotecario.

Junín: Crecimiento del crédito directo

(Var.% con respecto a similar mes del año anterior, con Tipo de Cambio Fijo)

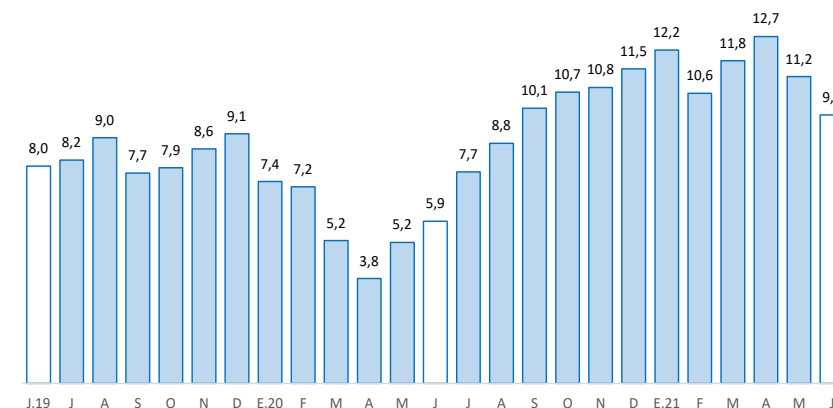

Fuente: SBS

Junín: Tasa de morosidad 1/

(Porcentaje)

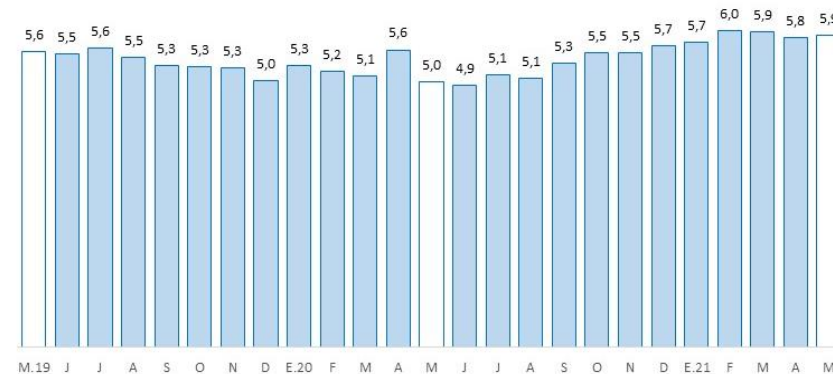

1/ Morosidad = (créditos vencidos + créditos en cobranza judicial) / colocaciones brutas.

Fuente: SBS y AFP

Los depósitos en junio aumentaron interanualmente en 11,4 por ciento, y disminuyeron en 0,6 por ciento comparado al mes previo. El resultado interanual se debió al Banco de la Nación, Banca Múltiple y las Instituciones No Bancarias; y por tipo, creció en depósitos en ahorro.

Junín: Depósitos

(Saldos a fin de periodo, en millones de soles, con Tipo de Cambio Fijo)

	Estructura % Jun-21	Saldo en millones de soles con TCF 1/		Tasa de crecimiento (%)	
		May-21	Jun-21	Mes	12 Meses
Banco de la Nación	14,6	854	842	-1,4	4,3
Banca Múltiple	50,0	2 992	2 887	-3,5	13,2
Instituciones No Bancarias	35,4	1 967	2 046	4,0	12,1
Financieras	2,5	147	147	-0,5	16,6
Cajas Municipales	30,6	1 684	1 765	4,8	11,2
Cajas Rurales	2,3	136	134	-0,8	19,0
TOTAL	100,0	5 813	5 776	-0,6	11,4
Vista	17,6	1 128	1 019	-9,7	-0,4
Ahorro	53,9	3 050	3 112	2,0	29,5
A plazo	28,5	1 635	1 645	0,6	-6,4
MN	90,1	5 224	5 202	-0,4	10,7
ME	9,9	590	574	-2,7	17,9
ME (Mill. US\$)		178	173	-2,7	17,9

1/ Se utiliza tipo de cambio fijo (TCF) a diciembre de 2019 (S/ 3,31 por dólar).

Fuente: SBS.

Elaboración: BCRP - Sucursal Huancayo. Departamento de Estudios Económicos.

Junín: Crecimiento de los depósitos

(Var.% con respecto a similar mes del año anterior, con Tipo de Cambio Fijo)

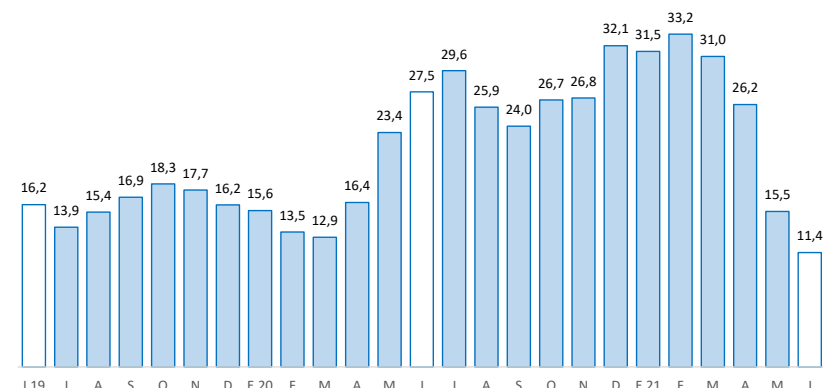

Fuente: SBS y AFP

La inversión pública en junio se expandió en S/ 77 millones (524,8 por ciento en términos reales), explicado por un efecto estadístico y el mayor estímulo fiscal para reactivar la economía. Entre enero y junio creció en S/ 265 millones (177,5 por ciento más).

Junín: Ejecución del Presupuesto de Inversiones 1/ 2/ (En millones de soles)

	Estructura 2020	Junio			Enero - Junio		
		2020	2021	V% Real	2020	2021	V% Real
Gobierno Nacional	18,8	2	33	1 364,2	30	105	244,1
Gobierno Regional	31,7	2	18	594,9	39	110	172,5
Gobiernos Locales	49,6	9	41	314,7	74	192	153,3
Total	100,0	14	91	524,8	142	407	177,5

1/ Preliminar. Información actualizada al 30 de junio de 2021

Fuente: MEF

Elaboración: BCRP - Sucursal Huancayo. Departamento de Estudios Económicos.

Junín: Crecimiento de la Ejecución del Presupuesto de Inversiones (Var.% real con respecto a similar mes del año anterior)

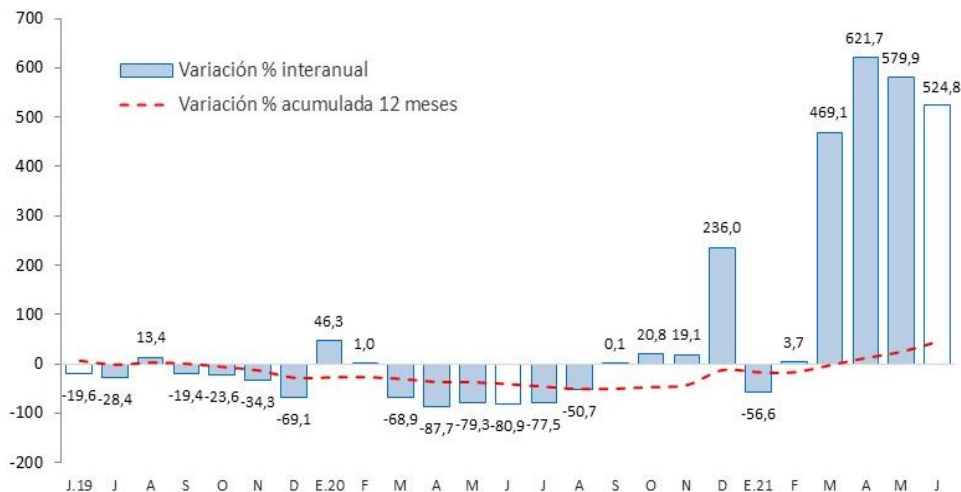

Fuente: MEF

- La **inversión pública** en Junín, durante en junio, alcanzó S/ 91 millones, superior en S/ 77 millones (524,8 por ciento), respecto de su similar del año previo, explicado por un efecto estadístico, luego de caer en 80,9 por ciento en junio 2020 por efecto de las medidas de confinamiento para contener el avance de la pandemia; y de otro lado, el mayor estímulo fiscal para reactivar la economía, aumentando el gasto en los tres niveles de gobierno. Entre enero y junio la inversión (S/ 407 millones) se expandió en S/ 265 millones (177,5 por ciento más).
- Entre los **principales proyectos** que se ejecutaron entre enero y junio, destacaron en el Gobierno Nacional, “Instalación de banda ancha para la conectividad integral y desarrollo social de la región Junín”, con un gasto devengado acumulado de S/ 61,5 millones; y “Adquisición de tractor de orugas, excavadora hidráulica, cargador frontal y motoniveladora; además de otros activos para la red vial nacional no concesionada, y no tercerizada, de la provincia de Huancayo, Junín”, con S/ 6,7 millones devengados.
- En el Gobierno Regional, “Mejoramiento institucional de la unidad de equipo mecánico de la Dirección Regional de Transportes y Comunicaciones - Gobierno Regional de Junín”, con S/ 16,8 millones devengados; y “Mejoramiento de la carretera departamental JU-103, tramo Palca - Tapo - Antacucho - Ricran - Pacan - Jauja”, con S/ 13,6 millones.
- En los gobiernos locales, “Mejoramiento del servicio de transitabilidad peatonal y vehicular del Barrio San Cristóbal distrito de Junín - provincia de Junín”, con un gasto de S/ 5,7 millones; y “Mejoramiento vial de la Av. Leoncio Prado, tramo Av. Las Américas - río Cunas, distrito de Pilcomayo - Huancayo”, con un gasto devengado de S/ 3,8 millones.