



**BANCO CENTRAL DE RESERVA DEL PERÚ**

# **Junín: Síntesis de Actividad Económica - Abril 2021 -**

**Departamento de Estudios Económicos  
Sucursal Huancayo**

Junio 2021

## Actividad Primaria

- El **sector agropecuario** creció en 3,5 por ciento en abril, ante la mayor oferta de los sub sectores agrícola y pecuario. Entre enero y abril observó una expansión de 4,5 por ciento.
- La **actividad minera** creció en 6,9 por ciento en el mes, explicado por la mayor producción de zinc (335,7 por ciento), plata (95,2 por ciento) y plomo (2 644,2 por ciento); no obstante, las reducciones en cobre y molibdeno. Entre enero y abril creció en 33,4 por ciento.

## Otros Indicadores de Actividad Económica

- Los **despachos locales de cemento** en Junín se expandieron en más de 36 mil por ciento, explicado por la caída en 99,7 por ciento en igual mes de 2020 (efecto base) y a su vez la mayor inversión pública por las medidas de reactivación. Entre enero y abril creció en 60,7 por ciento.
- En abril, el **crédito directo total** en la región (S/ 6 911 millones, calculado con tipo de cambio fijo) creció en 12,7 por ciento respecto a similar mes del año pasado, explicado por los créditos que se orientaron a las empresas (28,0 por ciento más), ante el mayor estímulo generado por el Programa Reactiva Perú, y en menor medida por los destinados al segmento hipotecario (0,1 por ciento); mientras que para el segmento consumo se contrajo en 8,0 por ciento.
- Por su parte, **la inversión pública** en abril (S/ 70 millones) se expandió en S/ 60 millones en términos nominales (621,7 por ciento en términos reales), respecto de su similar del año previo, explicado por un efecto estadístico, luego de caer en 87,7 por ciento en abril 2020 por la primera cuarentena para contener el avance de la pandemia, y de otro lado el mayor estímulo fiscal para reactivar la economía, aumentando el gasto en los tres niveles de gobierno. Entre enero y abril se expandió en S/ 129 millones (103,1 por ciento más en términos reales).

### Junín: Otros indicadores de actividad económica

(Variación % respecto a similar mes del año anterior)

	Nov.20	Dic.20	Ene.21	Feb.21	Mar.21	Abr.21
Despachos de cemento	↓ -11,7	↑ 7,8	↑ 6,6	↓ -8,2	↑ 114,0	↑ 36572,5
Crédito total <sup>2/</sup>	↑ 10,8	↑ 11,5	↑ 12,2	↑ 10,6	↑ 11,8	↑ 12,7
Crédito de consumo <sup>2/</sup>	↓ -6,0	↓ -6,4	↓ -7,6	↓ -9,5	↓ -9,1	↓ -8,0
Crédito hipotecario <sup>2/</sup>	↓ -0,9	↓ -0,5	↓ -1,3	↓ -1,3	↓ -0,5	↑ 0,1
Inversión pública <sup>1/</sup>	↑ 19,1	↑ 236,0	↓ -56,6	↑ 3,7	↑ 469,1	↑ 621,7

1/ En términos reales.

2/ En términos nominales, con tipo de cambio fijo.

Fuentes: UNACEM, MINCETUR, SBS y AFP y MEF.

La actividad agropecuaria en abril aumentó en 3,5 por ciento, ante la mayor oferta de los sub sectores agrícola y pecuario. Entre enero y abril observó una expansión de 4,5 por ciento.

## Junín: Producción de principales productos agropecuarios 1/ (Miles de toneladas)

	Estructura <sup>2/</sup>		Abril		Enero - Abril		
	2020	2020	2021	Var%	2020	2021	Var%
<b>AGRÍCOLA <sup>2/</sup></b>	<b>86,9</b>			<b>3,1</b>			<b>4,6</b>
<b>Orientada al mercado interno <sup>2/</sup></b>	<b>52,9</b>			<b>3,2</b>			<b>4,9</b>
Papa	10,7	60,8	63,6	4,7	163,1	169,1	3,7
Piña	9,4	37,6	38,5	2,5	159,9	165,4	3,4
Maíz Choclo	3,0	38,1	38,9	2,3	68,5	72,6	6,0
Naranja	7,3	22,6	23,4	3,8	90,5	91,8	1,5
Plátano	4,1	16,9	17,7	4,4	68,3	73,2	7,1
Palta	3,0	3,2	3,8	20,7	17,4	20,3	16,3
Arveja Grano Verde	1,4	5,1	4,2	-17,7	18,2	19,3	5,9
Yuca	2,4	8,9	8,2	-7,5	35,2	34,4	-2,3
Tangelo	1,2	6,5	6,6	1,9	20,5	20,3	-1,0
Mandarina	2,4	5,5	5,9	7,9	10,7	11,3	5,5
<b>Orientada al mercado externo y agroindustria <sup>2/</sup></b>	<b>31,4</b>			<b>2,5</b>			<b>3,8</b>
Café	21,4	13,8	14,1	1,7	24,9	25,4	1,8
Cacao	7,9	3,3	3,5	5,6	6,8	7,5	10,4
Maíz A. Duro	0,9	3,9	4,0	3,5	17,2	18,0	4,8
Jengibre (kion)	0,8	1,2	1,2	-1,8	8,8	9,1	4,0
<b>Pastos Forrajeros <sup>2/</sup></b>	<b>2,5</b>			<b>10,5</b>			<b>5,2</b>
<b>PECUARIO <sup>2/</sup></b>	<b>13,1</b>			<b>7,7</b>			<b>3,9</b>
Vacuno*	3,2	0,7	0,8	18,1	4,0	4,3	7,4
Ave*	2,9	1,2	1,2	-2,7	4,7	4,6	-2,6
Leche	2,8	4,9	5,1	4,9	19,2	19,7	2,9
Ovino*	2,0	0,4	0,4	15,7	2,2	2,3	2,8
Porcino*	1,3	0,4	0,4	14,4	2,0	2,2	9,0
<b>TOTAL</b>	<b>100,0</b>			<b>3,5</b>			<b>4,5</b>

1/ Cifras preliminares.

2/ Calculado a precios de 2007.

\* Peso de animal vivo.

Fuente: MINAGRI

Elaboración: BCRP - Sucursal Huancayo. Departamento de Estudios Económicos.

El **subsector agrícola** creció en 3,1 por ciento en abril, tanto para el mercado interno como para el mercado externo y/o agroindustria. Sobresalió la mayor producción de frutas en la zona ceja de selva y selva: piña, naranja, plátano, mandarina y tangelo, ante el registro de favorables rendimientos y adecuada demanda; en tanto que en la zona sierra se explicó por papa, maíz choclo y haba grano verde, recuperándose la oferta luego de los efectos del mal clima observado en febrero (presencia de heladas y falta de lluvias). En cuanto a la producción con destino al mercado externo y/o agroindustria, creció por café, cacao y maíz amarillo duro, por una adecuada demanda externa (cacao y café) y buenos precios de mercado (maíz amarillo duro). Entre enero y abril, el sub sector se expandió en 4,6 por ciento.

La **producción pecuaria** continuó en crecimiento, expandiéndose en 7,7 por ciento durante abril, asociado a los resultados positivos en leche, lana, huevo y todas las carnes con excepción a las de caprino y ave; ante la recuperación de los rendimientos por la mayor presencia de lluvias entre diciembre y abril - con excepción de febrero - mejorando con ello la disponibilidad de pasto fresco. Entre enero y abril, se incrementó en 3,9 por ciento.

La producción minera creció en 6,9 por ciento en el mes, explicado por la mayor oferta de zinc, plata y plomo; no obstante, las reducciones en cobre y molibdeno. Entre enero y abril creció en 33,4 por ciento.

## Junín: Producción Minera 1/

(Var. % real respecto al mismo periodo del año anterior)

	Estructura <sup>2/</sup>		Abril		Enero - Abril		
	2020	2020	2021	Var. %	2020	2021	Var. %
Cobre (TMR)	64,4	15 652	10 702	-31,6	51 076	60 212	17,9
Zinc (TMR)	19,1	3 769	16 423	335,7	40 713	70 078	72,1
Molibdeno (TMR)	3,9	131	51	-61,4	222	312	40,9
Plata (Kg.R)	9,8	18 077	35 291	95,2	118 447	166 638	40,7
Plomo (TMR)	2,8	113	3 100	2 644,2	7 206	12 399	72,1
<b>Total <sup>1/2/</sup></b>	<b>100,0</b>			<b>6,9</b>			<b>33,4</b>

1/ Cifras preliminares.

2/ A precios de 2007.

Fuente: Instituto Nacional de Estadística e Informática y Ministerio de Energía y Minas.

Elaboración: BCRP - Sucursal Huancayo. Departamento de Estudios Económicos.

- La **actividad minera** metálica se expandió por séptimo mes consecutivo, creciendo en 6,9 por ciento en el mes, explicado por la mayor producción de zinc (335,7 por ciento), plata (95,2 por ciento) y plomo (2 644,2 por ciento); no obstante, la reducción en cobre y molibdeno. La mayor oferta de zinc y plata se vinculó a los resultados que obtuvo minera Volcan, habiendo paralizado sus operaciones en igual mes de 2020 por efecto de la primera cuarentena. La reducción en cobre se asoció a inconvenientes, con su molino principal, en Minera Chinalco.
- Entre enero y abril creció en 33,4 por ciento, explicado por la mayor producción de todos los productos mineros metálicos, principalmente por la oferta de Minera Chinalco (cobre, molibdeno, zinc y plata). De acuerdo a su contribución, los principales incrementos se observaron en zinc (72,1 por ciento) y cobre (17,9 por ciento).

## Junín: Crecimiento de la producción minera 1/

(Var.% real respecto a similar mes del año anterior)

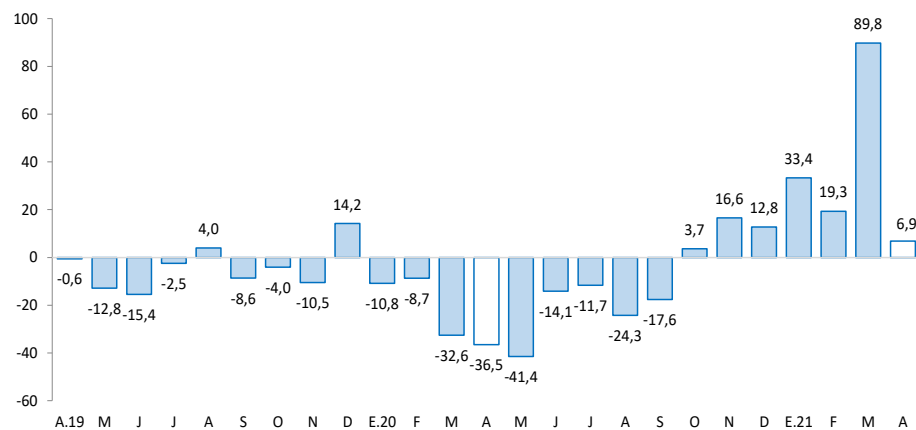

1/ Estimado a precios de 2007

Fuente: MINEM

Los despachos locales de cemento en abril se expandieron en más de 36 mil por ciento, explicado por un efecto base y a su vez la mayor inversión pública y privada. Entre enero y abril creció en 60,7 por ciento.

## Junín: Despachos de cemento

(Var.% con respecto a similar mes del año anterior)

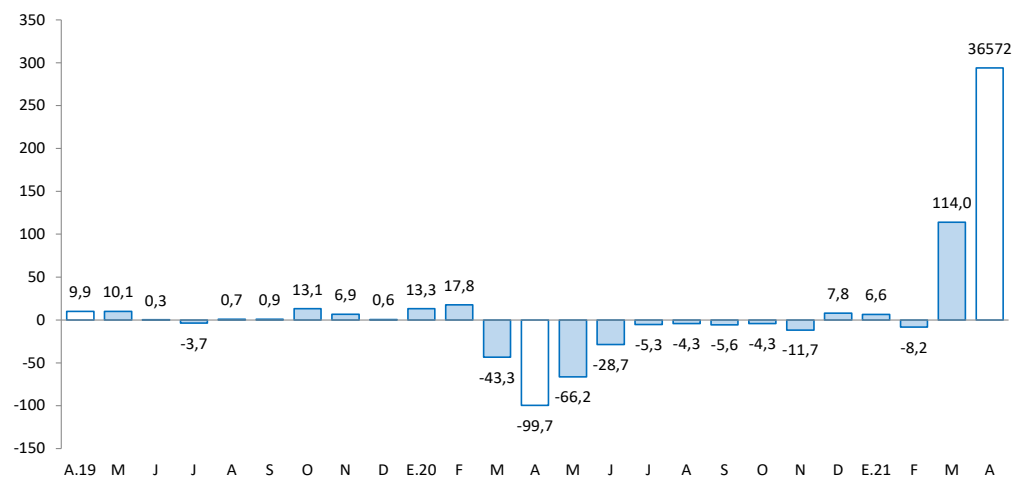

Fuente: UNACEM.

Elaboración: BCRP - Sucursal Huancayo. Departamento de Estudios Económicos

- Los **despachos locales de cemento** en Junín, al término de abril 2021, se expandieron en más de 36 mil por ciento, explicado por un efecto rebote, ante la caída en 99,7 por ciento en igual mes de 2020; y de otro lado, por el mayor gasto público en el mes, en los tres niveles de gobierno (dentro de las medidas de reactivación). También se observó una mayor inversión privada, relacionada principalmente a obras de autoconstrucción.
- Entre enero y abril, creció en 60,7 por ciento, asociado al resultado de marzo y abril, observándose un mayor gasto público en inversiones en similar periodo (103,1 por ciento más), en los tres niveles de gobierno. En la parte privada se observó mayores gastos en obras de autoconstrucción.

En abril 2021, el crédito total (S/ 6 911 millones) creció en 12,7 por ciento interanualmente, y en 0,2 por ciento respecto al mes previo. Interanualmente, se debió a mayores créditos a empresas, impulsado por Reactiva Perú; en tanto que se contrajo el crédito para consumo.

## Junín: Crédito Directo

(Saldos a fin de periodo, en millones de soles, con Tipo de Cambio Fijo)

	Estructura % Abr-21	Saldo en millones de soles con TCF 1/		Tasa de crecimiento (%)	
		Mar-21	Abr-21	Mes	12 Meses
<b>Banco de la Nación<sup>2/</sup></b>	<b>3,0</b>	<b>212</b>	<b>210</b>	<b>-0,7</b>	<b>-13,8</b>
<b>Agrobanco<sup>3/</sup></b>	<b>0,5</b>	<b>37</b>	<b>38</b>	<b>2,1</b>	<b>-9,1</b>
<b>Banca Múltiple</b>	<b>56,1</b>	<b>3 871</b>	<b>3 878</b>	<b>0,2</b>	<b>20,4</b>
<b>Instituciones No Bancarias</b>	<b>40,3</b>	<b>2 778</b>	<b>2 785</b>	<b>0,3</b>	<b>6,1</b>
Financieras	7,7	540	533	-1,3	-10,5
Cajas Municipales	29,1	1 998	2 012	0,7	11,0
Cajas Rurales	3,5	239	240	0,3	11,1
Edpymes	0,0	1	1	-3,5	-43,7
<b>Total</b>	<b>100,0</b>	<b>6 899</b>	<b>6 911</b>	<b>0,2</b>	<b>12,7</b>
<b>Empresas</b>	<b>62,4</b>	<b>4 292</b>	<b>4 312</b>	<b>0,5</b>	<b>28,0</b>
<b>Personas</b>	<b>37,6</b>	<b>2 607</b>	<b>2 600</b>	<b>-0,3</b>	<b>-6,0</b>
Consumo	27,8	1 929	1 921	-0,4	-8,0
Hipotecario	9,8	678	678	0,0	0,1
MN	98,2	6 769	6 789	0,3	14,4
ME	1,8	130	123	-5,6	-38,8
ME (Mill. US\$)		39	37	-5,6	-38,8

1/ Se utiliza tipo de cambio fijo (TCF) a diciembre de 2019 (S/ 3,31 por dólar).

2/ Considera sólo los créditos de consumo e hipotecario.

3/ No considera los créditos a las demás empresas del sistema financiero

Fuente: SBS.

Elaboración: BCRP - Sucursal Huancayo. Departamento de Estudios Económicos.

- La **morosidad** en Junín, al término de marzo pasado, alcanzó 5,9 por ciento, creciendo en 0,8 de punto porcentual respecto de igual mes del año previo.
- En cuanto a la **composición** del crédito, en abril, el 62,4 por ciento se dirigió al segmento empresarial, el 27,8 por ciento para consumo y el 9,8 por ciento restante al sector hipotecario.

## Junín: Crecimiento del crédito directo

(Var. % con respecto a similar mes del año anterior, con Tipo de Cambio Fijo)

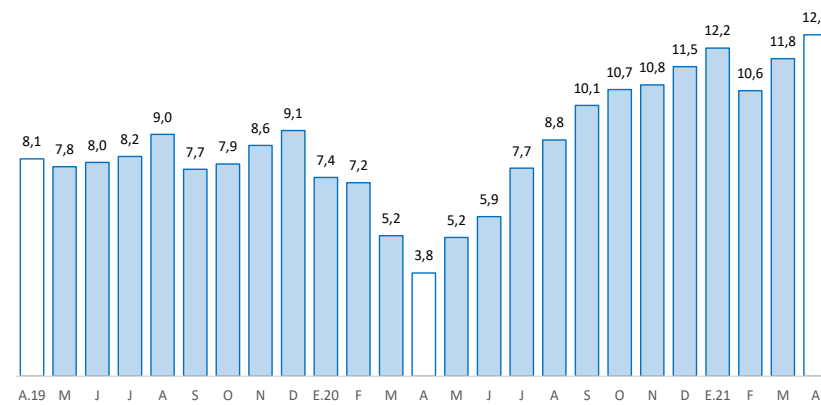

Fuente: SBS

## Junín: Tasa de morosidad 1/

(Porcentaje)

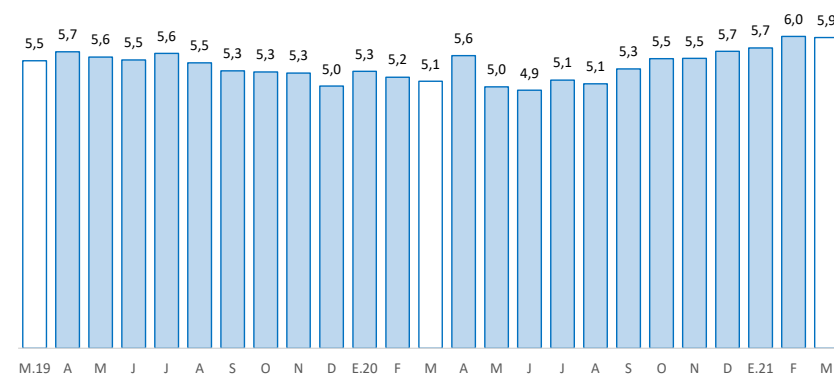

1/ Morosidad = (créditos vencidos + créditos en cobranza judicial) / colocaciones brutas.

Fuente: SBS y AFP

Los depósitos en Junín (S/ 5 825 millones), durante abril, aumentaron interanualmente en 26,2 por ciento, y disminuyeron en 0,9 por ciento comparado al mes previo. El resultado interanual se debió al Banco de la Nación, Banca Múltiple y las Instituciones No Bancarias; y por tipo, creció en depósitos a la vista y en ahorro.

### Junín: Depósitos

(Saldos a fin de periodo, en millones de soles, con Tipo de Cambio Fijo)

	Estructura % Abr-21	Saldo en millones de soles con TCF 1/		Tasa de crecimiento (%)	
		Mar-21	Abr-21	Mes	12 Meses
<b>Banco de la Nación</b>	<b>14,8</b>	<b>858</b>	<b>861</b>	<b>0,3</b>	<b>25,6</b>
<b>Banca Múltiple</b>	<b>51,4</b>	<b>3 002</b>	<b>2 992</b>	<b>-0,3</b>	<b>36,3</b>
<b>Instituciones No Bancarias</b>	<b>33,9</b>	<b>2 016</b>	<b>1 973</b>	<b>-2,1</b>	<b>13,7</b>
Financieras	2,5	147	147	0,4	21,3
Cajas Municipales	29,0	1 737	1 691	-2,7	12,5
Cajas Rurales	2,3	133	135	1,6	21,1
<b>TOTAL</b>	<b>100,0</b>	<b>5 876</b>	<b>5 825</b>	<b>-0,9</b>	<b>26,2</b>
Vista	19,0	1 111	1 110	-0,1	64,9
Ahorro	52,1	3 070	3 037	-1,1	39,8
A plazo	28,8	1 695	1 678	-1,0	-5,2
MN	90,4	5 334	5 264	-1,3	27,6
ME	9,6	542	561	3,5	14,6
ME (Mil. US\$)		164	170	3,5	14,6

1/ Se utiliza tipo de cambio fijo (TCF) a diciembre de 2019 (S/ 3,31 por dólar).

Fuente: SBS.

Elaboración: BCRP - Sucursal Huancayo. Departamento de Estudios Económicos.

### Junín: Crecimiento de los depósitos

(Var.% con respecto a similar mes del año anterior, con Tipo de Cambio Fijo)

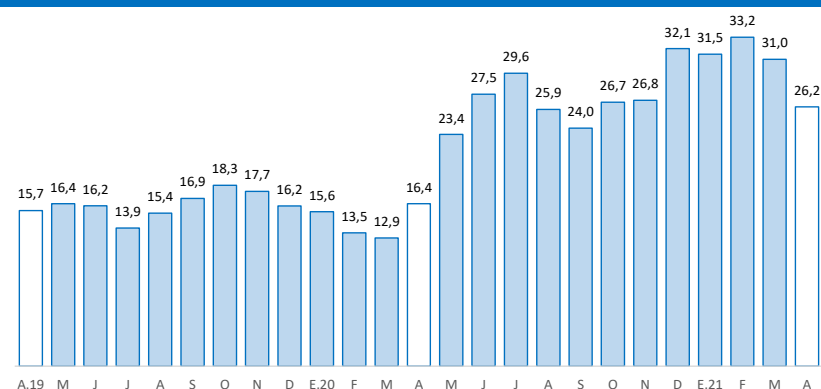

Fuente: SBS y AFP



La inversión pública en abril se expandió en S/ 60 millones en términos nominales (621,7 por ciento en términos reales), respecto de su similar del año previo, explicado por un efecto estadístico y el mayor estímulo fiscal para reactivar la economía. Entre enero y abril se expandió en S/ 129 millones (103,1 por ciento más en términos reales).

## Junín: Ejecución del Presupuesto de Inversiones 1/ 2/ (En millones de soles)

	Estructura		Abril		Enero - Abril		
	2020	2021	2021	V% Real	2020	2021	V% Real
Gobierno Nacional	18,8	3	26	654,3	24	61	145,4
Gobierno Regional	31,7	2	17	709,3	37	73	90,2
Gobiernos Locales	49,6	4	27	549,1	57	113	93,4
<b>Total</b>	<b>100,0</b>	<b>9</b>	<b>70</b>	<b>621,7</b>	<b>118</b>	<b>247</b>	<b>103,1</b>

1/ Preliminar. Información actualizada al 30 de abril de 2021

Fuente: MEF

Elaboración: BCRP - Sucursal Huancayo. Departamento de Estudios Económicos.

- La **inversión pública** en Junín, durante en abril, alcanzó S/ 70 millones, superior en S/ 60 millones (621,7 por ciento más), debido de un lado a la caída en abril 2020 en 87,7 por ciento (efecto base) y por otro al mayor estímulo fiscal para una mayor reactivación. Entre enero y abril acumuló una ejecución de S/ 247 millones, superior en S/ 129 millones (103,1 por ciento más).

- Entre los **principales proyectos** que se ejecutaron entre enero y abril, destacaron en el Gobierno Nacional, “Instalación de banda ancha para la conectividad integral y desarrollo social de la región Junín”, con un gasto devengado acumulado de S/ 47,4 millones; y “Ampliación del servicio de energía eléctrica en el valle Santa Cruz y Selva de Oro del distrito de Río Tambo, Satipo - Junín”, con S/ 1,2 millones devengados.

- En el Gobierno Regional, “Mejoramiento institucional de la unidad de equipo mecánico de la Dirección Regional de Transportes y Comunicaciones - Gobierno Regional de Junín”, con S/ 13,5 millones devengados; y “Mejoramiento de la carretera departamental JU-103, tramo Palca - Tapo - Antacucho - Ricran - Pacan - Jauja”, con S/ 10,2 millones.

- En los gobiernos locales, “Mejoramiento del servicio de transitabilidad peatonal y vehicular del Barrio San Cristóbal distrito de Junín - provincia de Junín”, con un gasto de S/ 3,4 millones; y “Mejoramiento vial de la Av. Leoncio Prado, tramo Av. Las Américas - Río Cunas”, con un gasto devengado de S/ 2,6 millones.

## Junín: Crecimiento de la Ejecución del Presupuesto de Inversiones (Var.% real con respecto a similar mes del año anterior)

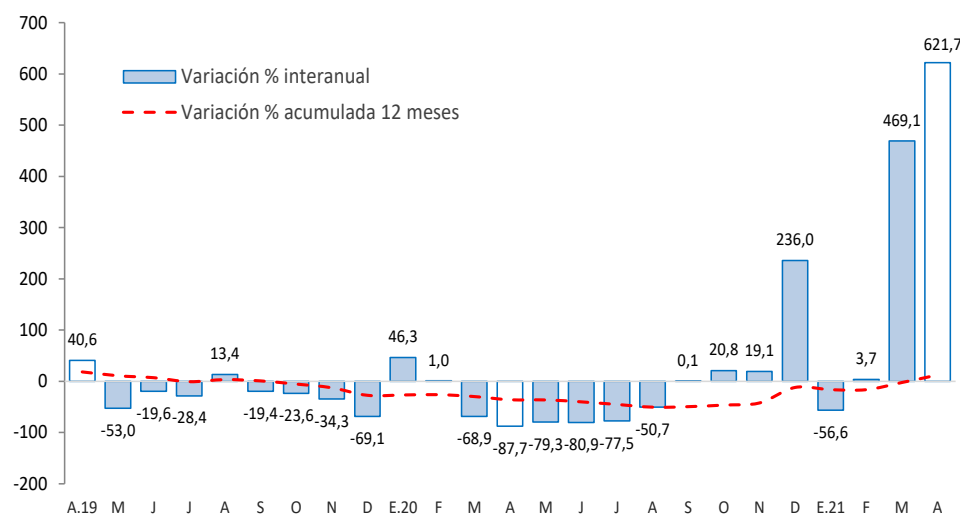

Fuente: MEF