



BANCO CENTRAL DE RESERVA DEL PERÚ

Junín: Síntesis de Actividad Económica - Marzo 2021 -

**Departamento de Estudios Económicos
Sucursal Huancayo**

Mayo 2021

Actividad Primaria

- El **sector agropecuario** se expandió en 3,1 por ciento en el mes, producto de la mayor oferta de las partes agrícola y pecuaria. Entre enero y marzo, se expandió en 5,0 por ciento.
- La **actividad minera** creció en 89,8 por ciento interanual, explicado por la caída en 32,6 por ciento en igual mes de 2020 (efecto base) y una mayor oferta relativa en cobre y zinc. Entre enero y marzo, aumentó en 42,1 por ciento.

Otros Indicadores de Actividad Económica

- Los **despachos locales de cemento** en Junín se expandieron en 114,0 por ciento, explicado por la caída en 43,3 por ciento en igual mes de 2020 (efecto base) y a su vez la mayor inversión pública por las medidas de reactivación, expandiéndose el gasto en el Gobierno Regional y las municipalidades. Entre enero y marzo creció en 21,3 por ciento.
- En marzo, el **crédito directo total** en la región (S/ 6 899 millones, calculado con tipo de cambio fijo) creció en 11,8 por ciento respecto a similar mes del año pasado, explicado por los créditos que se orientaron a las empresas (25,7 por ciento más), ante el mayor estímulo generado por el Programa Reactiva Perú; mientras que los destinados al segmento consumo e hipotecario se contrajeron en 9,1 y 0,5 por ciento, respectivamente.
- Por su parte, **la inversión pública** en marzo (S/ 112 millones) se expandió en S/ 93 millones en términos nominales (469,1 por ciento en términos reales), respecto de su similar del año previo, explicado por un efecto estadístico, luego de caer en 68,9 por ciento en marzo 2020 por el inicio de la cuarentena para contener el avance de la pandemia, y por el estímulo fiscal para reactivar la economía. Entre enero y marzo se elevó en S/ 69 millones (58,4 por ciento más en términos reales).

Junín: Otros indicadores de actividad económica

(Variación % respecto a similar mes del año anterior)

	Oct.20	Nov.20	Dic.20	Ene.21	Feb.21	Mar.21
Despachos de cemento	↓ -4,3	↓ -11,7	↑ 7,8	↑ 6,6	↓ -8,2	↑ 114,0
Crédito total ^{2/}	↑ 10,7	↑ 10,8	↑ 11,5	↑ 12,2	↑ 10,6	↑ 11,8
Crédito de consumo ^{2/}	↓ -4,5	↓ -6,0	↓ -6,4	↓ -7,6	↓ -9,5	↓ -9,1
Crédito hipotecario ^{2/}	↑ 0,3	↓ -0,9	↓ -0,5	↓ -1,3	↓ -1,3	↓ -0,5
Inversión pública ^{1/}	↑ 20,8	↑ 19,1	↑ 236,0	↓ -56,6	↑ 3,7	↑ 469,1

1/ En términos reales.

2/ En términos nominales, con tipo de cambio fijo.

Fuentes: UNACEM, MINCETUR, SBS y AFP y MEF.

La actividad agropecuaria en marzo creció en 3,1 por ciento, producto de la mayor oferta de las partes agrícola y pecuaria. Entre enero y marzo, se expandió en 5,0 por ciento.

Junín: Producción de principales productos agropecuarios 1/ (Miles de toneladas)

	Estructura ^{2/}				Marzo			Enero - Marzo		
	2020	2020	2021	Var%	2020	2021	Var%	2020	2021	Var%
AGRÍCOLA ^{2/}	86,9			3,2						5,3
Orientada al mercado interno ^{2/}	52,9			2,8						5,5
Papa	10,7	50,3	51,3	1,8	102,3	105,5	3,2			
Piña	9,4	40,0	41,3	3,2	122,3	126,9	3,7			
Naranja	7,3	24,4	25,0	2,6	67,9	68,4	0,7			
Palta	3,0	3,4	4,7	36,0	14,3	16,4	15,3			
Plátano	4,1	17,6	18,3	4,2	51,4	55,5	8,1			
Maíz Choclo	3,0	22,1	19,9	-10,0	30,4	33,7	10,7			
Arveja Grano Verde	1,4	5,1	5,5	6,9	13,1	15,0	15,2			
Yuca	2,4	8,2	8,0	-2,2	26,3	26,2	-0,5			
Tangelo	1,2	6,3	6,2	-2,4	14,0	13,7	-2,3			
Haba Grano Verde	0,6	4,1	4,4	5,9	8,3	9,3	11,6			
Orientada al mercado externo y agroindustria ^{2/}	31,4			3,8						5,2
Café	21,4	7,6	7,6	0,9	11,1	11,3	2,0			
Cacao	7,9	2,2	2,6	14,6	3,5	4,1	14,9			
Maíz A. Duro	0,9	4,9	5,3	8,5	13,3	14,0	5,1			
Jengibre (kion)	0,8	1,7	1,0	-42,2	7,5	7,9	4,9			
Pastos Forrajeros ^{2/}	2,5			5,0						2,1
PECUARIO ^{2/}	13,1			2,6						2,9
Vacuno*	3,2	1,1	1,2	5,8	3,4	3,5	5,3			
Ave*	2,9	1,3	1,2	-3,4	3,4	3,3	-2,5			
Leche	2,8	5,0	5,0	0,7	14,3	14,6	2,2			
Ovino*	2,0	0,6	0,6	-1,1	1,9	1,9	0,1			
Porcino*	1,3	0,5	0,6	11,8	1,7	1,8	7,8			
TOTAL	100,0			3,1						5,0

1/ Cifras preliminares.

2/ Calculado a precios de 2007.

* Peso de animal vivo.

Fuente: MINAGRI

Elaboración: BCRP - Sucursal Huancayo. Departamento de Estudios Económicos.

- El **subsector agrícola** creció en 3,2 por ciento en marzo, producto de la mayor producción para el mercado interno, y para el externo y/o agroindustria. En el primer caso, se asoció a la mayor oferta de frutas en la zona ceja de selva y selva: piña, palta, plátano, naranja y mandarina, ante el registro de favorables rendimientos y adecuada demanda; en tanto que en la zona sierra se explicó por papa, arveja grano verde, haba grano verde y zanahoria. En cuanto a la producción con destino al mercado externo y/o agroindustria, creció por maíz amarillo duro, cacao y café, por una adecuada demanda externa (cacao y café) y buenos precios de mercado (maíz amarillo duro). Entre enero y marzo, el sub sector creció en 5,3 por ciento.
- La **producción pecuaria** aumentó en 2,6 por ciento durante marzo, asociado a los resultados positivos en lana, leche, huevo y todas las carnes con excepción a las de ovino y ave; ante la recuperación de los rendimientos por la mayor presencia de lluvias entre diciembre y marzo - con excepción de febrero - mejorando con ello la disponibilidad de pasto fresco para la oferta de leche y carnes. Entre enero y marzo, se incrementó en 2,9 por ciento.

La producción minera se expandió en 89,8 por ciento interanual, explicado por un efecto base y la mayor producción relativa en cobre y zinc. Entre enero y marzo, aumentó en 42,1 por ciento .

Junín: Producción Minera 1/

(Var. % real respecto al mismo periodo del año anterior)

	Estructura ^{2/}		Marzo		Enero - Marzo		
	2020	2020	2021	Var. %	2020	2021	Var. %
Cobre (TMR)	64,4	9 341	17 032	82,3	35 424	49 510	39,8
Zinc (TMR)	19,1	8 664	18 491	113,4	36 944	53 655	45,2
Molibdeno (TMR)	3,9	34	87	155,7	90	262	189,4
Plata (Kg.R)	9,8	24 432	41 689	70,6	100 371	131 348	30,9
Plomo (TMR)	2,8	1 848	3 428	85,5	7 093	9 299	31,1
Total ^{1/2/}	100,0			89,8			42,1

1/ Cifras preliminares.

2/ A precios de 2007.

Fuente: Instituto Nacional de Estadística e Informática y Ministerio de Energía y Minas.

Elaboración: BCRP - Sucursal Huancayo. Departamento de Estudios Económicos.

- La **actividad minera** metálica se expandió por sexto mes consecutivo, creciendo en 89,8 por ciento en el mes, explicado de un lado por un efecto estadístico de comparación, al caer en 32,6 por ciento en marzo 2020 (inicio de la cuarentena por la pandemia), y de otro lado por la mayor producción de cobre y zinc en Minera Chinalco, por el ingreso de dos molinos adicionales a su planta concentradora (primera fase de expansión concluida).
- Entre enero y marzo creció en 42,1 por ciento, explicado por la mayor producción de todos los productos mineros metálicos, principalmente por la superior oferta de Minera Chinalco (cobre, molibdeno, zinc y plata). De acuerdo a su contribución, los principales incrementos se observaron en cobre (39,8 por ciento) y zinc (45,2 por ciento). En lo que va del año, la producción de cobre en Minera Chinalco (que representó el 95,3 por ciento del total regional) se expandió en 38,4 por ciento, debido a la puesta en operación de dos nuevos molinos.

Junín: Crecimiento de la producción minera 1/

(Var.% real respecto a similar mes del año anterior)

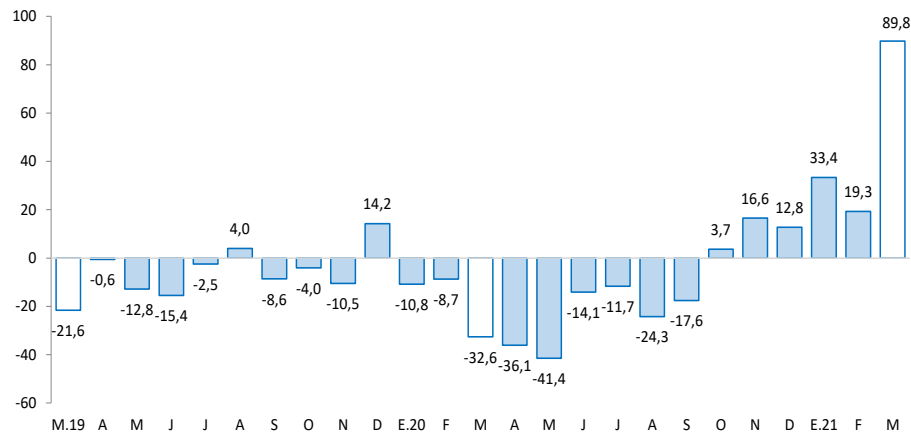

1/ Estimado a precios de 2007

Fuente: MINEM

Los despachos locales de cemento en marzo se expandieron en 114,0 por ciento, explicado por un efecto base y la mayor inversión pública (medidas de reactivación). Entre enero y marzo creció en 21,3 por ciento.

Junín: Despachos de cemento

(Var.% con respecto a similar mes del año anterior)

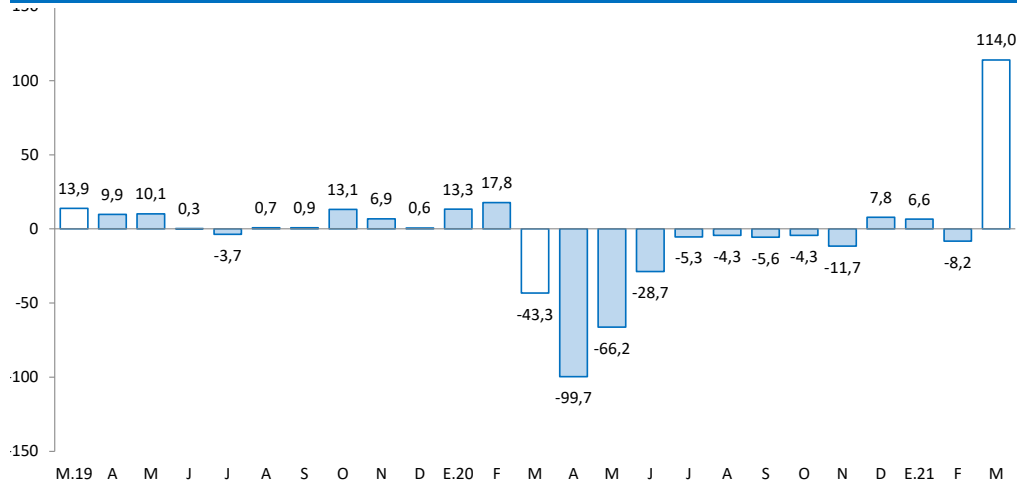

Fuente: UNACEM.

Elaboración: BCRP - Sucursal Huancayo. Departamento de Estudios Económicos

- Los **despachos locales de cemento** en Junín, al término de marzo 2021, se expandieron en 114,0 por ciento, explicado por dos factores, primero la caída en 43,3 por ciento en igual mes de 2020 (efecto base por el inicio de la cuarentena), y segundo, por el mayor gasto público en el mes, principalmente del Gobierno Regional y las municipalidades, dentro de las medidas de reactivación.
- Entre enero y marzo, creció en 21,3 por ciento, asociado al resultado de marzo (114,0 por ciento más), observándose un mayor gasto público en inversiones en el periodo (58,4 por ciento más), principalmente en el Gobierno Regional y los municipios.

En marzo 2021, el crédito total creció en 11,8 por ciento interanualmente, pero inferior en 0,1 por ciento respecto al mes previo. Interanualmente, se debió a mayores créditos a empresas, impulsado por Reactiva Perú; en tanto que se contrajo el crédito para los segmentos consumo e hipotecario.

Junín: Crédito Directo

(Saldos a fin de periodo, en millones de soles, con Tipo de Cambio Fijo)

	Estructura %	Saldo en millones de soles con TCF 1/		Tasa de crecimiento (%)		
		Mar-21	Feb-21	Mar-21	Mes	12 Meses
Banco de la Nación^{2/}	3,1	212	212	-0,1	-15,1	
Agrobanco^{3/}	0,5	36	37	2,4	-11,3	
Banca Múltiple	56,1	3 870	3 871	0,0	20,6	
Instituciones No Bancarias	40,3	2 785	2 778	-0,3	4,2	
Financieras	7,8	557	540	-2,9	-11,1	
Cajas Municipales	29,0	1 988	1 998	0,5	8,7	
Cajas Rurales	3,5	238	239	0,3	9,0	
Edpymes	0,0	2	1	-69,6	-44,5	
Total	100,0	6 904	6 899	-0,1	11,8	
Empresas	62,2	4 285	4 292	0,2	27,5	
Personas	37,8	2 619	2 607	-0,5	-7,0	
Consumo	28,0	1 941	1 929	-0,7	-9,1	
Hipotecario	9,8	678	678	0,1	-0,5	
MN	98,1	6 776	6 769	-0,1	12,8	
ME	1,9	129	130	1,0	-24,2	
ME (Mill. US\$)		39	39	1,0	-24,2	

1/ Se utiliza tipo de cambio fijo (TCF) a diciembre de 2019 (S/ 3,31 por dólar).

2/ Considera sólo los créditos de consumo e hipotecario.

3/ No considera los créditos a las demás empresas del sistema financiero

Fuente: SBS.

Elaboración: BCRP - Sucursal Huancayo. Departamento de Estudios Económicos.

- La **morosidad** en Junín, al término de febrero pasado, alcanzó 6,0 por ciento, creciendo en 0,8 de punto porcentual respecto de igual mes del año previo.
- En cuanto a la **composición** del crédito, en marzo, el 62,2 por ciento se dirigió al segmento empresarial, el 28,0 por ciento para consumo y el 9,8 por ciento restante al sector hipotecario.

Junín: Crecimiento del crédito directo

(Var.% con respecto a similar mes del año anterior, con Tipo de Cambio Fijo)

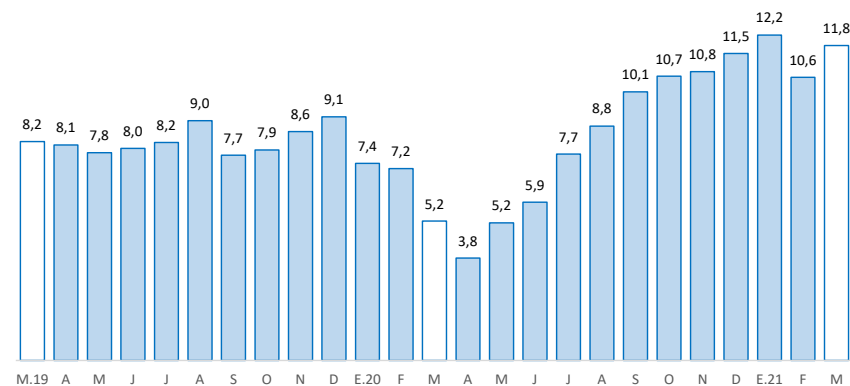

Fuente: SBS

Junín: Tasa de morosidad 1/

(Porcentaje)

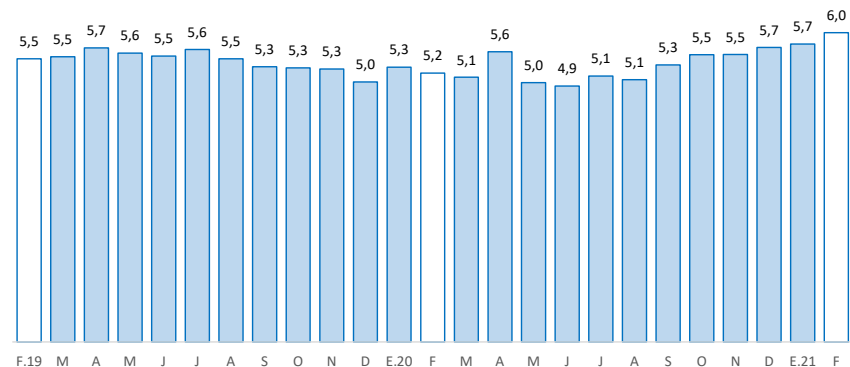

1/ Morosidad = (créditos vencidos + créditos en cobranza judicial) / colocaciones brutas.

Fuente: SBS y AFP

Los depósitos en Junín, durante marzo, aumentaron interanualmente en 31,0 por ciento, y disminuyeron en 1,1 por ciento comparado al mes previo. El resultado interanual se debió al Banco de la Nación, Banca Múltiple y las Instituciones No Bancarias; y por tipo, creció en depósitos a la vista y en ahorro.

Junín: Depósitos

(Saldos a fin de periodo, en millones de soles, con Tipo de Cambio Fijo)

	Estructura % Mar-21	Saldo en millones de soles con TCF 1/		Tasa de crecimiento (%)	
		Feb-21	Mar-21	Mes	12 Meses
Banco de la Nación	14,6	932	858	-7,9	32,8
Banca Múltiple	51,1	3 003	3 002	0,0	44,5
Instituciones No Bancarias	34,3	2 006	2 016	0,5	14,4
Financieras	2,5	147	147	-0,4	17,6
Cajas Municipales	29,6	1 726	1 737	0,6	13,9
Cajas Rurales	2,3	133	133	0,4	17,0
TOTAL	100,0	5 941	5 876	-1,1	31,0
Vista	18,9	1 176	1 111	-5,6	80,6
Ahorro	52,2	3 061	3 070	0,3	48,4
A plazo	28,8	1 704	1 695	-0,5	-5,9
MN	90,8	5 404	5 334	-1,3	33,3
ME	9,2	537	542	0,9	12,2
ME (Mill. US\$)		162	164	0,9	12,2

1/ Se utiliza tipo de cambio fijo (TCF) a diciembre de 2019 (S/ 3,31 por dólar).

Fuente: SBS.

Elaboración: BCRP - Sucursal Huancayo. Departamento de Estudios Económicos.

Junín: Crecimiento de los depósitos

(Var.% con respecto a similar mes del año anterior, con Tipo de Cambio Fijo)

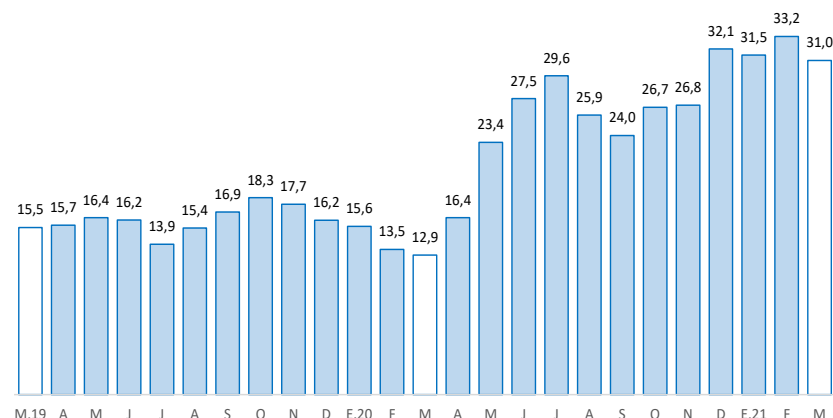

Fuente: SBS v AFP

La inversión pública en marzo se expandió en S/ 93 millones, debido a un efecto base y al estímulo fiscal para una mayor reactivación. Entre enero y marzo fue superior en S/ 69 millones (58,4 por ciento más).

Junín: Ejecución del Presupuesto de Inversiones 1/ 2/

(En millones de soles)

	Estructura 2020	Marzo			Enero - Marzo		
		2020	2021	V% Real	2020	2021	V% Real
Gobierno Nacional	18,8	2	4	61,6	21	36	65,4
Gobierno Regional	31,7	2	48	2 877,6	35	55	53,2
Gobiernos Locales	49,6	15	60	284,8	53	86	58,9
Total	100,0	19	112	469,1	109	177	58,4

1/ Preliminar. Información actualizada al 31 de marzo de 2021

Fuente: MEF

Elaboración: BCRP - Sucursal Huancayo. Departamento de Estudios Económicos.

Junín: Crecimiento de la Ejecución del Presupuesto de Inversiones

(Var.% real con respecto a similar mes del año anterior)

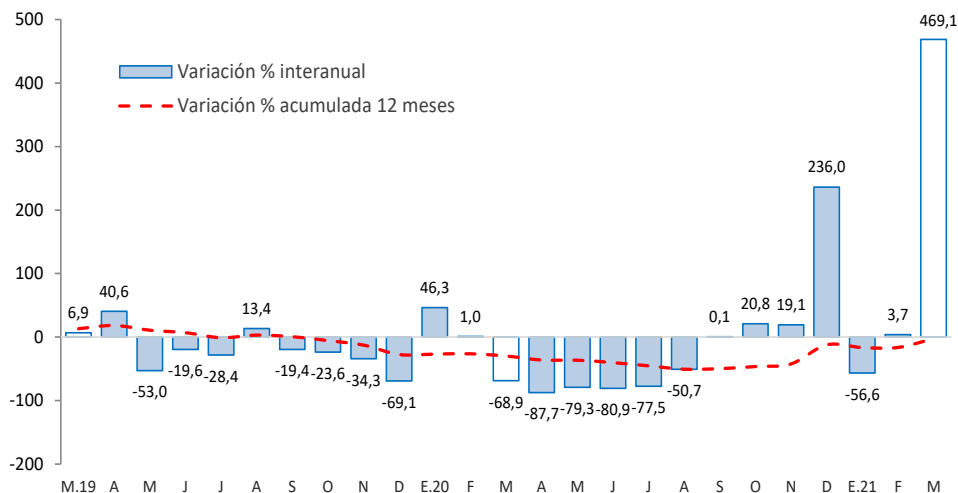

Fuente: MEF

- La **inversión pública** en Junín, durante en marzo, alcanzó S/ 112 millones, superior en S/ 93 millones (469,1 por ciento más), debido de un lado a la caída en marzo 2020 en 68,9 por ciento (efecto base) y por otro al mayor estímulo fiscal para una mayor reactivación. Los principales incrementos se observaron en el Gobierno Regional y las municipalidades. Entre enero y marzo acumuló una ejecución de S/ 177 millones, superior en S/ 69 millones (58,4 por ciento más).
- Entre los **principales proyectos** que se ejecutaron entre enero y marzo, destacaron en el Gobierno Nacional, “Instalación de banda ancha para la conectividad integral y desarrollo social de la región Junín”, con un gasto devengado de S/ 25,9 millones; y “Creación de los servicios básicos y urbanísticos en la ciudad universitaria de la Universidad Nacional Autónoma Altoandina de Tarma, Junín”, con S/ 1,0 millón devengado.
- En el Gobierno Regional, “Creación del puente Cantuta, distritos de El Tambo y Pilcomayo - provincia de Huancayo - Junín”, con S/ 8,2 millones devengados; y “Mejoramiento de la carretera departamental JU-103, tramo Palca - Tapo - Antacucho - Ricran - Pacan - Jauja”, con S/ 7,1 millones.
- En los gobiernos locales, “Mejoramiento del servicio de transitabilidad peatonal y vehicular del Barrio San Cristóbal distrito de Junín - provincia de Junín”, con un gasto de S/ 2,5 millones; y “Mejoramiento vial de la Av. Leoncio Prado, tramo Av. Las Américas - Rio Cunas”, con un gasto devengado de S/ 2,1 millones.