



BANCO CENTRAL DE RESERVA DEL PERÚ

Junín: Síntesis de Actividad Económica - Febrero 2021 -

**Departamento de Estudios Económicos
Sucursal Huancayo**

Abril 2021

Actividad Primaria

- El **sector agropecuario** creció en 7,6 por ciento, ante la mayor oferta de los sub sectores agrícola y pecuario. Entre enero y febrero aumentó en 8,0 por ciento.
- La **actividad minera** se expandió en 15,6 por ciento en el mes, ante la mayor oferta de cobre, zinc, molibdeno y plomo, principalmente por la mayor oferta de Minera Chinalco. Entre enero y febrero, el sector creció en 21,6 por ciento.

Otros Indicadores de Actividad Económica

- Los **despachos locales de cemento** en Junín disminuyeron en 8,2 por ciento, resultado desfavorable luego de los resultados positivos de diciembre y enero pasados. El resultado del mes se relacionó a una menor inversión privada, por la nueva cuarentena impuesta para contener el avance del Covid-19, toda vez que el gasto público en inversiones aumentó en 3,7 por ciento en el mes. Entre enero y febrero cayó en 0,8 por ciento.
- En febrero, el **crédito directo total** en Junín (S/ 6 904 millones, calculado con tipo de cambio fijo) creció en 10,6 por ciento respecto a similar mes del año pasado, explicado por los incrementos que se orientaron a las empresas (25,7 por ciento), ante los mayores montos colocados por el Programa Reactiva Perú; mientras que los destinados al segmento consumo e hipotecario se contrajeron en 9,5 y 1,3 por ciento, respectivamente.
- Por su parte, **la inversión pública** en febrero (S/ 44 millones) aumentó en S/ 3 millones en términos nominales (3,7 por ciento en términos reales), respecto de su similar del año previo, ante el mayor gasto en inversiones en el Gobierno Nacional (S/ 10 millones más); no obstante, la contracción en el Gobierno Regional y las municipalidades. Entre enero y febrero se redujo en S/ 24 millones (-28,6 por ciento en términos reales).

Junín: Otros indicadores de actividad económica

(Variación % respecto a similar mes del año anterior)

	Set.20	Oct.20	Nov.20	Dic.20	Ene.21	Feb.21
Despachos de cemento	↓ -5,6	↓ -4,3	↓ -11,7	↑ 7,8	↑ 6,6	↓ -8,2
Crédito total ^{2/}	↑ 10,1	↑ 10,7	↑ 10,8	↑ 11,5	↑ 12,2	↑ 10,6
Crédito de consumo ^{2/}	↓ -4,5	↓ -4,5	↓ -6,0	↓ -6,4	↓ -7,6	↓ -9,5
Crédito hipotecario ^{2/}	↓ -0,2	↑ 0,3	↓ -0,9	↓ -0,5	↓ -1,3	↓ -1,3
Inversión pública ^{1/}	↑ 0,1	↑ 20,8	↑ 19,1	↑ 236,0	↓ -56,6	↑ 3,7

1/ En términos reales.

2/ En términos nominales, con tipo de cambio fijo.

Fuentes: UNACEM, MINCETUR, SBS y AFP y MEF.

La actividad agropecuaria en febrero creció en 7,6 por ciento, ante la mayor oferta de los sub sectores agrícola y pecuario. Entre enero y febrero aumentó en 8,0 por ciento.

Junín: Producción de principales productos agropecuarios 1/

(Miles de toneladas)

	Estructura ^{2/}		Febrero			Enero - Febrero		
	2020	2020	2021	Var%	2020	2021	Var%	
AGRÍCOLA ^{2/}	86,8			8,7			9,4	
Orientada al mercado interno ^{2/}	52,8			10,2			10,2	
Piña	9,4	40,3	42,7	5,8	82,3	86,0	4,6	
Papa	10,7	27,5	30,7	11,8	51,7	54,5	5,4	
Naranja	7,3	23,5	22,9	-2,4	43,5	43,4	-0,4	
Palta	3,0	4,9	5,4	10,7	10,8	11,8	8,8	
Plátano	4,1	16,2	18,0	11,5	33,8	37,3	10,2	
Arveja Grano Verde	1,4	4,5	5,4	21,0	7,9	9,5	19,8	
Maíz Choclo	3,0	6,8	9,6	41,6	8,1	13,8	70,0	
Yuca	2,2	6,6	8,9	34,0	13,6	20,5	51,1	
Tangelo	1,3	4,9	5,0	1,8	7,7	7,5	-2,2	
Haba Grano Verde	0,6	2,6	3,1	18,7	4,2	4,9	18,2	
Orientada al mercado externo y agroindustria ^{2/}	31,5			5,4			7,9	
Café	21,5	3,5	3,7	4,6	3,5	3,7	4,6	
Cacao	7,9	0,8	0,9	12,9	1,3	1,5	15,3	
Maíz A. Duro	0,9	5,2	5,2	1,2	8,5	8,9	4,7	
Jengibre (kion)	0,8	3,1	3,3	4,9	5,8	6,9	18,9	
Pastos Forrajeros ^{2/}	2,6			1,6			0,0	
PECUARIO ^{2/}	13,2			2,4			2,3	
Vacuno*	3,2	1,1	1,2	5,8	2,3	2,3	3,5	
Ave*	2,9	1,1	1,1	-2,2	2,2	2,1	-2,0	
Leche	2,8	4,6	4,6	0,7	9,3	9,6	3,0	
Ovino*	2,0	0,7	0,6	-1,1	1,3	1,3	0,8	
Porcino*	1,3	0,6	0,6	4,1	1,1	1,2	5,9	
TOTAL	100,0			7,6			8,0	

1/ Cifras preliminares.

2/ Calculado a precios de 2007.

* Peso de animal vivo.

Fuente: MINAGRI

Elaboración: BCRP - Sucursal Huancayo. Departamento de Estudios Económicos.

El **subsector agrícola** creció en 8,7 por ciento en febrero por la mayor producción para el mercado interno, como para el mercado externo y/o agroindustria. En el primer caso, se explicó por papa, maíz choclo, piña, yuca, plátano, arveja grano verde, palta, zanahoria, haba grano verde y tangelo, ante la recuperación de los rendimientos por la presencia de lluvias entre diciembre y febrero, luego de la deficiencia hídrica registrada entre agosto y noviembre; mientras que en la oferta para el mercado externo y/o agroindustria creció por café, jengibre, cacao y maíz amarillo duro, por una mayor demanda del extranjero para los casos de jengibre y cacao. Entre enero y febrero, el sector creció en 9,4 por ciento.

La **producción pecuaria** aumentó en 2,4 por ciento durante febrero, asociado a los resultados positivos de lana, leche, huevo y todas las carnes con excepción a las de ovino y ave; ante la recuperación de los rendimientos por la mayor presencia de lluvias entre diciembre y febrero, mejorando con ello la disponibilidad de pasto fresco para la oferta de leche y carnes. Entre enero y febrero, se incrementó en 2,3 por ciento.

La producción minera se expandió en 15,6 por ciento en el mes, ante la mayor oferta de cobre, zinc, molibdeno y plomo. Entre enero y febrero, se expandió en 21,6 por ciento.

Junín: Producción Minera 1/

(Var. % real respecto al mismo periodo del año anterior)

	Estructura ^{2/}	Febrero			Enero - Febrero		
		2020	2020	2021	Var. %	2020	2021
Cobre (TMR)	64,3	15 031	17 049	13,4	26 083	31 883	22,2
Zinc (TMR)	19,1	14 051	17 003	21,0	28 280	33 965	20,1
Molibdeno (TMR)	3,8	37	96	155,4	56	174	209,8
Plata (Kg.R)	10,0	43 785	41 947	-4,2	83 707	88 506	5,7
Plomo (TMR)	2,8	2 308	2 926	26,8	5 245	5 743	9,5
Total ^{1/2/}	100,0			15,6			21,6

1/ Cifras preliminares.

2/ A precios de 2007.

Fuente: Instituto Nacional de Estadística e Informática y Ministerio de Energía y Minas.

Elaboración: BCRP - Sucursal Huancayo. Departamento de Estudios Económicos.

- La **actividad minera** metálica se expandió por quinto mes consecutivo, creciendo en 15,6 por ciento en el mes, ante la mayor oferta de cobre (13,4 por ciento), zinc (21,0 por ciento), molibdeno (155,4 por ciento) y plomo (26,8 por ciento), principalmente por la mayor oferta de Minera Chinalco (cobre, molibdeno y zinc), disminuyendo únicamente la oferta de plata (-4,2 por ciento).
- Entre enero y febrero creció en 21,6 por ciento, explicado por la mayor producción de todos los productos mineros metálicos, principalmente por la mayor oferta de Minera Chinalco (cobre, molibdeno, zinc y plata). En lo que va del año, la producción de cobre en Minera Chinalco (que representó el 96 por ciento del total regional) se expandió en 22,8 por ciento, debido a la puesta en operación de dos nuevos molinos que forman parte de su primera fase de ampliación concluida.

Junín: Crecimiento de la producción minera 1/

(Var.% real respecto a similar mes del año anterior)

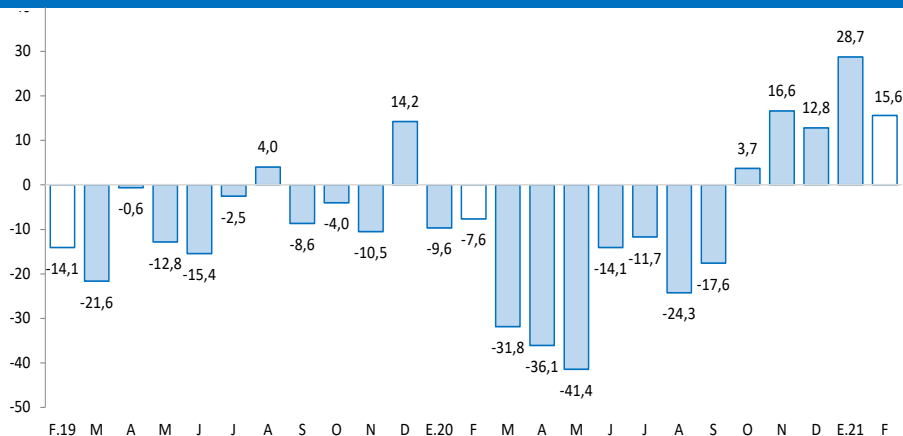

1/ Estimado a precios de 2007

Fuente: MINEM

Los despachos locales de cemento en febrero se contrajo en 8,2 por ciento, a causa de la menor inversión privada. Entre enero y febrero se redujo en 0,8 por ciento.

Junín: Despachos de cemento

(Var.% con respecto a similar mes del año anterior)

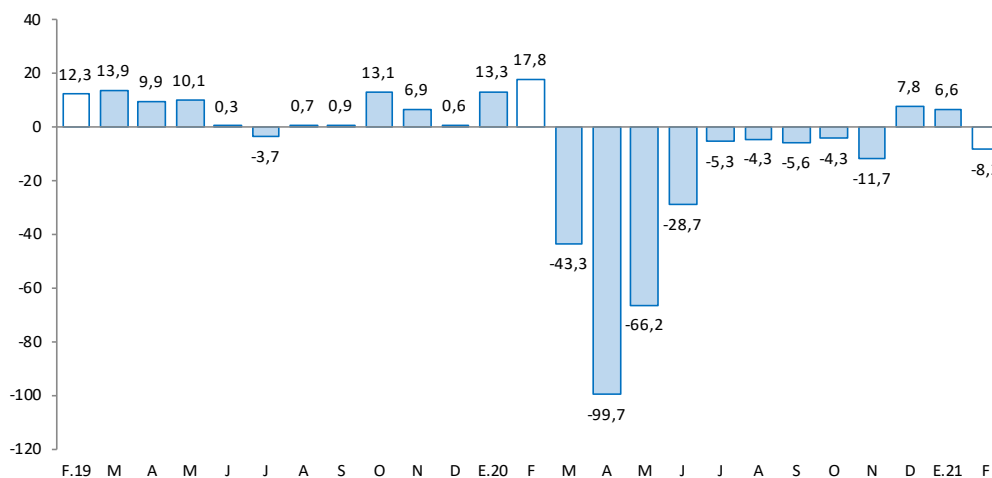

Fuente: UNACEM.

Elaboración: BCRP - Sucursal Huancayo. Departamento de Estudios Económicos

- Los **despachos locales de cemento** en Junín, al término de febrero 2021, disminuyeron en 8,2 por ciento, luego de los resultados positivos de diciembre y enero pasados. La contracción del mes se debió a una menor inversión privada - por la nueva cuarentena impuesta para contener el avance del Covid-19 - toda vez que la inversión pública creció en 3,7 por ciento en el mes, ante el mayor gasto en el Gobierno Nacional. Entre enero y febrero, disminuyó en 0,8 por ciento.

En febrero 2021, el crédito total creció en 10,6 por ciento interanualmente, pero inferior en 0,9 por ciento respecto al mes previo. Interanualmente, se debió a mayores créditos a empresas impulsado por Reactiva Perú; en tanto que se contrajo el crédito para los segmentos consumo e hipotecario.

Junín: Crédito Directo

(Saldos a fin de periodo, en millones de soles, con Tipo de Cambio Fijo)

	Estructura % Feb-21	Saldo en millones de soles con TCF 1/		Tasa de crecimiento (%)	
		Ene-21	Feb-21	Mes	12 Meses
Banco de la Nación^{2/}	3,1	216	212	-1,7	-16,3
Agrobanco^{3/}	0,5	36	36	2,0	-15,3
Banca Múltiple	56,1	3 890	3 870	-0,5	19,9
Instituciones No Bancarias	40,3	2 823	2 785	-1,3	2,5
Financieras	8,1	581	557	-4,1	-9,6
Cajas Municipales	28,8	2 004	1 988	-0,8	6,1
Cajas Rurales	3,5	238	238	0,1	5,6
Edpymes	0,0	1	2	190,6	87,3
Total	100,0	6 965	6 904	-0,9	10,6
Empresas	62,1	4 321	4 285	-0,8	25,7
Personas	37,9	2 643	2 619	-0,9	-7,6
Consumo	28,1	1 968	1 941	-1,4	-9,5
Hipotecario	9,8	676	678	0,3	-1,3
MN	98,1	6 818	6 776	-0,6	11,2
ME	1,9	147	129	-12,5	-13,5
ME (Mill. US\$)		44	39	-12,5	-13,5

1/ Se utiliza tipo de cambio fijo (TCF) a diciembre de 2019 (S/ 3,31 por dólar).

2/ Considera sólo los créditos de consumo e hipotecario.

3/ No considera los créditos a las demás empresas del sistema financiero

Fuente: SBS.

Elaboración: BCRP - Sucursal Huancayo. Departamento de Estudios Económicos.

- La **morosidad** en Junín, al término de enero pasado, alcanzó 5,7 por ciento, creciendo en 0,4 de punto porcentual respecto de igual mes del año previo.
- En cuanto a la **composición** del crédito, en febrero, el 62,1 por ciento se dirigió al segmento empresarial, el 28,1 por ciento para consumo y el 9,8 por ciento restante al sector hipotecario.

Junín: Crecimiento del crédito directo

(Var.% con respecto a similar mes del año anterior, con Tipo de Cambio Fijo)

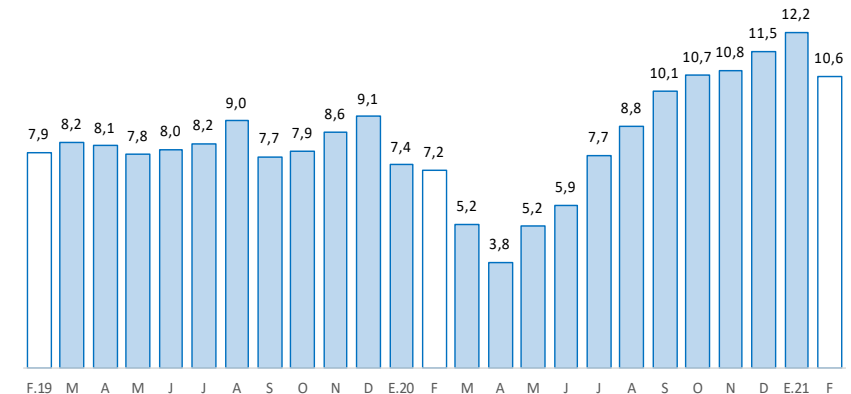

Fuente: SBS

Junín: Tasa de morosidad 1/

(Porcentaje)

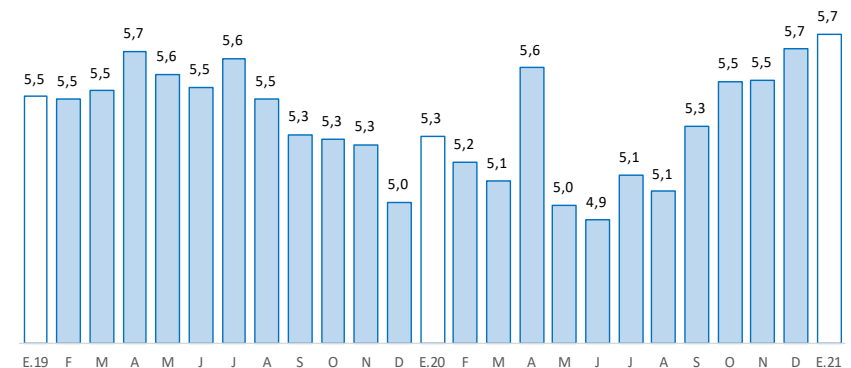

1/ Morosidad = (créditos vencidos + créditos en cobranza judicial) / colocaciones brutas.

Fuente: SBS y AFP

Los depósitos en Junín durante febrero, aumentaron interanualmente en 33,2 por ciento, y en 1,0 por ciento comparado al mes previo. El resultado interanual se debió al Banco de la Nación, Banca Múltiple y las Instituciones No Bancarias; y por tipo, creció en depósitos a la vista y en ahorro.

Junín: Depósitos

(Saldos a fin de periodo, en millones de soles, con Tipo de Cambio Fijo)

	Estructura % Feb-21	Saldo en millones de soles con TCF 1/		Tasa de crecimiento (%)	
		Ene-21	Feb-21	Mes	12 Meses
Banco de la Nación	15,7	868	932	7,4	51,6
Banca Múltiple	50,6	3 025	3 003	-0,7	46,5
Instituciones No Bancarias	33,8	1 987	2 006	0,9	11,7
Financieras	2,5	147	147	0,2	14,9
Cajas Municipales	29,1	1 712	1 726	0,8	11,4
Cajas Rurales	2,2	128	133	3,8	13,4
TOTAL	100,0	5 880	5 941	1,0	33,2
Vista	19,8	1 165	1 176	1,0	83,9
Ahorro	51,5	3 003	3 061	1,9	52,6
A plazo	28,7	1 712	1 704	-0,5	-6,1
MN	91,0	5 340	5 404	1,2	35,5
ME	9,0	540	537	-0,6	14,0
ME (Mill. US\$)		163	162	-0,6	14,0

1/ Se utiliza tipo de cambio fijo (TCF) a diciembre de 2019 (S/ 3,31 por dólar).

Fuente: SBS.

Elaboración: BCRP - Sucursal Huancayo. Departamento de Estudios Económicos.

Junín: Crecimiento de los depósitos

(Var.% con respecto a similar mes del año anterior, con Tipo de Cambio Fijo)

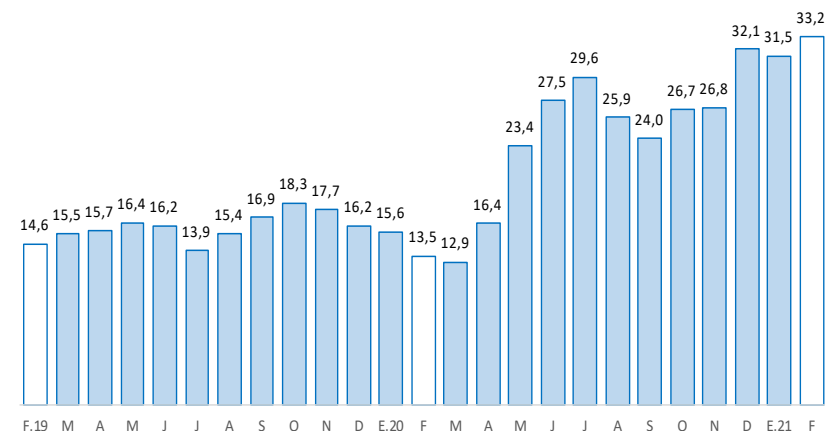

Fuente: SBS y AFP

La inversión pública en febrero se expandió en S/ 3 millones (3,7 por ciento), debido al mayor gasto en el Gobierno Nacional. Entre enero y febrero se contrajo en 28,6 por ciento.

Junín: Ejecución del Presupuesto de Inversiones 1/ 2/ (En millones de soles)

	Estructura		Febrero		Enero - Febrero		
	2020	2020	2021	V% Real	2020	2021	V% Real
Gobierno Nacional	18,8	7	16	136,5	19	32	65,9
Gobierno Regional	31,7	8	7	-14,0	33	8	-77,6
Gobiernos Locales	49,6	27	21	-24,5	38	26	-32,1
Total	100,0	42	44	3,7	90	66	-28,6

1/ Preliminar. Información actualizada al 28 de febrero de 2021

Fuente: MEF

Elaboración: BCRP - Sucursal Huancayo. Departamento de Estudios Económicos.

- La **inversión pública** en Junín, durante en febrero, alcanzó S/ 44 millones, superior en S/ 3 millones (3,7 por ciento de variación real), debido al mayor gasto en el Gobierno Nacional (S/ 10 millones más); no obstante, la contracción en el Gobierno Regional (S/ 1 millones menos) y las municipalidades (S/ 6 millones menos). Entre enero y febrero acumuló una ejecución de S/ 66 millones, inferior en S/ 24 millones (-28,6 por ciento menos en términos reales).
- Entre los **principales proyectos** que se ejecutaron entre febrero y febrero, destacaron en el Gobierno Nacional, “Instalación de banda ancha para la conectividad integral y desarrollo social de la región Junín”, con un gasto devengado de S/ 25,8 millones; y “Creación de los servicios básicos y urbanísticos en la ciudad universitaria de la Universidad Nacional Autónoma Altoandina de Tarma, Junín”, con S/ 10,0 millones devengados.
- En el Gobierno Regional, “Mejoramiento de la carretera departamental JU-103 tramo: Palca - Tapo - Antacucho - Ricran - Abra Cayan - Yauli -Pacan - Jauja”, con S/ 5,1 millones devengados; y “Creación del puente comuneros entre los distritos de Huancayo y Huamancaca Chico, provincias de Huancayo y Chupaca, Junín”, con S/ 0,7 millones.
- En los gobiernos locales, “Construcción del Coliseo Cerrado Municipal del distrito de Pangoa - Satipo”, con un gasto de S/ 1,7 millones; y “Mejoramiento de la transitabilidad vehicular y peatonal en el Jr. Junín, distrito de La Unión, Tarma, Junín”, con un gasto de S/ 1,3 millones.

Junín: Crecimiento de la Ejecución del Presupuesto de Inversiones (Var.% real con respecto a similar mes del año anterior)

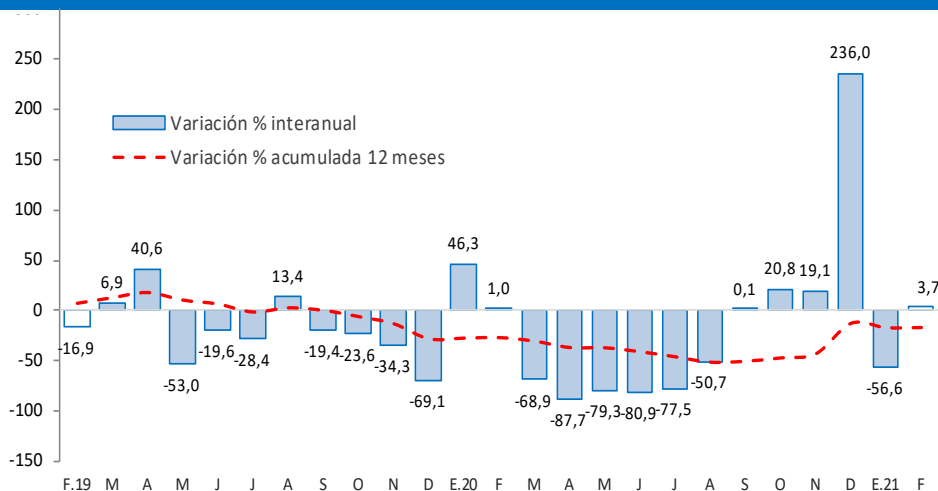

Fuente: MEF