



**BANCO CENTRAL DE RESERVA DEL PERÚ**

# **Junín: Síntesis de Actividad Económica - Enero 2021 -**

**Departamento de Estudios Económicos  
Sucursal Huancayo**

Marzo 2021

## Actividad Primaria

- El **sector agropecuario** creció en 8,6 por ciento en enero, ante la mayor oferta de los sub sectores agrícola y pecuario, explicándose en el primer caso por la mayor producción para el mercado interno, como para el externo y/o agroindustria.
- La **actividad minera** se expandió en 28,7 por ciento en el mes, ante la mayor oferta de cobre (34,2 por ciento), zinc (19,2 por ciento), molibdeno (318,5 por ciento) y plata (16,6 por ciento).

## Otros Indicadores de Actividad Económica

- Los **despachos locales de cemento** en Junín, durante enero, aumentaron en 6,6 por ciento, resultado favorable por segundo mes consecutivo, luego de nueve meses de registros negativos. El resultado del mes se relacionó a una recuperación de la inversión privada, reanudándose algunos proyectos paralizados, toda vez que el gasto público en inversiones se contrajo.
- En enero, el **crédito directo total** en Junín (S/ 6 965 millones, calculado con tipo de cambio fijo) creció en 12,2 por ciento respecto a similar mes del año pasado, explicado por los incrementos que se orientaron a las empresas (27,4 por ciento), ante los mayores montos colocados por el Programa Reactiva Perú; mientras que los destinados al segmento consumo e hipotecario se contrajeron en 7,6 y 1,3 por ciento, respectivamente.
- Por su parte, **la inversión pública** en enero (S/ 21 millones) se contrajo en S/ 27 millones en términos nominales (-56,6 por ciento en términos reales), respecto de su similar del año previo, ante el casi nulo gasto registrado en el Gobierno Regional, y a un afecto base en los municipios, al crecer estos últimos en poco más de 920 por ciento en enero 2020.

### Junín: Otros indicadores de actividad económica

(Variación % respecto a similar mes del año anterior)

	Ago.20	Set.20	Oct.20	Nov.20	Dic.20	Ene.21
Despachos de cemento	↓ -4,3	↓ -5,6	↓ -4,3	↓ -11,7	↑ 7,8	↑ 6,6
Crédito total <sup>2/</sup>	↑ 8,8	↑ 10,1	↑ 10,7	↑ 10,8	↑ 11,5	↑ 12,2
Crédito de consumo <sup>2/</sup>	↓ -3,3	↓ -4,5	↓ -4,5	↓ -6,0	↓ -6,4	↓ -7,6
Crédito hipotecario <sup>2/</sup>	↑ 0,9	↓ -0,2	↑ 0,3	↓ -0,9	↓ -0,5	↓ -1,3
Inversión pública <sup>1/</sup>	↓ -50,7	↑ 0,1	↑ 20,8	↑ 19,1	↑ 236,0	↓ -56,6

1/ En términos reales.

2/ En términos nominales, con tipo de cambio fijo.

Fuentes: UNACEM, MINCETUR, SBS y AFP y MEF.

## La actividad agropecuaria en enero creció en 8,6 por ciento, ante la mayor oferta de los sub sectores agrícola y pecuario.

### Junín: Producción de principales productos agropecuarios 1/

(Miles de toneladas)

	Estructura <sup>2/</sup>		Enero		
	2020	2020	2021	Var%	Cont.%
<b>AGRÍCOLA <sup>2/</sup></b>	<b>83,1</b>			<b>10,3</b>	<b>8,1</b>
<b>Orientada al mercado interno <sup>2/</sup></b>	<b>67,1</b>			<b>9,7</b>	<b>6,7</b>
Piña	12,1	41,9	43,3	3,4	0,6
Papa	13,7	24,2	23,8	-1,9	-0,2
Naranja	9,4	20,1	20,5	2,0	0,2
Palta	3,9	5,9	6,3	7,2	0,5
Plátano	5,3	17,7	19,2	9,0	0,6
Yuca	2,8	6,9	11,6	67,4	1,7
Arveja Grano Verde	1,8	3,5	4,1	18,1	0,6
Maíz Choclo	3,8	1,3	4,2	218,3	1,7
Tangelo	1,6	2,8	2,5	-9,5	-0,2
Granadilla	1,1	0,7	0,7	-1,1	0,0
<b>Orientada al mercado externo y agroindustria <sup>2/</sup></b>	<b>12,8</b>			<b>22,9</b>	<b>1,5</b>
Cacao	10,1	0,5	0,6	18,6	0,6
Maíz A. Duro	1,2	3,3	3,6	10,2	0,2
Jengibre (kion)	1,1	2,7	4,3	59,6	0,7
Café	0,0	0,0	0,0	-	0,0
<b>Pastos Forrajeros <sup>2/</sup></b>	<b>3,3</b>			<b>-1,8</b>	<b>-0,1</b>
<b>PECUARIO <sup>2/</sup></b>	<b>16,9</b>			<b>2,3</b>	<b>0,5</b>
Vacuno*	4,1	1,1	1,1	1,1	0,1
Leche	3,6	4,7	5,0	5,1	0,2
Ave*	3,7	1,1	1,1	-1,9	-0,1
Ovino*	2,5	0,6	0,7	2,8	0,1
Porcino*	1,6	0,6	0,6	7,8	0,2
<b>TOTAL</b>	<b>100,0</b>			<b>8,6</b>	<b>8,6</b>

1/ Cifras preliminares.

2/ Calculado a precios de 2007.

\* Peso de animal vivo.

Fuente: MINAGRI

Elaboración: BCRP - Sucursal Huancayo. Departamento de Estudios Económicos.

- El **subsector agrícola** creció en 10,3 por ciento en enero, producto de la mayor producción para el mercado interno, como para el mercado externo y/o agroindustria. En el primer caso, se explicó por yuca, maíz choclo, plátano, piña, espinaca, arveja grano verde, palta, naranja y haba grano verde, ante la recuperación de los rendimientos por la presencia de lluvias desde principios de diciembre, luego de la deficiencia hídrica registrada entre los meses de agosto a noviembre; mientras que en la oferta para el mercado externo y/o agroindustria creció por jengibre, maíz amarillo duro y cacao, ante una mayor demanda del extranjero para los casos de jengibre y cacao.
- La **producción pecuaria** aumentó en 2,3 por ciento durante enero, producto de la mayor oferta de leches y carnes de porcino, ovino, vacuno, llama y alpaca; ante la recuperación de los rendimientos por la mayor presencia de lluvias desde los primeros días de diciembre, mejorando con ello la disponibilidad de pasto fresco.

La producción minera creció por cuarto mes consecutivo, incrementándose en 28,7 por ciento en enero ante la mayor producción de cobre, zinc, molibdeno y plata.

## Junín: Producción Minera 1/

(Var. % real respecto al mismo periodo del año anterior)

	Estructura <sup>2/</sup>		Enero		
	2020	2020	2021	Var. %	Contrib. %
Cobre (TMR)	64,3	11 052	14 835	34,2	18,3
Zinc (TMR)	19,1	14 229	16 962	19,2	5,2
Molibdeno (TMR)	3,8	19	79	318,5	3,1
Plata (Kg.R)	10,0	39 923	46 559	16,6	2,3
Plomo (TMR)	2,8	2 937	2 817	-4,1	-0,2
<b>Total<sup>1/ 2/</sup></b>	<b>100,0</b>			<b>28,7</b>	<b>28,7</b>

1/ Cifras preliminares.

2/ A precios de 2007.

Fuente: Instituto Nacional de Estadística e Informática y Ministerio de Energía y Minas.

Elaboración: BCRP - Sucursal Huancayo. Departamento de Estudios Económicos.

- La **actividad minera** metálica se expandió por cuarto mes consecutivo, creciendo en 28,7 por ciento en el mes, ante la mayor oferta de cobre (34,2 por ciento), zinc (19,2 por ciento), molibdeno (318,5 por ciento) y plata (2,3 por ciento), principalmente en Minera Chinalco (cobre, molibdeno, zinc y plata), Chungar (cobre, zinc y plata), Volcan (cobre) y San Ignacio de Morococha (zinc).
- En enero, la producción de cobre en Minera Chinalco (que representó el 95,8 por ciento del total regional) se expandió en 36,0 por ciento, debido a la puesta en operación de dos nuevos molinos (primera fase de ampliación concluida).

## Junín: Crecimiento de la producción minera 1/

(Var.% real respecto a similar mes del año anterior)

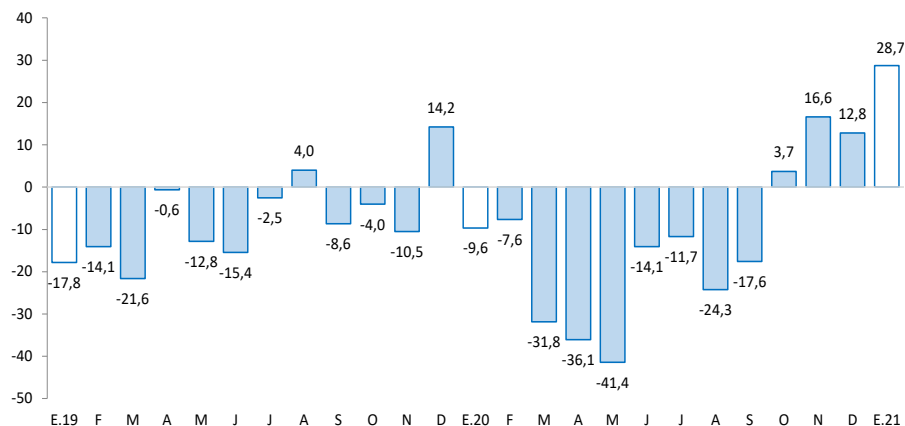

1/ Estimado a precios de 2007

Fuente: MINEM

Los despachos locales de cemento en enero crecieron en 6,6 por ciento, sumando con ello dos meses consecutivos de resultados favorables.

## Junín: Despachos de cemento

(Var.% con respecto a similar mes del año anterior)

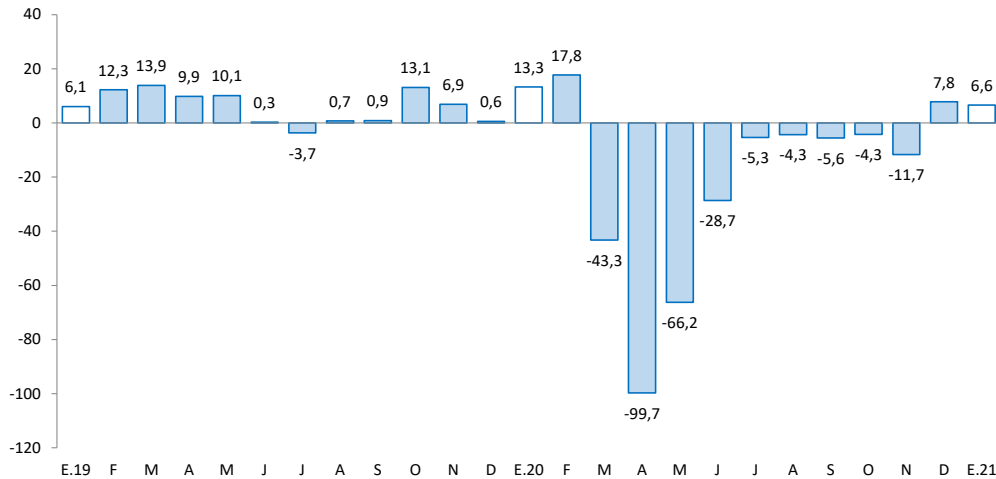

Fuente: UNACEM.

Elaboración: BCRP - Sucursal Huancayo. Departamento de Estudios Económicos

- Los **despachos locales de cemento** en Junín, al término de enero 2021, crecieron en 6,6 por ciento, sumando dos meses de resultados positivos, luego de nueve meses de resultados adversos. El crecimiento del mes se debió a una recuperación de la inversión privada, reanudándose algunas obras paralizadas, toda vez que la inversión pública fue negativa en el mes, principalmente por el poco gasto en el Gobierno Regional.

En enero 2021, el crédito total creció en 12,2 por ciento interanualmente, pero inferior en 1,1 por ciento respecto al mes previo. Interanualmente, se debió a mayores créditos a empresas, impulsado por Reactiva Perú; en tanto que se contrajo el crédito para los segmentos consumo e hipotecario.

## Junín: Crédito Directo

(Saldos a fin de periodo, en millones de soles, con Tipo de Cambio Fijo)

	Estructura %	Saldo en millones de soles con TCF 1/		Tasa de crecimiento (%)	
		Ene-21	Dic-20	Ene-21	Mes
<b>Banco de la Nación<sup>2/</sup></b>	<b>3,1</b>	<b>220</b>	<b>216</b>	<b>-1,9</b>	<b>-15,1</b>
<b>Agrobanco<sup>3/</sup></b>	<b>0,5</b>	<b>36</b>	<b>36</b>	<b>-0,5</b>	<b>-16,9</b>
<b>Banca Múltiple</b>	<b>55,8</b>	<b>3 925</b>	<b>3 890</b>	<b>-0,9</b>	<b>21,5</b>
<b>Instituciones No Bancarias</b>	<b>40,5</b>	<b>2 859</b>	<b>2 823</b>	<b>-1,3</b>	<b>4,2</b>
Financieras	8,3	593	581	-2,1	-4,7
Cajas Municipales	28,8	2 025	2 004	-1,0	7,1
Cajas Rurales	3,4	241	238	-1,1	5,2
Edpymes	0,0	1	1	-11,4	-32,7
<b>Total</b>	<b>100,0</b>	<b>7 040</b>	<b>6 965</b>	<b>-1,1</b>	<b>12,2</b>
<b>Empresas</b>	<b>62,0</b>	<b>4 381</b>	<b>4 321</b>	<b>-1,4</b>	<b>27,4</b>
<b>Personas</b>	<b>38,0</b>	<b>2 659</b>	<b>2 643</b>	<b>-0,6</b>	<b>-6,1</b>
Consumo	28,3	1 986	1 968	-0,9	-7,6
Hipotecario	9,7	673	676	0,4	-1,3
MN	97,9	6 889	6 818	-1,0	12,6
ME	2,1	151	147	-2,5	-3,9
ME (Mill. US\$)		46	44	-2,5	-3,9

1/ Se utiliza tipo de cambio fijo (TCF) a diciembre de 2019 (S/ 3,31 por dólar).

2/ Considera sólo los créditos de consumo e hipotecario.

3/ No considera los créditos a las demás empresas del sistema financiero

Fuente: SBS.

Elaboración: BCRP - Sucursal Huancayo. Departamento de Estudios Económicos.

- La **morosidad** en Junín, al término de diciembre pasado, alcanzó 5,7 por ciento, creciendo en 0,7 de punto porcentual respecto de igual mes del año previo.
- En cuanto a la **composición** del crédito, en enero, el 62,0 por ciento se dirigió al segmento empresarial, el 28,3 por ciento para consumo y el 9,7 por ciento restante al sector hipotecario.

## Junín: Crecimiento del crédito directo

(Var.% con respecto a similar mes del año anterior, con Tipo de Cambio Fijo)

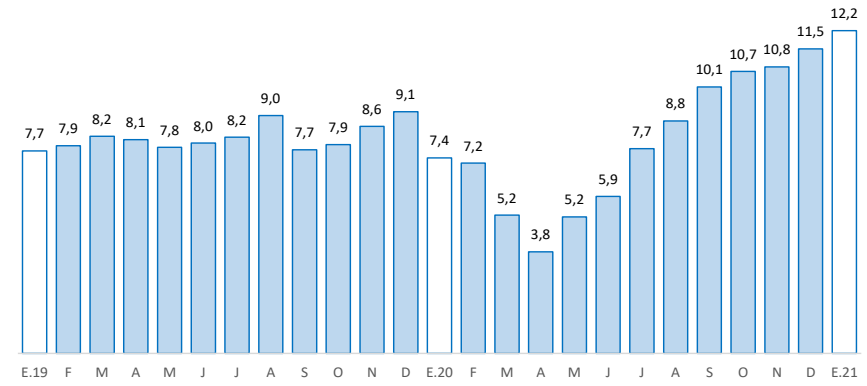

Fuente: SBS

## Junín: Tasa de morosidad 1/

(Porcentaje)

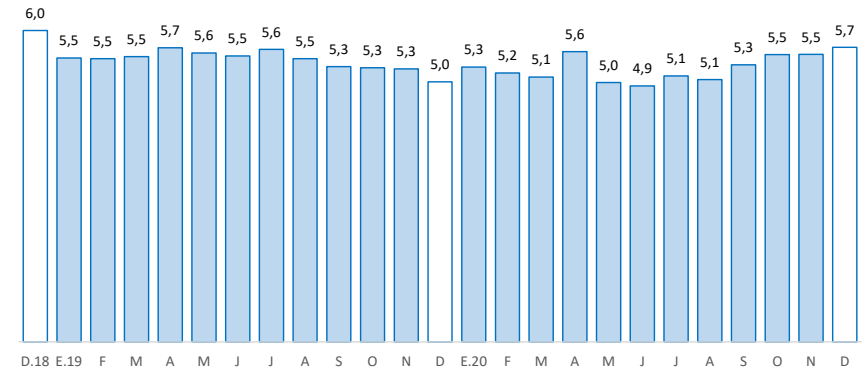

1/ Morosidad = (créditos vencidos + créditos en cobranza judicial) / colocaciones brutas.

Fuente: SBS y AFP

Los depósitos en Junín, durante enero, aumentaron interanualmente en 31,5 por ciento, pero inferior en 1,1 por ciento comparado al mes previo. El resultado interanual se debió al Banco de la Nación, Banca Múltiple y las Instituciones No Bancarias; y por tipo, creció en depósitos a la vista y en ahorro.

## Junín: Depósitos

(Saldos a fin de periodo, en millones de soles, con Tipo de Cambio Fijo)

	Estructura % Ene-21	Saldo en millones de soles con TCF 1/		Tasa de crecimiento (%)	
		Dic-20	Ene-21	Mes	12 Meses
<b>Banco de la Nación</b>	<b>14,8</b>	<b>854</b>	<b>868</b>	<b>1,7</b>	<b>38,0</b>
<b>Banca Múltiple</b>	<b>51,4</b>	<b>3 051</b>	<b>3 025</b>	<b>-0,8</b>	<b>46,6</b>
<b>Instituciones No Bancarias</b>	<b>33,8</b>	<b>2 043</b>	<b>1 987</b>	<b>-2,7</b>	<b>11,6</b>
Financieras	2,5	149	147	-1,5	16,1
Cajas Municipales	29,1	1 768	1 712	-3,1	11,5
Cajas Rurales	2,2	126	128	1,2	9,3
<b>TOTAL</b>	<b>100,0</b>	<b>5 947</b>	<b>5 880</b>	<b>-1,1</b>	<b>31,5</b>
Vista	19,8	1 089	1 165	7,0	83,7
Ahorro	51,1	3 104	3 003	-3,3	48,0
A plazo	29,1	1 754	1 712	-2,4	-5,4
MN	90,8	5 419	5 340	-1,5	33,9
ME	9,2	529	540	2,2	11,4
ME (Mill. US\$)		160	163	2,2	11,4

1/ Se utiliza tipo de cambio fijo (TCF) a diciembre de 2019 (S/ 3,31 por dólar).

Fuente: SBS.

Elaboración: BCRP - Sucursal Huancayo. Departamento de Estudios Económicos.

## Junín: Crecimiento de los depósitos

(Var.% con respecto a similar mes del año anterior, con Tipo de Cambio Fijo)

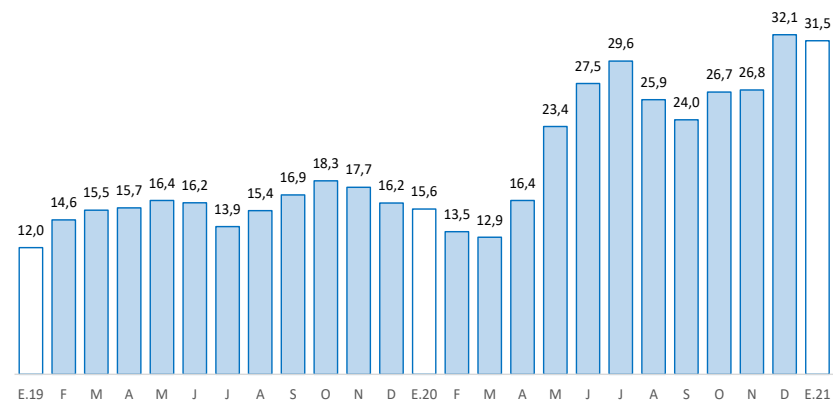

Fuente: SBS y AFP

La inversión pública en enero se contrajo en en S/ 27 millones (-56,6 por ciento), debido al poco gasto en el Gobierno Regional y a un efecto base en los municipios.

## Junín: Ejecución del Presupuesto de Inversiones 1/ 2/

(En millones de soles)

	Estructura 2020	Enero		
		2020	2021	V% Real
Gobierno Nacional	18,8	12	15	25,9
Gobierno Regional	31,7	25	0	-98,1
Gobiernos Locales	49,6	11	6	-50,8
<b>Total</b>	<b>100,0</b>	<b>48</b>	<b>21</b>	<b>-56,6</b>

1/ Preliminar. Información actualizada al 31 de enero de 2021

Fuente: MEF

Elaboración: BCRP - Sucursal Huancayo. Departamento de Estudios Económicos.

- La **inversión pública** en Junín, durante en enero, alcanzó S/ 21 millones, inferior en S/ 27 millones (-56,6 por ciento de variación real), debido al poco gasto en el Gobierno Regional y a un efecto base en los municipios – creció en más de 920 por ciento durante enero 2020.
- Entre los **principales proyectos** que se ejecutaron entre enero y enero, destacaron en el Gobierno Nacional, “Instalación de banda ancha para la conectividad integral y desarrollo social de la región Junín”, con un gasto devengado de S/ 13,4 millones; y “Rehabilitación de la carretera Desvío Las Vegas - Tarma”, con S/ 0,4 millones.
- En el Gobierno Regional, “Mejoramiento de la carretera departamental JU-103 tramo: Palca - Tapo - Antacucho - Ricran - Abra Cayan - Jauja”, con S/ 0,4 millones devengados.
- En los gobiernos locales, “Construcción del Coliseo Cerrado Municipal del distrito de Pangoa - Satipo”, con un gasto de S/ 0,8 millones; y “Mejoramiento vial de la Av. Leoncio Prado tramo Av. Las Américas - Rio Cunas, distrito de Pilcomayo, Huancayo”, con un gasto de S/ 0,8 millones.

## Junín: Crecimiento de la Ejecución del Presupuesto de Inversiones

(Var.% real con respecto a similar mes del año anterior)

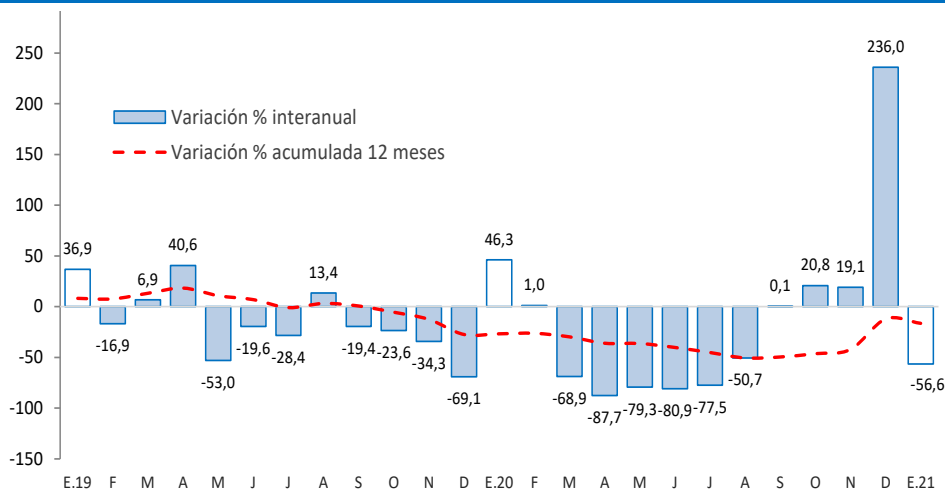

Fuente: MEF