



**BANCO CENTRAL DE RESERVA DEL PERÚ**

# **Ica: Síntesis de Actividad Económica - Octubre 2021 -**

**Departamento de Estudios Económicos  
Sucursal Huancayo**

Diciembre 2021

### Actividad Primaria

- El **sector agropecuario** se expandió 18,8 por ciento en octubre respecto a similar mes del año previo, por el incremento en la producción de uva y espárrago, observándose en todos los casos mayores cosechas con fines de exportación. De otro lado, se expandió la producción pecuaria (2,6 por ciento) debido al incremento en la producción de huevo (1,9 por ciento) y carne de ave (2,3 por ciento).
- La **actividad minera** creció 51,0 por ciento en octubre, debido principalmente a la mayor producción de cobre (256,4 por ciento) y plata (66,4 por ciento), debido a un efecto base por el inicio de producción de Mina Justa.
- La **actividad pesquera** creció 25,2 por ciento en octubre, explicado por la mayor extracción de congelado (32,8 por ciento).

### Otros Indicadores de Actividad Económica

- El **crédito directo total** en la región (S/ 5 953 millones) creció en 1,3 por ciento en octubre de 2021 con relación a similar mes del año pasado, impulsado por el crecimiento de los créditos a empresas (3,2 por ciento).
- Por su parte, la **inversión pública** totalizó en octubre S/ 51,0 millones y creció en 13,6 por ciento, explicado por los mayores montos devengados del Gobierno Nacional y Regional.

#### Ica: Otros indicadores de actividad económica (Variación % respecto a similar mes del año anterior)

	May.21	Jun.21	Jul.21	Ago.21	Set.21	Oct.21
Producción industrial primaria 1/	↑ 27,1	↑ 8,5	↑ 9,9	↑ 20,4	↑ 4,1	↑ 0,0
Arribos a los establec. de hospedaje	↑ 942,1	↑ 1388,2	↑ 288,1	↑ 277,3	↑ 79,3	n.d.
Crédito total 2/	↑ 8,0	↑ 4,1	↑ 4,3	↑ 2,8	↑ 1,6	↑ 1,3
Crédito de consumo 2/	↓ -8,7	↓ -7,2	↓ -6,1	↓ -5,5	↓ -4,4	↓ -3,1
Crédito hipotecario 2/	↓ 0,0	↑ 1,3	↑ 1,1	↑ 2,1	↑ 2,0	↑ 1,4
Inversión pública 2/	↓ -2833,1	↑ 189,7	↑ 372,5	↑ 34,4	↓ -11,6	↑ 13,6

1/ En términos reales.

2/ En términos nominales.

Fuentes: BCRP - Sucursal Huancayo, MINEM, PRODUCE, SBS y MEF.

## El sector agropecuario aumentó 18,8 por ciento en octubre por la mayor producción agrícola (31,5 por ciento) y pecuaria (2,6 por ciento).

### Ica: Producción de principales productos agropecuarios 1/ (En toneladas)

Subsectores	Estructura Porcentual 2019 2/	Octubre			Enero - Octubre						
		2020	2021	Var.%	2020	2021	Var.%				
<b>PRODUCCIÓN AGRÍCOLA</b>	<b>61,8</b>			<b>31,5</b>			<b>17,6</b>		<b>13,9</b>		<b>8,4</b>
<b>Orientado al mercado externo</b>											
<b>Mdo. externo agroindustria 2/</b>	<b>54,8</b>			<b>32,6</b>			<b>16,3</b>		<b>15,0</b>		<b>8,0</b>
Espárrago	18,1	20 486	21 702	5,9	1,6	157 061	152 300	-3,0	-0,6		
Uva	12,6	1 295	1 324	2,2	0,0	214 325	276 327	28,9	3,5		
Algodón 1/	2,7	75	6	-92,2	-0,1	10 699	6 558	-38,7	-0,4		
Tomate	2,5	9 383	4 399	-53,1	-1,5	67 096	69 990	4,3	0,1		
Maíz amarillo duro	4,3	6 143	3 656	-40,5	-0,7	121 976	179 014	46,8	1,5		
Cebolla cabeza amarilla	2,1	17 084	14 238	-16,7	-0,7	73 422	71 974	-2,0	0,0		
Páprika	0,5	22	0	-100,0	-0,1	1 240	2 420	95,2	0,3		
Mandarina	3,9	1 606	0	-100,0	-0,5	180 665	158 349	-12,4	-0,6		
Palto	2,7	0	0	-	0,0	80 560	84 817	5,3	0,2		
Alcachofa	1,8	7 859	7 850	-0,1	0,0	9 116	12 318	35,1	0,2		
Pallar grano seco	0,3	1 107	0	-100,0	-1,5	1 821	840	-53,9	-0,1		
Tangelo	0,6	0	0	-	0,0	30 568	29 199	-4,5	0,0		
Pecano	0,8	0	0	-	0,0	4 072	4 367	7,2	0,1		
<b>Orientado al mercado interno:</b>	<b>7,0</b>			<b>22,3</b>				<b>5,2</b>		<b>0,3</b>	
Papa	2,0	9 420	7 785	-17,4	-0,3	114 072	118 410	3,8	0,1		
Zapallo	0,7	1 551	1 017	-34,4	-0,1	14 844	28 034	88,9	0,2		
Alfalfa	0,5	12 495	11 200	-10,4	-0,1	111 404	123 067	10,5	0,1		
Maíz choclo	0,4	6 118	6 563	7,3	0,1	19 470	23 111	18,7	0,1		
Camote	0,5	1 526	1 462	-4,2	0,0	20 549	23 297	13,4	0,0		
<b>PRODUCCIÓN PECUARIA</b>	<b>38,2</b>			<b>2,6</b>				<b>1,1</b>		<b>2,0</b>	<b>0,8</b>
Huevo	19,7	16 650	16 959	1,9	0,4	167 400	169 376	1,2	0,2		
Carne de ave 4/	14,2	7 947	8 129	2,3	0,4	80 533	81 567	1,3	0,2		
<b>SECTOR AGROPECUARIO 1/</b>	<b>100,0</b>			<b>18,8</b>				<b>18,8</b>		<b>9,2</b>	<b>9,2</b>

1/ Cifras preliminares.  
 2/ A precios de 2007  
 3/ En base a la estructura de similar periodo de 2019.  
 4/ Peso neto.  
 Fuente: MINAGRI  
 Elaboración: BCRP - Sucursal Huancayo.

- La expansión del **subsector agrícola** en octubre (31,5 por ciento), obedeció a la mayor producción orientada al mercado externo (32,6 por ciento). También se incrementó la producción de cultivos para el mercado interno (22,3 por ciento). En el acumulado de enero – octubre, el subsector creció en 13,9 por ciento, por la mayor producción de cultivos orientados al mercado externo y agroindustria (15,0 por ciento) como uva (28,9 por ciento), tomate (4,3 por ciento) y paprika (95,2 por ciento).
- Respecto al subsector pecuario, el incremento de 2,6 por ciento en octubre de 2021, se sustentó en la mayor producción de huevo (1,9 por ciento) y carne de ave (2,3 por ciento). Asimismo, entre enero – octubre la parte pecuaria se expandió en 2,0 por ciento, por el incremento en la producción de huevo (1,2 por ciento) y de carne de ave (1,3 por ciento).

### Ica: Crecimiento de la producción agropecuaria 1/ (Var.% real respecto a similar mes del año anterior)

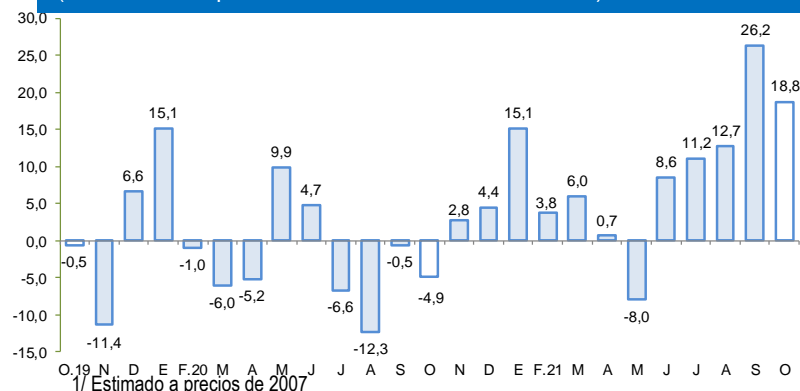

1/ Estimado a precios de 2007  
 Fuente: MINAGRI  
 Elaboración: BCRP – Sucursal Huancayo

**En octubre la producción pesquera aumentó 25,2 por ciento, por la mayor extracción para consumo humano directo (congelado).**

**Ica: Producción Pesquera 1/**  
(Var. % real respecto al mismo periodo del año anterior)

Destino	Octubre			Enero - Octubre		
	2020	2021	Var. % 2/	2020	2021	Var. % 2/
<b>Consumo Humano Directo</b>			<b>25,2</b>			<b>32,5</b>
Enlatado	373	27	- 92,7	3 819	5 856	53,3
Congelado	3 951	5 246	32,8	32 611	42 674	30,9
<b>Consumo Humano Indirecto</b>			<b>-</b>			<b>103,7</b>
Anchoveta	0	0	-	117 648	239 699	103,7
<b>SECTOR PESCA 2/</b>			<b>25,2</b>			<b>52,9</b>

1/ Cifras preliminares.

2/ A precios de 2007.

Fuente: PRODUCE

Elaboración: BCRP - Sucursal Huancayo.

- La **producción pesquera** aumentó 25,2 por ciento en octubre respecto a similar mes del año previo, debido a la mayor captura de especies hidrobiológicas para consumo humano directo (25,2 por ciento), como congelado (32,8 por ciento).
- En el periodo acumulado de enero a octubre, la producción del sector aumentó en 52,9 por ciento, principalmente por la mayor captura de anchoveta para la industria (103,7 por ciento), como por la mayor extracción para consumo humano directo (32,5 por ciento) orientado a enlatado (53,3 por ciento) y congelado (30,9 por ciento).

**Cotización de la harina de pescado**  
(US\$/Tonelada – Hamburgo)

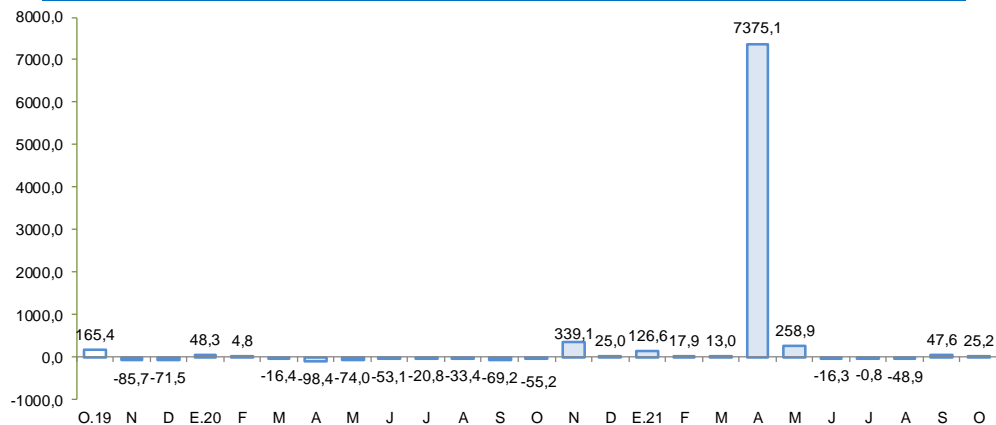

Fuente: Bloomberg.

Elaboración: BCRP – Sucursal Huancayo

En octubre la producción minera aumentó en 51,0 por ciento debido a la mayor producción de cobre (256,4 por ciento) y plata (66,4 por ciento).

## Ica: Producción Minera 1/

(Var. % real respecto al mismo periodo del año anterior)

Mineral	Estructura Porcentual 2019 2/	Octubre				Enero - Octubre			
		2020	2021	Var.%	Contribución 3/	2020	2021	Var.%	Contribución 3/
Hierro (TMF)	45,5	1 092 972	1 199 606	9,8	4,6	6 728 011	10 396 190	54,5	25,9
Zinc (TMF)	25,1	16 976	12 611	-25,7	-6,9	99 506	136 085	36,8	9,4
Cobre (TMF)	23,5	4 915	17 520	256,4	50,7	32 045	77 753	142,6	29,8
Plata (Onzas troy)	3,6	372 076	619 318	66,4	2,2	2 435 671	4 095 914	68,2	2,4
Plomo (TMF)	1,9	1 502	1 584	5,4	0,1	9 260	16 305	76,1	1,5
Oro (Onzas troy)	0,4	860	1 494	73,8	0,3	6 841	11 385	66,4	0,4
<b>SECTOR MINERÍA 2/</b>	<b>100,0</b>			<b>51,0</b>	<b>51,0</b>			<b>69,4</b>	<b>69,4</b>

1/ Cifras preliminares.

2/ A precios de 2007.

3/ En base a la estructura porcentual de similar periodo de 2019.

Fuente: MINEM.

Elaboración: BCRP - Sucursal Huancayo.

- La **producción minera** en octubre aumentó en 51,0 por ciento, debido principalmente a la mayor producción de cobre (256,4 por ciento) y plata (66,4 por ciento), en ambos casos explicado por un efecto base al iniciar operaciones de explotación la empresa minera Marcobre, que viene operando la Mina Justa, en el distrito de Marcona (provincia de Nasca).
- De otro lado, entre enero y octubre el sector creció 69,4 por ciento, por la mayor producción de hierro (54,5 por ciento), zinc (36,8 por ciento), plomo (76,1 por ciento) y cobre (142,6 por ciento), ante la recuperación de la actividad por los protocolos implementados por parte de las empresas mineras.

## Ica: Crecimiento de la producción minera 1/

(Var. % real respecto a similar mes del año anterior)

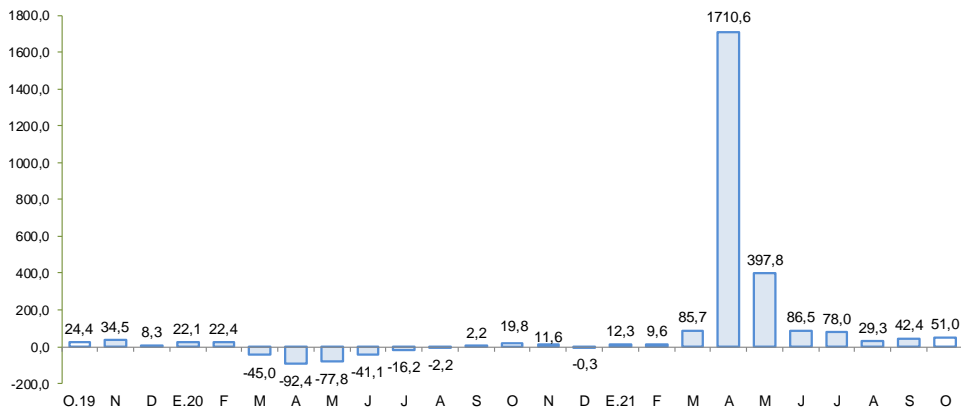

1/ Estimado a precios de ZUU/

Fuente: MINEM

Elaboración: BCRP - Sucursal Huancayo

En octubre de 2021 el crédito directo total en la región creció 1,3 por ciento respecto de similar mes del año anterior, y en 0,9 por ciento con relación al mes previo. En el primer caso, influyeron las mayores colocaciones de las Cajas Municipales (18,3 por ciento).

## Ica: Crédito Directo (Saldos a fin de periodo)

	Estructura % Oct-21	Saldo en millones de soles con TCF 1/		Tasa de crecimiento (%)	
		Set-21	Oct-21	Mes	12 Meses
<b>Banco de la Nación</b>	<b>2,7</b>	<b>159</b>	<b>161</b>	<b>1,3</b>	<b>-2,4</b>
<b>Agrobanco</b>	<b>0,2</b>	<b>11</b>	<b>12</b>	<b>7,6</b>	<b>19,4</b>
<b>Banca Múltiple</b>	<b>69,9</b>	<b>4 144</b>	<b>4 164</b>	<b>0,5</b>	<b>-1,3</b>
<b>Instituciones No Bancarias</b>	<b>27,1</b>	<b>1 587</b>	<b>1 616</b>	<b>1,8</b>	<b>9,3</b>
Financieras	4,3	253	257	1,7	-18,9
Cajas Municipales	22,7	1 328	1 352	1,9	18,3
Cajas Rurales	0,1	4	4	-3,0	-56,0
Edpymes	0,0	2	2	4,2	-74,4
Arrendamiento Financiero	0,0	0	0	-	-
<b>TOTAL</b>	<b>100,0</b>	<b>5 902</b>	<b>5 953</b>	<b>0,9</b>	<b>1,3</b>
<b>Empresas</b>	<b>65,4</b>	<b>3 880</b>	<b>3 894</b>	<b>0,4</b>	<b>3,2</b>
<b>Personas</b>	<b>34,6</b>	<b>2 022</b>	<b>2 059</b>	<b>1,8</b>	<b>-2,0</b>
Consumo	26,0	1 511	1 547	2,4	-3,1
Hipotecario	8,6	511	512	0,3	1,4
MN	79,8	4 705	4 748	0,9	1,9
ME	20,2	1 197	1 205	0,7	-0,6
ME (Mill. US\$)		362	364	0,7	-0,6

1/ Se utiliza tipo de cambio fijo (TCF) a diciembre 2019 (S/ 3,31 por dólar).

Fuente: SBS y AFP.

Elaboración: BCRP - Sucursal Huancayo. Departamento de Estudios Económicos.

- La **morosidad** al término de setiembre de 2021 alcanzó 5,0 por ciento, nivel mayor en 0,1 puntos porcentuales respecto a igual mes del año pasado. Los mayores ratios se registraron en las Edpymes (10,0 por ciento) y Agrobanco (53,5 por ciento).

## Ica: Crecimiento del crédito directo

(Var.% nominal con respecto a similar mes del año anterior)

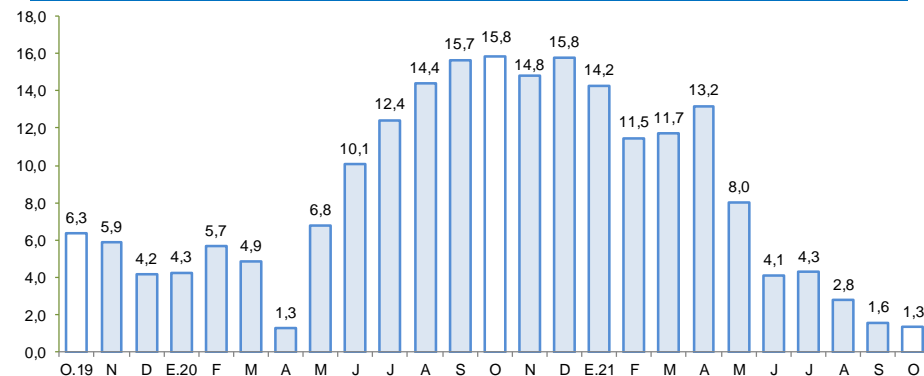

Fuente: SBS y AFP.

Elaboración: BCRP – Sucursal Huancayo

## Ica: Tasa de morosidad 1/

(Porcentaje)

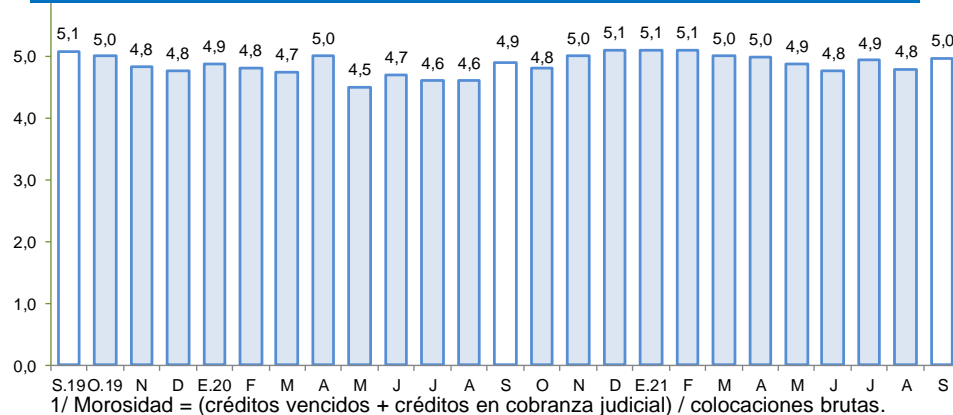

1/ Morosidad = (créditos vencidos + créditos en cobranza judicial) / colocaciones brutas.

Fuente: SBS y AFP.

Elaboración: BCRP – Sucursal Huancayo

Los depósitos en octubre de 2021 aumentaron en 4,6 por ciento respecto a similar mes del año previo, por los mayores depósitos del Banco de la Nación (13,2 por ciento), Banca Múltiple (2,9 por ciento) y de las Instituciones No Bancarias (6,6 por ciento).

## Ica: Depósitos

(Saldos a fin de periodo)

	Estructura % Oct-21	Saldo en millones de soles con TCF 1/		Tasa de crecimiento (%)	
		Set-21	Oct-21		
				Mes	12 Meses
<b>Banco de la Nación</b>	<b>9,9</b>	<b>493</b>	<b>475</b>	<b>-3,5</b>	<b>13,2</b>
<b>Banca Múltiple</b>	<b>68,2</b>	<b>3 301</b>	<b>3 263</b>	<b>-1,1</b>	<b>2,9</b>
<b>Instituciones No Bancarias</b>	<b>21,9</b>	<b>1 039</b>	<b>1 048</b>	<b>0,9</b>	<b>6,6</b>
Financieras	0,9	42	43	2,2	14,1
Cajas Municipales	21,0	997	1 005	0,8	6,3
Cajas Rurales	0,0	0	0	0,0	-
<b>TOTAL</b>	<b>100,0</b>	<b>4 832</b>	<b>4 787</b>	<b>-0,9</b>	<b>4,6</b>
Vista	22,5	1 139	1 076	-5,6	-6,6
Ahorro	54,1	2 568	2 591	0,9	22,6
A plazo	23,4	1 125	1 119	-0,5	-14,6
MN	81,3	3 961	3 889	-1,8	7,6
ME	18,7	871	897	3,1	-6,5
ME (Mill. US\$)		263	271	3,1	-6,5

1/ Se utiliza tipo de cambio fijo (TCF) a diciembre 2019 (S/ 3,31 por dólar).

Fuente: SBS y AFP.

Elaboración: BCRP - Sucursal Huancayo. Departamento de Estudios Económicos.

## Ica: Crecimiento de los depósitos

(Var.% nominal con respecto a similar mes del año anterior)

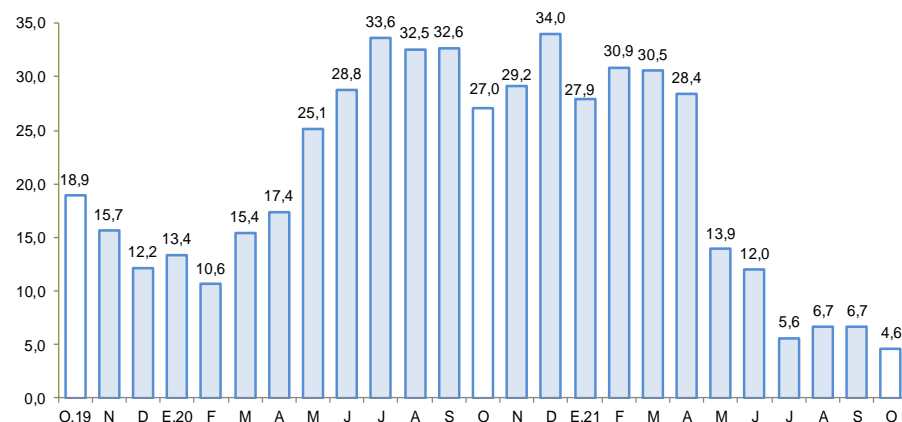

Fuente: SBS y AFP.

Elaboración: BCRP – Sucursal Huancayo

La inversión pública en octubre sumó S/ 51,0 millones siendo mayor en 13,6 por ciento, por la mayor ejecución a nivel del Gobierno Nacional y Regional.

## Ica: Ejecución del Presupuesto de Inversiones 1/ 2/

(En millones de soles)

	Octubre			Enero - Octubre		
	2 020	2 021	Var % real	2 020	2 021	Var % real
Gobierno Nacional	15,0	19,0	19,8	138,4	175,0	22,1
Gobierno Regional	8,2	11,7	34,2	60,6	118,5	88,8
Gobiernos locales	19,3	20,4	0,0	128,6	230,6	73,2
<b>Inversión Pública</b>	<b>42,4</b>	<b>51,0</b>	<b>13,6</b>	<b>327,6</b>	<b>524,1</b>	<b>54,5</b>

1/ Información actualizada al 31 de octubre de 2021

2/ Comprende la adquisición de activos no financieros.

Fuente: MEF

Elaboración: BCRP - Sucursal Huancayo.

## Ica: Crecimiento de la Ejecución del Presupuesto de Inversiones

(Var.% real)

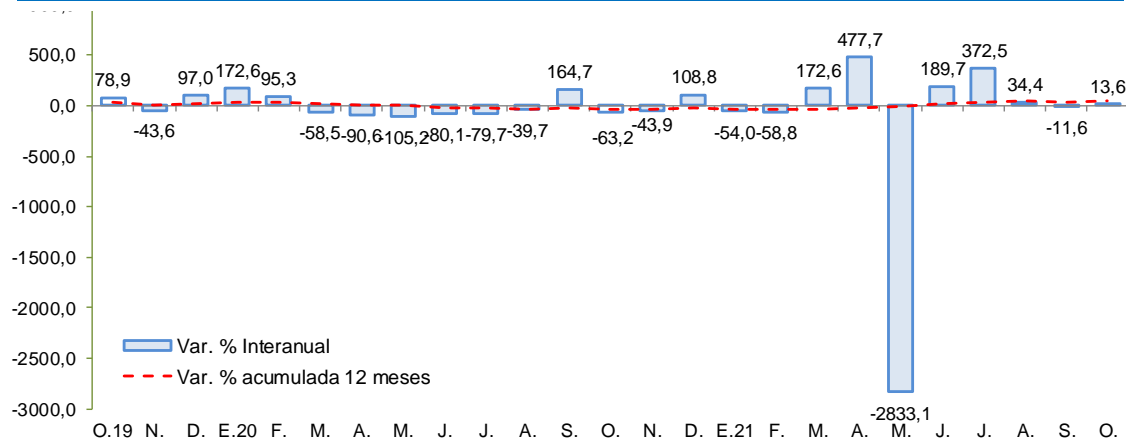

Fuente: MEF

Elaboración: BCRP – Sucursal Huancayo

- La **inversión pública** totalizó S/ 51,0 millones en octubre y se expandió en 13,6 por ciento, por la mayor ejecución a nivel del Gobierno Nacional (19,8 por ciento) y Regional (34,2 por ciento).
- Entre los principales proyectos que se ejecutaron en lo que va del año, destacaron en el Gobierno Nacional, “Instalación de banda ancha para la conectividad integral y desarrollo social de la Región Ica”, con S/ 55,3 millones de devengado; “Adquisición de módulo de atención temporal de la provincia de Ica” con S/ 18 millones; y “Creación del servicio educativo especializado para alumnos del 2do grado de secundaria de educación básica regular con alto desempeño académico de la región Ica”, con un gasto devengado de S/ 12,5 millones.
- En el Gobierno Regional, “Mejoramiento y ampliación del servicio educativo del IESTP Luis Felipe de las Casas Grieve de Marcona” con un devengado de S/ 32 millones; “Control de desbordes e inundaciones en el río Ica y Quebrada Cansas - Chanchajalla” con S/ 14 millones devengados; y “Reconstrucción y rehabilitación de camino departamental de 81 kms, desde PE-26 (San Juan) hasta San Pedro de Huacarpána” con S/ 10,4 millones.
- En los gobiernos locales, “Mejoramiento del acceso a la educación virtual en las instituciones educativas del nivel primario y secundario del distrito de Marcona” con S/ 4 millones; IGestión del programa y otros: Programa de apoyo al transporte subnacional - PATS” con S/ 3,8 millones; y “Mejoramiento de la prevención y contención del COVID-19, mediante barrera sanitaria epidemiológica en la provincia de Nasca” con S/ 3,6 millones.