



BANCO CENTRAL DE RESERVA DEL PERÚ

Ica: Síntesis de Actividad Económica - Marzo 2021 -

**Departamento de Estudios Económicos
Sucursal Huancayo**

Mayo 2021

Actividad Primaria

- El **sector agropecuario** aumentó 7,9 por ciento en marzo respecto a similar mes del año previo, por la mayor producción agrícola (12,9 por ciento) de espárrago, tomate y mandarina, a lo que se sumó la expansión de la producción pecuaria (0,3 por ciento) debido al incremento en la producción de huevo (0,2 por ciento).
- La **actividad pesquera** creció 13,0 por ciento en marzo, explicado por la mayor captura de especies para consumo humano directo (12,9 por ciento).
- La **actividad minera** creció 85,7 por ciento en marzo, debido a que la mayor producción de hierro (76,5 por ciento), zinc (98,6 por ciento), cobre (87,6 por ciento) y plomo (143,3 por ciento).

Otros Indicadores de Actividad Económica

- El **crédito directo total** en la región (S/ 5 778 millones) creció en 11,7 por ciento en marzo de 2021 con relación a similar mes del año pasado, impulsado por el crecimiento de los créditos a empresas (27,5 por ciento).
- Por su parte, la **inversión pública** fue mayor en 172,6 por ciento en marzo de 2021 por la expansión en la ejecución en todos los niveles de gobierno, debido a un efecto base, ante la suspensión de las actividades de construcción desde la segunda quincena de marzo de 2020 por efecto del COVID-19.

Ica: Otros indicadores de actividad económica (Variación % respecto a similar mes del año anterior)

	Oct.20	Nov.20	Dic.20	Ene.21	Feb.21	Mar.21
Producción industrial primaria 1/	↑ 10,9	↑ 25,1	↑ 24,9	↑ 18,2	↑ 0,5	↑ 6,3
Crédito total 2/	↑ 15,8	↑ 14,8	↑ 15,8	↑ 14,2	↑ 11,5	↑ 11,7
Crédito de consumo 2/	↓ -7,0	↓ -8,7	↓ -9,6	↓ -9,8	↓ -11,5	↓ -11,5
Crédito hipotecario 2/	↓ -0,3	↓ -0,5	↓ -0,6	↑ 0,1	↑ 0,1	↑ 1,7
Inversión pública 2/	↓ -63,2	↓ -43,9	↑ 110,3	↓ -54,0	↓ -58,8	↑ 172,6

1/ En términos reales.

2/ En términos nominales.

Fuentes: BCRP - Sucursal Huancayo, MINEM, PRODUCE, SBS y MEF.

El sector agropecuario creció 7,9 por ciento en marzo por la mayor producción agrícola (12,9 por ciento) y pecuaria (0,3 por ciento).

Ica: Producción de principales productos agropecuarios 1/ (En toneladas)

Subsectores	Estructura Porcentual 2019 2/	Marzo			Enero - Marzo				
		2020	2021	Var.%	Contribución al crecimiento 3/	2020	2021	Var.%	Contribución al crecimiento 3/
PRODUCCIÓN AGRÍCOLA	61,8			12,9	7,8			13,9	9,1
Orientado al mercado externo									
Mdo. externo agroindustria 2/	54,8			10,9	6,2			13,4	8,4
Espárrago	18,1	14 653	16 248	10,9	1,9	44 524	41 981	-5,7	-0,9
Uva	12,6	35 989	35 086	-2,5	-0,5	207 789	254 092	22,3	7,7
Algodón 1/	2,7	2 198	1 510	-31,3	-0,7	4 137	2 655	-35,8	-0,4
Tomate	2,5	7 764	9 932	27,9	0,6	42 729	50 514	18,2	0,6
Maíz amarillo duro	4,3	8 993	10 145	12,8	0,3	30 371	29 843	-1,7	0,0
Cebolla cabeza amarilla	2,1	486	0	-100,0	-0,1	14 424	13 101	-9,2	-0,1
Páprika	0,5	239	390	63,4	0,4	624	931	49,1	0,2
Mandarina	3,9	12 535	17 732	41,5	1,5	12 855	18 147	41,2	0,4
Palto	2,7	6 100	7 746	-	0,0	6 240	7 987	28,0	0,2
Alcachofa	1,8	0	0	-	0,0	0	0	-	0,0
Pallar grano seco	0,3	16	13	-18,8	0,0	70	128	81,7	0,0
Tangelo	0,6	0	0	-	0,0	0	0	-	0,0
Pecano	0,8	0	0	-	0,0	0	0	-	0,0
Orientado al mercado interno :	7,0			44,2	1,6			26,2	0,7
Papa	2,0	169	143	-15,5	0,0	169	328	93,6	0,0
Zapallo	0,7	514	1 313	155,6	0,1	2 369	2 915	23,1	0,0
Alfalfa	0,5	11 025	10 634	-3,5	0,0	32 953	34 939	6,0	0,0
Maíz choclo	0,4	0	0	-	0,0	232	0	-100,0	0,0
Camote	0,5	1 467	3 221	119,5	0,3	4 463	7 433	66,6	0,2
PRODUCCIÓN PECUARIA	38,2			0,3	0,1			0,2	0,1
Huevo	19,7	16 875	16 910	0,2	0,0	49 734	49 971	0,5	0,1
Carne de ave 4/	14,2	8 395	8 242	-1,8	-0,3	22 968	22 620	-1,5	-0,2
SECTOR AGROPECUARIO 1/	100,0			7,9	7,9			9,2	9,2

1/ Cifras preliminares.
 2/ A precios de 2007
 3/ En base a la estructura de similar periodo de 2019.
 4/ Peso neto.
 Fuente: MINAGRI
 Elaboración: BCRP - Sucursal Huancayo.

- El incremento del **subsector agrícola** en marzo (12,9 por ciento), obedeció a la mayor producción orientada al mercado externo (10,9 por ciento) principalmente por la expansión en espárrago (10,9 por ciento), por mayores áreas cosechadas y recuperación de los rendimientos; tomate (27,9 por ciento), ante las mayores cosechas para la agroindustria; y mandarina (41,5 por ciento), por mayores rendimientos de las nuevas plantaciones con fines para exportación efectuadas hace tres campañas. También aumentó la producción de cultivos para el mercado interno (44,2 por ciento), como zapallo (155,6 por ciento), por expectativas de mejores precios en chacra y de camote (119,5 por ciento) ante las mayores siembras por mejor disponibilidad de aguas de avenidas.
- Respecto al subsector pecuario, el incremento de 0,3 por ciento en marzo de 2021, se sustentó en la mayor producción de huevo (0,2 por ciento). En cuanto a la participación en el VBP del subsector, en lo que va del año lideró la producción de carne de ave (35,3 por ciento) y huevo (52,4 por ciento), por la actividad avícola intensiva de las granjas asentadas particularmente en la provincia de Chincha.

Ica: Crecimiento de la producción agropecuaria 1/ (Var.% real respecto a similar mes del año anterior)

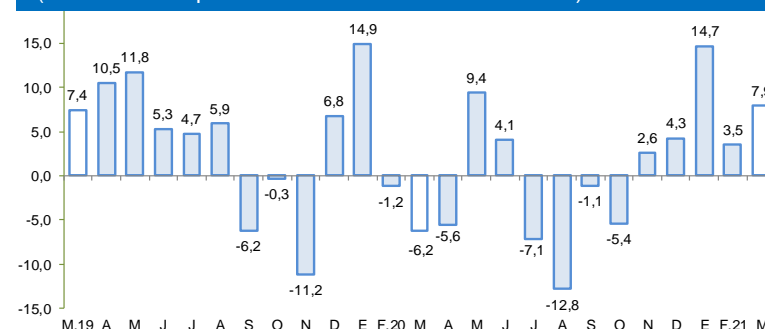

1/ Estimado a precios de 2007
 Fuente: MINAGRI
 Elaboración: BCRP - Sucursal Huancayo

En marzo la producción pesquera aumentó 13,0 por ciento, por la mayor extracción para consumo humano directo (12,9 por ciento).

Ica: Producción Pesquera 1/

(Var. % real respecto al mismo periodo del año anterior)

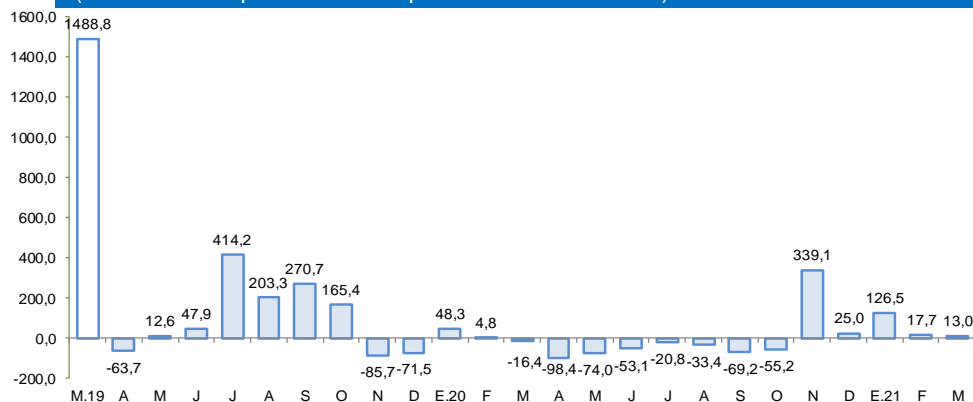

Fuente: PRODUCE

Elaboración: BCRP – Sucursal Huancayo

Cotización de la harina de pescado

(US\$/Tonelada – Hamburgo)

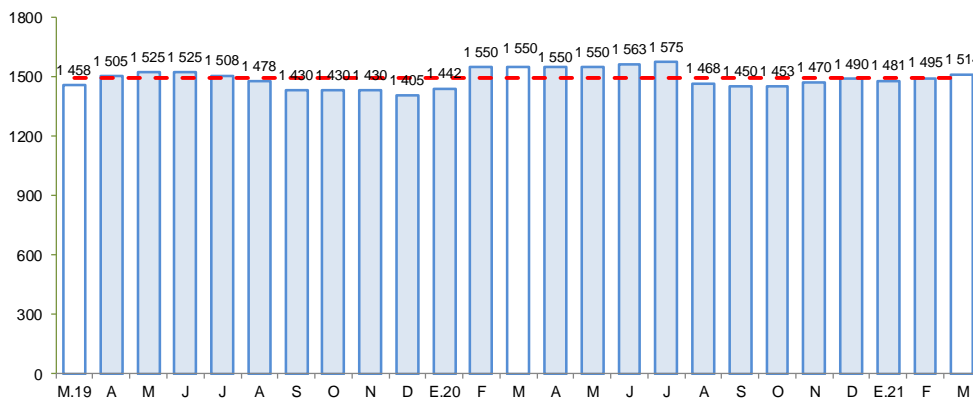

Fuente: Bloomberg.

Elaboración: BCRP – Sucursal Huancayo

- La **producción pesquera** aumentó 13,0 por ciento en marzo respecto a similar mes del año previo, principalmente por la expansión de la pesca para consumo humano directo (12,9 por ciento), ante la mayor captura de especies para enlatado (305,3 por ciento).
- En el periodo acumulado de enero a marzo, la producción del sector aumentó en 32,6 por ciento, principalmente por la mayor captura de anchoveta para la industria, como por la mayor extracción para consumo humano directo (12,9 por ciento) orientado a enlatado (161,9 por ciento) y congelado (6,1 por ciento).

En marzo la producción minera aumentó en 85,7 por ciento debido a que la mayor producción de hierro (76,5 por ciento), zinc (98,6 por ciento) y plomo (143,3 por ciento).

Ica: Producción Minera 1/

(Var. % real respecto al mismo periodo del año anterior)

Mineral	Estructura Porcentual 2019 2/	Marzo				Enero - Marzo			
		2020	2021	Var.%	Contribución 3/	2020	2021	Var.%	Contribución 3/
Hierro (TMF)	45,5	461 505	814 678	76,5	34,5	2 438 058	2 832 131	16,2	8,4
Zinc (TMF)	25,1	7 708	15 308	98,6	27,1	28 908	43 690	51,1	11,5
Cobre (TMF)	23,5	2 326	4 363	87,6	18,4	10 298	12 619	22,5	4,6
Plata (Onzas troy)	3,6	197 170	330 612	67,7	2,6	692 406	985 385	42,3	1,3
Plomo (TMF)	1,9	717	1 745	143,3	3,0	2 599	4 751	82,8	1,4
Oro (Onzas troy)	0,4	370	453	22,4	0,1	1 738	2 679	54,2	0,2
SECTOR MINERÍA 2/	100,0			85,7	85,7			27,4	27,4

1/ Cifras preliminares.

2/ A precios de 2007.

3/ En base a la estructura porcentual de similar periodo de 2019.

Fuente: MINEM.

Elaboración: BCRP - Sucursal Huancayo.

- La **producción minera** en marzo aumentó en 85,7 por ciento, debido a la mayor producción de hierro (76,5 por ciento), plomo (143,3 por ciento), zinc (98,6 por ciento) y cobre (87,6 por ciento), debido a un efecto base, por la suspensión de las actividades de producción desde la segunda quincena de marzo del 2020 ante el inicio del estado de emergencia por el COVID-19.
- De otro lado, entre enero y marzo el sector creció 27,4 por ciento, por la mayor producción de hierro (16,2 por ciento), zinc (51,1 por ciento) y cobre (22,5 por ciento), a pesar de las medidas establecidas por el Gobierno Central para hacer frente al COVID-19.

Ica: Crecimiento de la producción minera 1/

(Var. % real respecto a similar mes del año anterior)

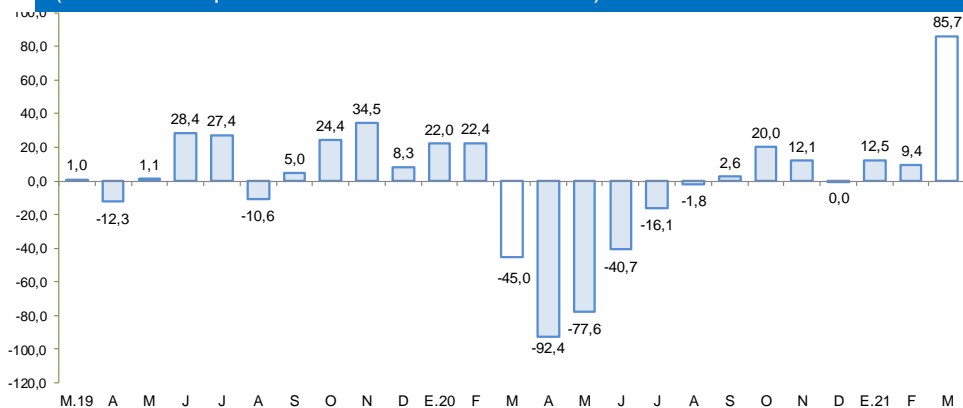

1/ Estimado a precios de 2007

Fuente: MINEM

Elaboración: BCRP - Sucursal Huancayo

En marzo, la producción manufacturera primaria aumentó en 6,3 por ciento, por la mayor producción de estaño refinado (8,3 por ciento).

Ica: Producción Manufacturera Primaria 1/

(Var. % real respecto al mismo periodo del año anterior)

Ramas de Actividad	Estructura porcentual 2019	Marzo		Enero - Marzo	
		Var. %	Contribución	Var. %	Contribución
Refinación de Metales	9,4	116,2	8,3	46,2	4,1
Estaño refinado	9,4	116,2	8,3	46,2	4,1
Productos pesqueros	3,7	-	0,0	-	-
Harina de pescado	3,4	-	0,0	-	-
Aceite de pescado	0,3	-	0,0	-	-
Hidrocarburos líquidos	86,9	-2,1	-1,9	-1,0	-0,9
Glp	43,0	-4,3	-2,0	1,9	0,8
Gasolina	38,2	-6,5	-2,6	-2,4	-0,9
Diesel y fuel oil	5,6	40,9	2,7	-8,0	-0,9
Manufactura Primaria	100,0	6,3	6,3	4,7	4,7

1/ Cifras preliminares.

Fuente: MINEM y PRODUCE

Elaboración: BCRP - Sucursal Huancayo.

- El **procesamiento primario de recursos** aumentó 6,3 por ciento en marzo de 2021, principalmente por la mayor producción de metales refinados (116,2 por ciento) y que contrarrestó a la disminución en hidrocarburos líquidos (-2,1 por ciento).
- En el acumulado enero – marzo, el subsector se expandió en 4,7 por ciento, por la mayor producción de estaño refinado (46,2 por ciento).

Ica: Crecimiento de la producción manufacturera primaria 1/

(Var.% real respecto a similar mes del año anterior)

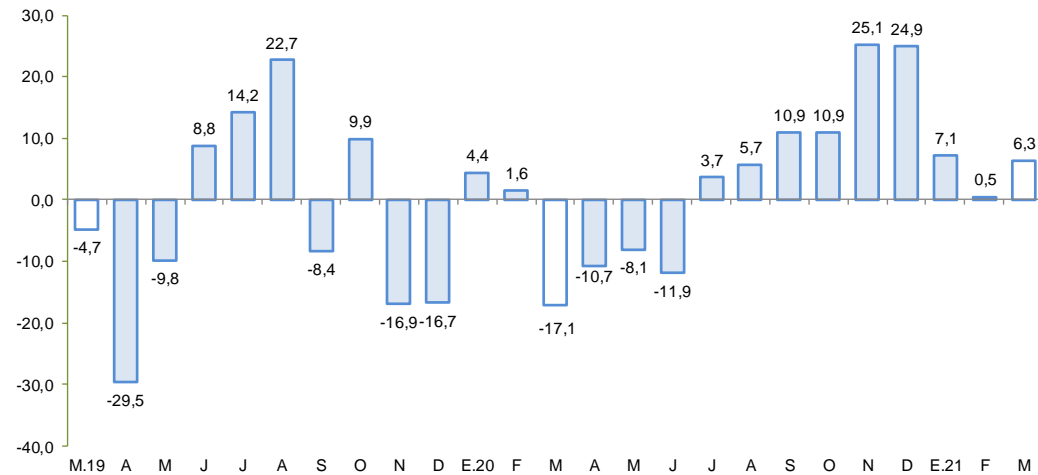

1/ Cifras preliminares.

Fuente: MINEM y PRODUCE.

Elaboración: BCRP – Sucursal Huancayo

En marzo de 2021 el crédito directo total en la región creció 11,7 por ciento respecto de similar mes del año anterior, pero disminuyó en 1,3 por ciento con relación al mes previo. En el primer caso, influyeron las mayores colocaciones de la Banca Múltiple (15,5 por ciento) y de las Cajas Municipales (17,2 por ciento).

Ica: Crédito Directo (Saldos a fin de periodo)

	Estructura % Mar-21	Saldo en millones de soles con TCF 1/		Tasa de crecimiento (%)	
		Feb-21	Mar-21	Mes	12 Meses
Banco de la Nación	2,7	161	159	-1,3	-13,3
Agrobanco	0,2	9	9	-0,8	-12,3
Banca Múltiple	70,9	4 175	4 097	-1,9	15,5
Instituciones No Bancarias	26,2	1 512	1 514	0,1	5,8
Financieras	4,7	282	274	-3,1	-22,0
Cajas Municipales	21,2	1 215	1 226	0,9	17,2
Cajas Rurales	0,1	8	7	-10,6	-68,3
Edpymes	0,1	7	7	-4,1	-43,3
Arrendamiento Financiero	0,0	0	0	-	-
TOTAL	100,0	5 857	5 778	-1,3	11,7
Empresas	64,0	3 767	3 701	-1,7	27,5
Personas	36,0	2 090	2 077	-0,6	-8,5
Consumo	27,0	1 580	1 563	-1,1	-11,5
Hipotecario	8,9	510	514	0,8	1,7
MN	80,4	4 655	4 648	-0,1	15,4
ME	19,6	1 202	1 130	-6,0	-1,1
ME (Mill. US\$)		363	341	-6,0	-1,1

1/ Se utiliza tipo de cambio fijo (TCF) a diciembre 2019 (S/ 3.31 por dólar).

Fuente: SBS y AFP.

Elaboración: BCRP - Sucursal Huancayo. Departamento de Estudios Económicos.

- La **morosidad** al término de febrero de 2021 alcanzó 5,1 por ciento, nivel superior en 0,3 de punto porcentual, respecto de similar mes del año pasado. Los mayores ratios se registraron en las Edpymes (20,9 por ciento) y Agrobanco (72,9 por ciento).

Ica: Crecimiento del crédito directo

(Var.% nominal con respecto a similar mes del año anterior)

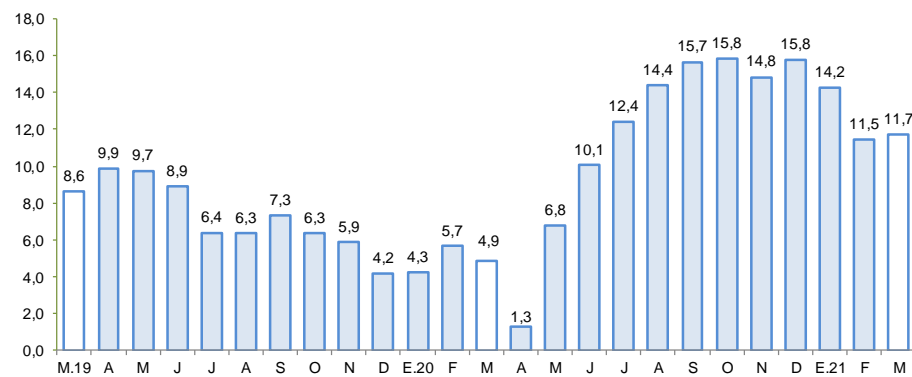

Fuente: SBS y AFP.

Elaboración: BCRP – Sucursal Huancayo

Ica: Tasa de morosidad 1/

(Porcentaje)

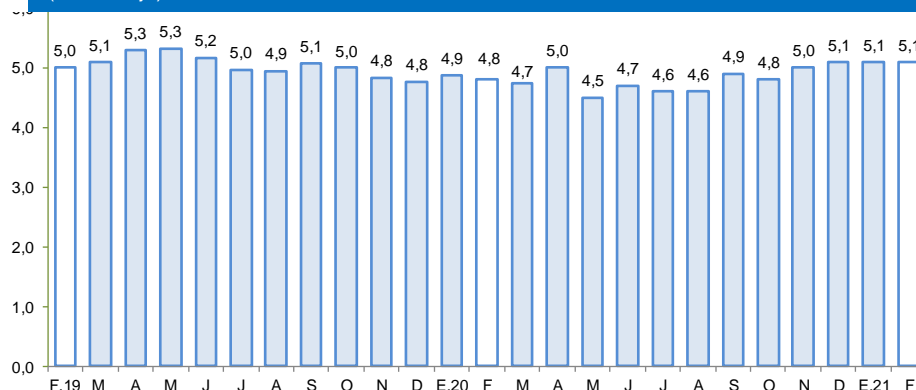

1/ Morosidad = (créditos vencidos + créditos en cobranza judicial) / colocaciones brutas.

Fuente: SBS y AFP.

Elaboración: BCRP – Sucursal Huancayo

Los depósitos en marzo de 2021 aumentaron en 30,5 por ciento respecto a similar mes del año previo, por los mayores depósitos del Banco de la Nación (28,8 por ciento), Banca Múltiple (37,7 por ciento) y de las Instituciones No Bancarias (12,1 por ciento).

Ica: Depósitos

(Saldos a fin de periodo)

	Estructura % Mar-21	Saldo en millones de soles con TCF 1/		Tasa de crecimiento (%)	
		Feb-21	Mar-21	Mes	12 Meses
Banco de la Nación	9,8	487	473	-2,8	28,8
Banca Múltiple	69,1	3 161	3 339	5,6	37,7
Instituciones No Bancarias	21,1	1 006	1 017	1,1	12,1
Financieras	0,9	40	42	5,3	34,5
Cajas Municipales	20,2	967	976	0,9	11,3
Cajas Rurales	0,0	0	0	0,0	-97,5
TOTAL	100,0	4 654	4 830	3,8	30,5
Vista	24,3	1 078	1 176	9,0	59,9
Ahorro	48,7	2 254	2 350	4,3	45,9
A plazo	27,0	1 322	1 304	-1,4	-3,7
MN	80,3	3 727	3 879	4,1	32,1
ME	19,7	927	951	2,5	24,4
ME (Mill. US\$)		280	287	2,5	24,4

1/ Se utiliza tipo de cambio fijo (TCF) a diciembre 2019 (S/ 3.31 por dólar).

Fuente: SBS y AFP.

Elaboración: BCRP - Sucursal Huancayo. Departamento de Estudios Económicos.

Ica: Crecimiento de los depósitos

(Var.% nominal con respecto a similar mes del año anterior)

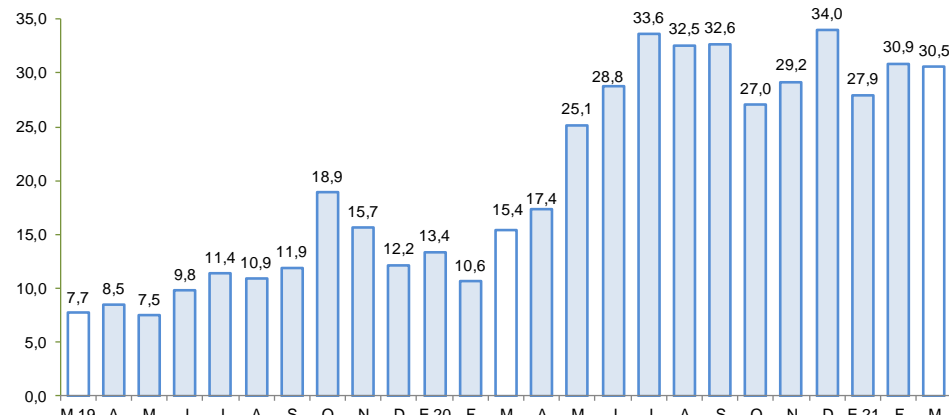

Fuente: SBS y AFP.

Elaboración: BCRP – Sucursal Huancayo

La inversión pública aumentó 172,6 por ciento en marzo por la mayor ejecución en todos los niveles de gobierno.

Ica: Ejecución del Presupuesto de Inversiones 1/ 2/

(En millones de soles)

	Marzo			Enero - Marzo		
	2 020	2 021	Var % real	2 020	2 021	Var % real
Gobierno Nacional	5,5	7,2	27,0	55,4	14,9	-73,7
Gobierno Regional	3,3	17,6	418,3	11,0	27,9	147,4
Gobiernos locales	11,7	32,7	172,2	41,8	52,9	23,3
Inversión Pública	20,6	57,5	172,6	108,3	95,7	-13,8

1/ Información actualizada al 31 de marzo de 2021

2/ Comprende la adquisición de activos no financieros.

Fuente: MEF

Elaboración: BCRP - Sucursal Huancayo.

Ica: Crecimiento de la Ejecución del Presupuesto de Inversiones

(Var.% real)

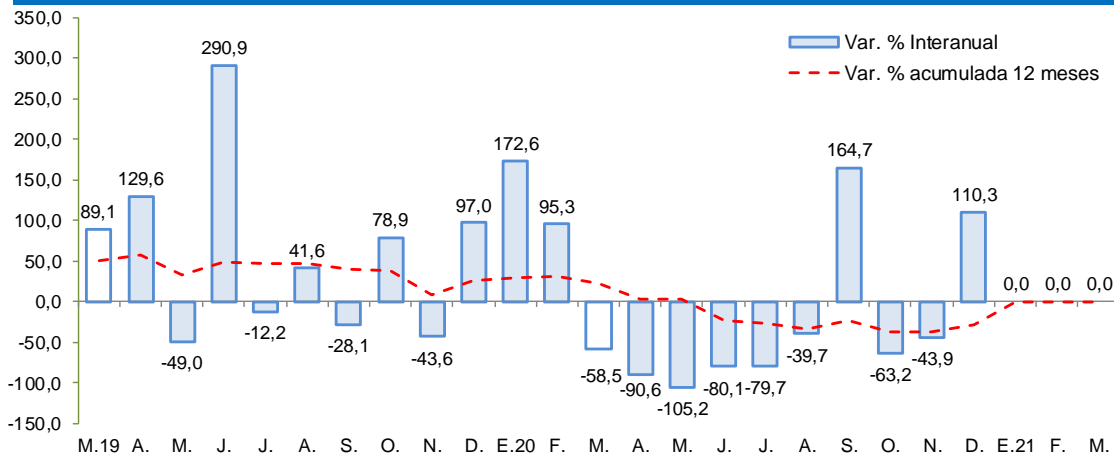

Fuente: MEF

Elaboración: BCRP – Sucursal Huancayo

- La **inversión pública** en marzo se expandió en 172,6 por ciento, destacando la ejecución del Gobierno Regional (418,3 por ciento) y de las municipalidades (172,2 por ciento) debido a un efecto base.

- Entre los principales proyectos que se ejecutaron en lo que va del año, destacaron en el Gobierno Nacional, “Reconstrucción y equipamiento de la facultad de ingeniería pesquera y de alimentos de la Universidad Nacional San Luis Gonzaga”, con S/ 1,7 millones; “Rehabilitación de puente Chamorro y accesos”, con un gasto devengado de S/ 1,6 millones; y “Mejoramiento y ampliación del sistema de agua potable y alcantarillado en la ciudad universitaria de la Universidad Nacional San Luis Gonzaga” con S/ 1,3 millones devengados.

- En el Gobierno Regional, “Adquisición de equipos médicos para establecimientos de salud de la región Ica” con un devengado de S/ 8,4 millones; “Mejoramiento y ampliación del servicio educativo del IESTP Luis Felipe de las Casas Grieve, en el distrito de Marcona (provincia de Nasca)” con un gasto devengado de S/ 6,0 millones y, “Adquisición de equipos médicos para los establecimientos de salud de la provincia Palpa” con S/ 2,5 millones devengados.

- En los gobiernos locales, “Mejoramiento de calles y pasajes en los centros poblados del margen izquierdo del río Ica, en el distrito de Parcona, provincia de Ica” con S/ 1,6 millones; “Mejoramiento de los servicios de agua potable y alcantarillado en diversas avenidas de la provincia de Ica” con S/ 1,5 millones devengados; y “Mejoramiento del servicio de transitabilidad vehicular y peatonal en el distrito de Pueblo Nuevo, provincia de Chincha” con S/ 1,4 millones.