



BANCO CENTRAL DE RESERVA DEL PERÚ

Ica: Síntesis de Actividad Económica - Enero 2021 -

**Departamento de Estudios Económicos
Sucursal Huancayo**

Marzo 2021

Actividad Primaria

- El **sector agropecuario** aumentó 14,5 por ciento en enero respecto a similar mes del año previo, por la mayor producción agrícola (20,4 por ciento) de uva de mesa y tomate, a lo que se sumó la expansión de la producción pecuaria (0,2 por ciento) debido a la expansión en la producción de huevo (2,1 por ciento).
- La **actividad pesquera** creció 126,5 por ciento en enero, explicado por la mayor captura de anchoveta para consumo humano indirecto.
- La **actividad minera** creció 12,4 por ciento en enero, debido a que la mayor producción de hierro (13,2 por ciento), zinc (17,6 por ciento) y plomo (37,5 por ciento).

Otros Indicadores de Actividad Económica

- El **crédito directo total** en la región (S/ 5 908 millones) creció en 14,2 por ciento en enero de 2021 con relación a similar mes del año pasado, impulsado por el crecimiento de los créditos a empresas (31,3 por ciento).
- Por su parte, la **inversión pública** fue menor en 54,0 por ciento en enero de 2021 por la disminución en la ejecución a nivel del Gobierno Nacional (-77,8 por ciento) y de los municipios (-78,9 por ciento).

Ica: Otros indicadores de actividad económica (Variación % respecto a similar mes del año anterior)

	Ago.20	Set.20	Oct.20	Nov.20	Dic.20	Ene.21
Producción industrial primaria 1/	↑ 5,7	↑ 10,9	↑ 10,9	↑ 25,1	↑ 24,9	↑ 18,2
Crédito total 2/	↑ 14,4	↑ 15,7	↑ 15,8	↑ 14,8	↑ 15,8	↑ 14,2
Crédito de consumo 2/	↓ -6,2	↓ -7,3	↓ -7,0	↓ -8,7	↓ -9,6	↓ -9,8
Crédito hipotecario 2/	↓ 0,0	↓ -0,8	↓ -0,3	↓ -0,5	↓ -0,6	↑ 0,1
Inversión pública 2/	↓ -39,7	↑ 164,7	↓ -63,2	↓ -43,9	↑ 113,6	↓ -54,0

1/ En términos reales.

2/ En términos nominales.

Fuentes: BCRP - Sucursal Huancayo, MINEM, PRODUCE, SBS y MEF.

El sector agropecuario creció 14,5 por ciento en enero por la mayor producción agrícola (20,4 por ciento) y pecuaria (0,2 por ciento).

Ica: Producción de principales productos agropecuarios 1/ (En toneladas)

Subsectores	Estructura Porcentual 2019 2/	Enero			Contribución al crecimiento 3/
		2020	2021	Var.%	
PRODUCCIÓN AGRÍCOLA	61,8			20,4	14,5
Orientado al mercado externo					
Mdo. externo agroindustria 2/	54,8			20,4	14,1
Espárrago	18,1	14 800	12 668	-14,4	-2,0
Uva	12,6	105 130	142 926	36,0	16,2
Algodón 1/	2,7	1 433	731	-49,0	-0,5
Tomate	2,5	25 124	30 021	19,5	1,0
Maíz amarillo duro	4,3	9 000	10 026	11,4	0,2
Cebolla cabeza amarilla	2,1	11 704	8 739	-25,3	-0,5
Páprika	0,5	147	0	-100,0	-0,3
Mandarina	3,9	0	0	-	0,0
Palto	2,7	7	0	-	0,0
Alcachofa	1,8	0	0	-	0,0
Pallar grano seco	0,3	23	58	147,3	0,0
Tangelo	0,6	0	0	-	0,0
Pecano	0,8	0	0	-	0,0
Orientado al mercado interno	7,0			20,8	0,4
Papa	2,0	0	103	-	0,0
Zapallo	0,7	1 241	910	-26,7	0,0
Alfalfa	0,5	10 685	11 618	8,7	0,0
Maíz choclo	0,4	232	0	-100,0	0,0
Camote	0,5	1 051	1 648	56,8	0,1
PRODUCCIÓN PECUARIA	38,2			0,2	0,1
Huevo	19,7	16 208	16 540	2,1	0,3
Carne de ave 4/	14,2	7 625	7 507	-1,5	-0,2
SECTOR AGROPECUARIO 1/	100,0			14,5	14,5

1/ Cifras preliminares.

2/ A precios de 2007

3/ En base a la estructura de similar periodo de 2019.

4/ Peso neto.

Fuente: MINAGRI

Elaboración: BCRP - Sucursal Huancayo.

- El incremento del **subsector agrícola** en enero (20,4 por ciento), obedeció a la mayor producción orientada al mercado externo (20,4 por ciento) principalmente por la expansión en uva (36,0 por ciento), a lo que se agregó la producción de tomate (19,5 por ciento) por mayores áreas cosechadas destinadas a la producción de pasta de tomate para exportación. También aumentó la producción de cultivos para el mercado interno (20,8 por ciento), como camote (56,8 por ciento), por las mayores siembras registradas en la provincia de Chincha por expectativa de mejores precios en chacra.
- Respecto al subsector pecuario, el incremento de 0,2 por ciento se sustentó en la mayor producción de huevo (2,1 por ciento). En cuanto a la participación en el VBP del subsector, en lo que va del año lideró la producción de carne de ave (35,4 por ciento) y huevo (52,5 por ciento), por la actividad avícola intensiva de las granjas asentadas particularmente en la provincia de Chincha.

Ica: Crecimiento de la producción agropecuaria 1/ (Var.% real respecto a similar mes del año anterior)

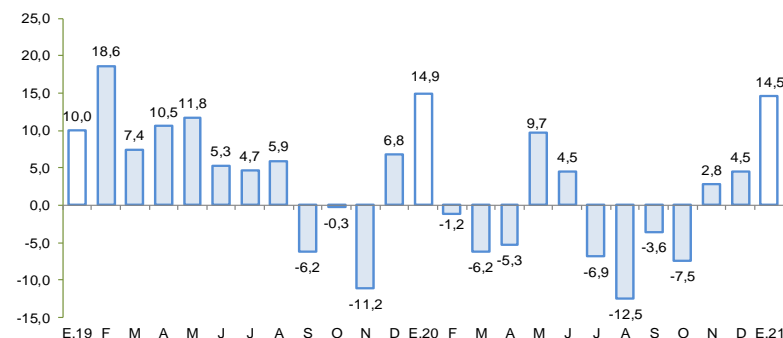

1/ Estimado a precios de 2007

Fuente: MINAGRI

Elaboración: BCRP - Sucursal Huancayo

En enero la producción pesquera aumentó 126,5 por ciento, por la mayor extracción para consumo humano indirecto.

Ica: Producción Pesquera 1/ (Var. % real respecto al mismo periodo del año anterior)

Destino	Enero		
	2020	2021	Var. %2/
Consumo Humano Directo			- 9,1
Enlatado	820	1 347	64,3
Congelado	2 572	1 928	- 25,0
Consumo Humano Indirecto			-
Anchoveta	0	35 422	-
SECTOR PESCA 2/			126,5

1/ Cifras preliminares.

2/ A precios de 2007.

Fuente: PRODUCE

Elaboración: BCRP - Sucursal Huancayo.

- La **producción pesquera** aumentó 126,5 por ciento en enero respecto a similar mes del año previo, por la expansión de la pesca para consumo humano indirecto, ante la mayor captura de anchoveta para la industria de harina y aceite de pescado. Contrariamente, disminuyó la captura de especies para consumo humano directo (-9,1 por ciento) por menor captura para congelado (-25,0 por ciento), aunque contrarrestado parcialmente por el mayor desembarque para enlatado (64,3 por ciento).

Cotización de la harina de pescado (US\$/Tonelada – Hamburgo)

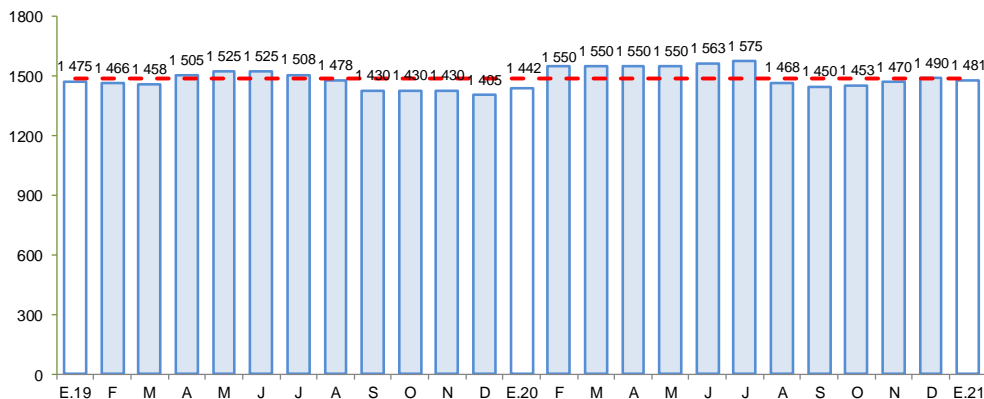

Fuente: Bloomberg.

Elaboración: BCRP – Sucursal Huancayo

En enero la producción minera aumentó en 12,4 por ciento debido a que la mayor producción de hierro (13,2 por ciento), plomo (37,5 por ciento) y zinc (17,6 por ciento).

Ica: Producción Minera 1/

(Var. % real respecto al mismo periodo del año anterior)

Mineral	Estructura Porcentual 2019 2/	Enero			Contribución 3/
		2020	2021	Var.%	
Hierro (TMF)	45,5	997 176	1 129 003	13,2	6,8
Zinc (TMF)	25,1	11 849	13 941	17,6	4,0
Cobre (TMF)	23,5	4 400	4 280	-2,7	-0,6
Plata (Onzas troy)	3,6	255 155	396 467	55,4	1,5
Plomo (TMF)	1,9	945	1 299	37,5	0,6
Oro (Onzas troy)	0,4	842	1 152	36,7	0,2
SECTOR MINERÍA 2/	100,0			12,4	12,4

1/ Cifras preliminares.

2/ A precios de 2007.

3/ En base a la estructura porcentual de similar periodo de 2019.

Fuente: MINEM.

Elaboración: BCRP - Sucursal Huancayo.

- La **producción minera** en enero aumentó en 12,4 por ciento, debido a la mayor producción de hierro (13,2 por ciento) por parte de la empresa Shougang Hierro Perú, así como de plomo (37,5 por ciento) y zinc (17,6 por ciento) explicado por la mayor extracción de Nexa Resources.
- En términos de participación en el Valor Bruto de Producción (VBP) minero, en lo que va del año, destacó hierro con 52,2 por ciento, seguido de zinc (23,5 por ciento) y cobre (18,3 por ciento).

Ica: Crecimiento de la producción minera 1/

(Var.% real respecto a similar mes del año anterior)

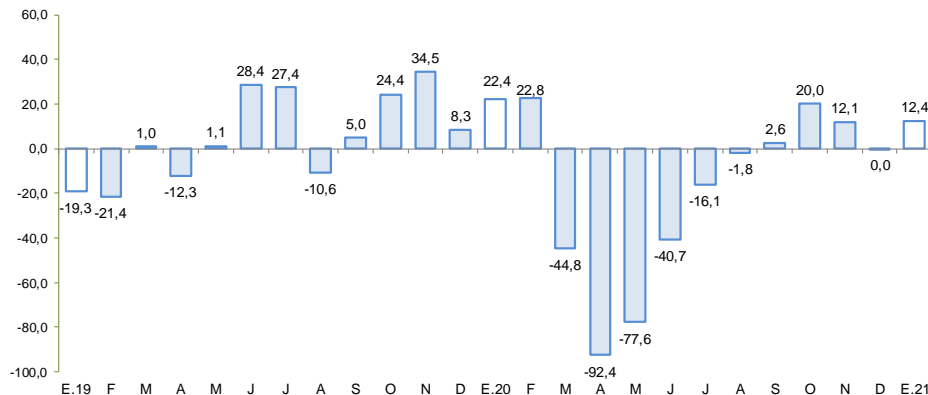

1/ Estimado a precios de 2007

Fuente: MINEM

Elaboración: BCRP – Sucursal Huancayo



En enero, la producción manufacturera primaria aumentó en 18,2 por ciento, por la mayor producción de hidrocarburos líquidos (12,5 por ciento) y estaño refinado (25,6 por ciento).

Ica: Producción Manufacturera Primaria 1/ (Var. % real respecto al mismo periodo del año anterior)

Ramas de Actividad	Estructura porcentual 2019	Enero	
		Var. %	Contribución
Refinación de Metales	9,4	25,6	2,7
Estaño refinado	9,4	25,6	2,7
Productos pesqueros	3,7	-	4,3
Harina de pescado	3,4	-	-
Aceite de pescado	0,3	-	-
Hidrocarburos líquidos	86,9	12,5	11,2
Glp	43,0	13,0	5,6
Gasolina	38,2	5,2	2,0
Diesel y fuel oil	5,6	42,2	3,7
Manufactura Primaria	100,0	18,2	18,2

1/ Cifras preliminares.

Fuente: MINEM y PRODUCE

Elaboración: BCRP - Sucursal Huancayo.

- El **procesamiento primario de recursos** aumentó 18,2 por ciento en enero de 2021, principalmente por la mayor producción de hidrocarburos líquidos (12,5 por ciento) y metales refinados (25,6 por ciento).

Ica: Crecimiento de la producción manufacturera primaria 1/ (Var.% real respecto a similar mes del año anterior)

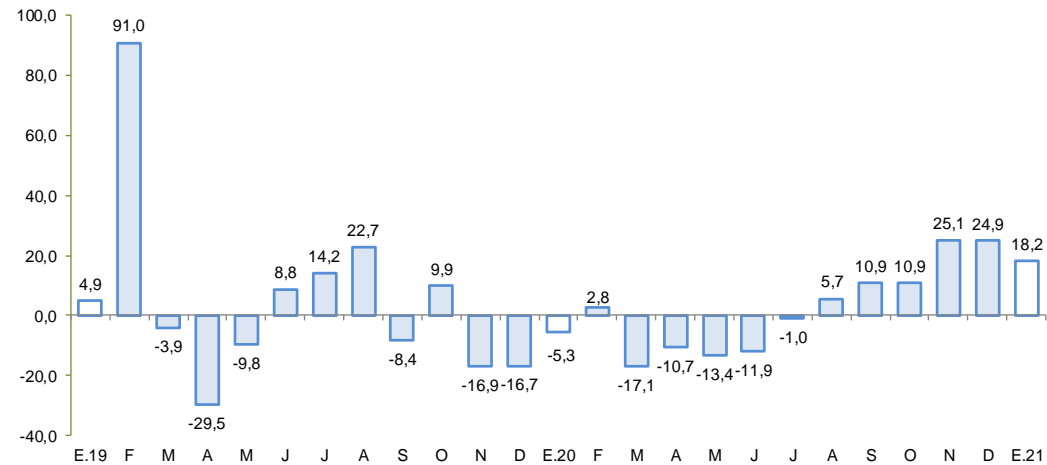

1/ Cifras preliminares.

Fuente: MINEM y PRODUCE.

Elaboración: BCRP – Sucursal Huancayo

En enero de 2021 el crédito directo total en la región creció 14,2 por ciento respecto de similar mes del año anterior, pero disminuyó en 0,8 por ciento con relación al mes previo. En el primer caso, influyeron las mayores colocaciones de la Banca Múltiple (18,8 por ciento) y de las Cajas Municipales (15,0 por ciento).

Ica: Crédito Directo (Saldos a fin de periodo)

	Estructura % Ene-21	Saldo en millones de soles con TCF 1/		Tasa de crecimiento (%)	
		Dic-20	Ene-21	Mes	12 Meses
Banco de la Nación	2,7	164	162	-1,0	-12,5
Agrobanco	0,2	9	9	0,1	-15,8
Banca Múltiple	71,3	4 254	4 211	-1,0	18,8
Instituciones No Bancarias	25,8	1 530	1 525	-0,3	6,6
Financieras	5,0	309	297	-3,7	-13,2
Cajas Municipales	20,5	1 205	1 212	0,6	15,0
Cajas Rurales	0,1	9	8	-7,0	-62,0
Edpymes	0,1	8	8	-6,4	-37,6
Arrendamiento Financiero	0,0	0	0	-	-
TOTAL	100,0	5 958	5 908	-0,8	14,2
Empresas	64,5	3 863	3 808	-1,4	31,3
Personas	35,5	2 095	2 100	0,3	-7,6
Consumo	26,9	1 588	1 591	0,2	-9,8
Hipotecario	8,6	507	509	0,4	0,1
MN	79,3	4 719	4 687	-0,7	16,3
ME	20,7	1 238	1 221	-1,4	6,8
ME (Mill. US\$)		374	369	-1,4	6,8

1/ Tipo de cambio fijo, diciembre 2019 (S/ 3.31 por US\$)

Fuente: SBS y AFP.

Elaboración: BCRP - Sucursal Huancayo. Departamento de Estudios Económicos.

- La **morosidad** al término de diciembre de 2020 alcanzó 5,1 por ciento, nivel superior en 0,3 de punto porcentual, respecto de similar mes del año pasado. Los mayores ratios se registraron en las Edpymes (20,5 por ciento) y Agrobanco (74,5 por ciento).

Ica: Crecimiento del crédito directo

(Var.% nominal con respecto a similar mes del año anterior)

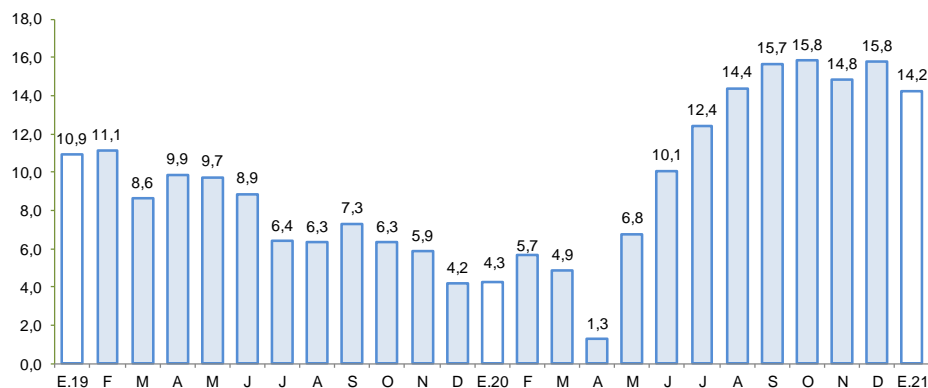

Fuente: SBS y AFP.

Elaboración: BCRP - Sucursal Huancayo

Ica: Tasa de morosidad 1/

(Porcentaje)

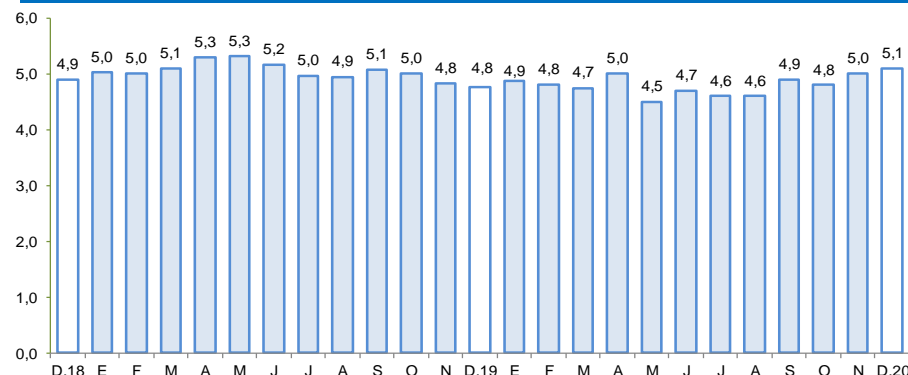

1/ Morosidad = (créditos vencidos + créditos en cobranza judicial) / colocaciones brutas.

Fuente: SBS y AFP.

Elaboración: BCRP - Sucursal Huancayo

Los depósitos en enero de 2021 aumentaron en 27,9 por ciento respecto a similar mes del año previo, por los mayores depósitos del Banco de la Nación (30,3 por ciento), Banca Múltiple (34,7 por ciento) y de las Instituciones No Bancarias (9,6 por ciento).

Ica: Depósitos

(Saldos a fin de periodo)

	Estructura % Ene-21	Saldo en millones de soles con TCF 1/		Tasa de crecimiento (%)	
		Dic-20	Ene-21	Mes	12 Meses
Banco de la Nación	10,1	472	463	-1,8	30,3
Banca Múltiple	68,1	3 229	3 133	-3,0	34,7
Instituciones No Bancarias	21,9	1 017	1 006	-1,0	9,6
Financieras	0,9	40	40	0,0	23,0
Cajas Municipales	21,0	977	966	-1,1	9,2
Cajas Rurales	0,0	0	0	0,0	-97,5
TOTAL	100,0	4 717	4 602	-2,4	27,9
Vista	23,3	1 105	1 070	-3,1	54,3
Ahorro	47,8	2 278	2 202	-3,4	43,1
A plazo	28,9	1 334	1 330	-0,3	-2,7
MN	80,7	3 806	3 713	-2,4	31,4
ME	19,3	911	889	-2,5	15,1
ME (Mill. US\$)		275	268	-2,5	15,1

1/ Tipo de cambio fijo, diciembre 2019 (S/ 3.31 por US\$)

Fuente: SBS y AFP.

Elaboración: BCRP - Sucursal Huancayo. Departamento de Estudios Económicos.

Ica: Crecimiento de los depósitos

(Var.% nominal con respecto a similar mes del año anterior)

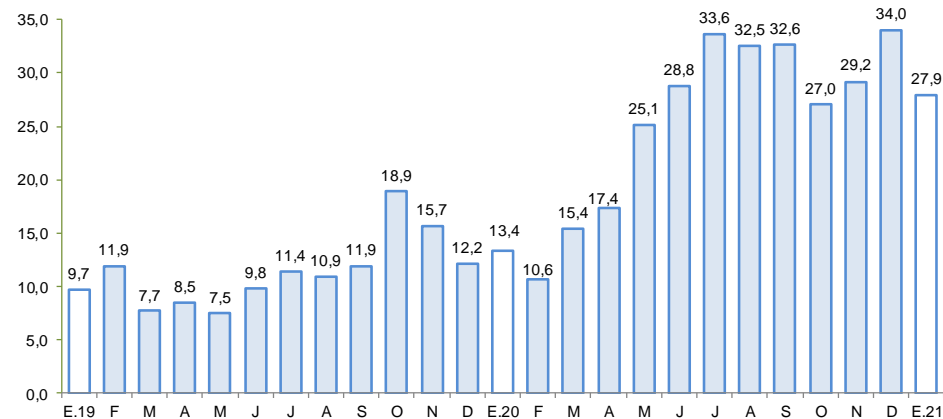

Fuente: SBS y AFP.

Elaboración: BCRP – Sucursal Huancayo

La inversión pública disminuyó 54,0 por ciento en enero de 2021 por la menor ejecución a nivel del Gobierno Nacional (-77,8 por ciento) y de los municipios (-78,9 por ciento).

Ica: Ejecución del Presupuesto de Inversiones 1/ 2/ (En millones de soles)

	Enero		
	2 020	2 021	Var %real
Gobierno Nacional	7,1	1,6	-77,8
Gobierno Regional	1,3	6,4	362,4
Gobiernos locales	15,8	3,4	-78,9
Inversión Pública	24,2	11,4	-54,0

1/ Información actualizada al 31 de enero de 2021

2/ Comprende la adquisición de activos no financieros.

Fuente: MEF

Elaboración: BCRP - Sucursal Huancayo.

Ica: Crecimiento de la Ejecución del Presupuesto de Inversiones (Var.% real)

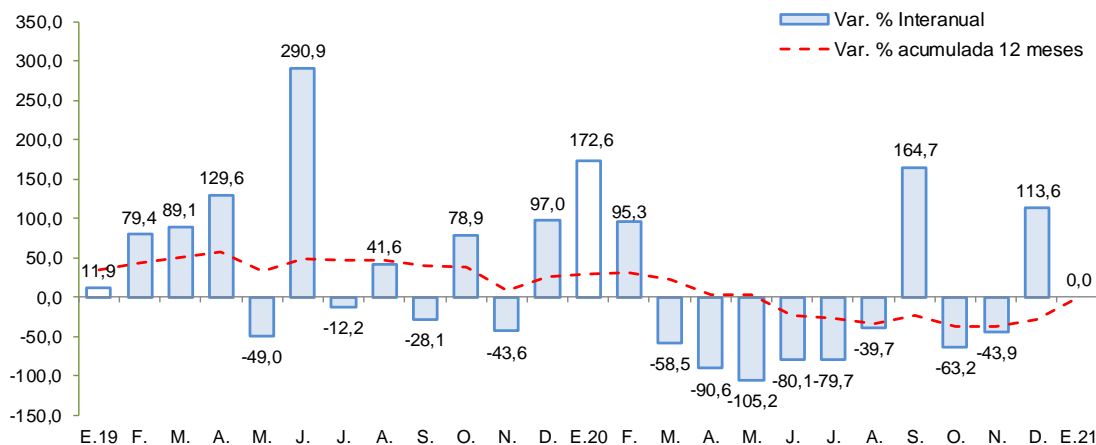

Fuente: MEF

Elaboración: BCRP – Sucursal Huancayo

- La **inversión pública** en enero se contrajo en 54,0 por ciento, debido a la menor ejecución a nivel del Gobierno Nacional (-77,8 por ciento) y de los municipios (-78,9 por ciento).
- En enero, destacaron los proyectos a cargo del Gobierno Nacional, “Mejoramiento del servicio de readaptación social en el establecimiento penitenciario de Chincha”, con S/ 0,2 millones; “Mejoramiento y ampliación de los servicios de salud del establecimiento de salud del distrito de Parcona, provincia de Ica”, con un gasto de S/ 0,2 millones; y “Ampliación y mejoramiento de los servicios de innovación tecnológica en la cadena de valor de productos procesados de frutos, hortalizas, menestras y granos andinos en las regiones de Ica, Junín, Ayacucho y Huancavelica” con S/ 0,1 millones devengados.
- En el Gobierno Regional, destacó, “Mejoramiento y ampliación del servicio educativo del IESTP Luis Felipe de las Casas Grieve, distrito de Marcona, provincia de Nasca” con un devengado de S/ 6,0 millones.
- En los gobiernos locales, “Creación del servicio de agua potable y alcantarillado en el sector Asociación de vivienda Las Rosas de San Gabriel del distrito de Vista Alegre, provincia de Nasca” con S/ 0,3 millones; “Creación del servicio deportivo y recreativo del distrito de Changuillo, provincia de Nasca” con S/ 0,3 millones de devengado; y “Creación de la cobertura solar y parque recreacional infantil en la losa deportiva de Nueva Unión del distrito de Vista Alegre, provincia de Nasca” también con S/ 0,2 millones.