



BANCO CENTRAL DE RESERVA DEL PERÚ

Huánuco: Síntesis de Actividad Económica - Diciembre 2021 -

**Departamento de Estudios Económicos
Sucursal Huancayo**

Febrero de 2022

Actividad Primaria

- El **sector agropecuario** evidenció un resultado positivo al crecer en 7,0 por ciento interanual en diciembre, justificado por el incremento de la actividad agrícola (9,8 por ciento), no obstante la reducción del subsector pecuario (-0,7 por ciento). Entre enero y diciembre, aumentó en 3,9 por ciento, sustentado por la mayor oferta de los subsectores agrícola (4,6 por ciento) y pecuario (1,9 por ciento).
- La **actividad minera** mostró veintiún meses consecutivos de producción nula. En diciembre, no se registró producción alguna de cobre, plomo, zinc y plata, explicado por la suspensión de operaciones en la minera Raura desde abril de 2020, afectada por la pandemia del COVID-19. Entre enero y diciembre, disminuyó en 100 por ciento por registrarse una nula producción de concentrados mineros.

Otros Indicadores de Actividad Económica

- Los **despachos de cemento** en Huánuco registraron resultados positivos por diez meses consecutivos. En diciembre, crecieron en 6,4 por ciento interanual, por una mayor demanda para obras públicas en el Gobierno Nacional. Entre enero y diciembre, crecieron en 46,9 por ciento comparado a similar periodo de 2020, influenciado por el incremento de la demanda para la ejecución de obras en todos los niveles de gobierno.
- El **crédito directo total** en diciembre, se incrementaron en 4,1 por ciento interanual, influenciado por los mayores montos colocados por la Banca Múltiple y Cajas Municipales. Según tipo, aumentó en los orientados a empresas (7,7 por ciento), mientras que se redujo para consumo (-0,6 por ciento) e hipotecario (-2,6 por ciento).
- La **inversión pública** de diciembre decreció en 18,9 por ciento en términos reales respecto a similar mes de 2020, ante las reducciones en el Gobierno Regional (-46,2 por ciento) y los municipios (-25,0 por ciento). Entre enero y diciembre, sumó S/ 1 141 millones, mayor en 17,3 por ciento en términos reales respecto a similar periodo de 2020, influenciado por el Gobierno Nacional (27,6 por ciento), Gobierno Regional (2,0 por ciento) y los municipios (18,4 por ciento).

Huánuco: Otros indicadores de actividad económica

(Variación % respecto a similar mes del año anterior)

	Jul.21	Ago.21	Set.21	Oct.21	Nov.21	Dic.21
Despachos de cemento 1/	27,0	32,8	44,7	24,5	12,2	6,4
Crédito total 2/	-11,1	4,4	2,8	2,7	3,2	4,1
Crédito de consumo 2/	-1,7	-2,4	-1,8	-1,0	-2,4	-0,6
Crédito hipotecario 2/	-5,4	-3,7	-2,3	-3,7	-3,5	-2,6
Inversión pública 1/	11,7	59,2	25,6	-9,5	-54,8	-18,9

1/ En términos reales.

2/ En términos nominales.

Fuentes: UNACEM, MINCETUR, SBS y MEF.

La actividad agropecuaria registró un resultado positivo al crecer en 7,0 por ciento interanual en diciembre, justificado por el incremento de la actividad agrícola (9,8 por ciento). Entre enero y diciembre, aumentó en 3,9 por ciento, sustentado por la mayor oferta de los subsectores agrícola (4,6 por ciento) y pecuario (1,9 por ciento).

Huánuco: Producción de principales productos agropecuarios 1/

(Miles de toneladas)

Subsectores	Estructura Porcentual 2019 /2	Diciembre			Enero - Diciembre		
		2 020	2 021	Var. %	2 020	2 021	Var. %
AGRÍCOLA	74,3			9,8			4,6
Orientada al mercado interno 2/	61,2			9,8			5,3
Papa Blanca	10,5	62,5	69,0	10,4	446,9	474,4	6,1
Papa Amarilla+Color	15,8	41,7	46,0	10,4	298,0	316,3	6,1
Plátano	6,3	19,2	19,4	1,3	228,1	229,8	0,7
Yuca	1,5	3,4	3,5	2,1	55,9	60,7	8,5
Arroz Cáscara	3,0	2,7	2,7	0,7	40,5	38,5	-4,9
Zapallo	0,5	0,6	0,4	-32,4	16,9	23,0	36,3
Olluco	1,0	0,7	1,2	65,7	17,7	20,3	14,9
Maíz Amiláceo	1,5	0,0	0,0	-	16,0	16,1	0,8
Orientada al mercado externo y agroindustria 2/	13,1			20,9			2,9
Maíz A. Duro	2,1	1,8	2,3	24,8	45,4	36,9	-18,7
Cacao	5,5	1,0	1,2	22,3	14,4	16,0	10,9
Café	4,6	0,1	0,1	2,4	11,9	12,4	4,1
PECUARIO	25,7			-0,7			1,9
Vacuno 3/	12,9	2,3	2,2	-3,7	24,9	25,1	0,9
Ave 3/	0,5	0,1	0,1	-6,4	1,3	1,3	-1,7
Ovino 3/	1,3	0,1	0,1	0,6	1,7	1,8	1,2
Leche	3,7	4,7	4,9	4,4	58,8	60,2	2,4
SECTOR AGROPECUARIO	100,0			7,0			3,9

1/ Cifras preliminares.

2/ Estimado a precios de 2007.

3/ Peso neto.

Fuente: MINAGRI.

Elaboración: BCRP - Sucursal Huancayo. Departamento de Estudios Económicos.

- En diciembre, el crecimiento de 9,8 por ciento en el subsector **agrícola** se sustentó en la mayor oferta con destino al mercado interno (9,8 por ciento), y al mercado externo y agroindustria (20,9 por ciento); en el primer caso, ante la mayor producción de papa (blanca y amarilla), arroz cáscara, yuca, plátano, arveja grano verde, olluco y piña; mientras que, en el segundo, por los incrementos en cacao, café y maíz amarillo duro. Entre enero y diciembre, creció en 4,6 por ciento, por la mayor oferta al mercado interno (5,3 por ciento), y para el mercado externo y agroindustria (2,9 por ciento).
- La producción **pecuaria** decreció en 0,7 por ciento respecto de similar mes de 2020, debido a la menor producción de huevo, lana, fibra de alpaca y carnes de vacuno y ave. Entre enero y diciembre, aumentó en 1,9 por ciento, destacando el incremento de la oferta de leche, fibra de alpaca y carnes de vacuno, porcino, ovino, alpaca y caprino, entre los principales.

La actividad minera en el mes no registró producción alguna de cobre, plomo, zinc y plata, debido a la suspensión de operaciones de la minera Raura desde abril de 2020.

Huánuco: Producción Minera 1/

(Var. % real respecto al mismo periodo del año anterior)

	Estructura ^{2/}		Diciembre			Enero - Diciembre			
	2020	2020	2021	Var. %	Contrib. %	2020	2021	Var. %	Contrib. %
Cobre (TMR)	6,2	0	0	-	-	340	0	-100,0	-6,2
Zinc (TMR)	56,5	0	0	-	-	7 889	0	-100,0	-56,5
Plata (Kg.R)	17,5	0	0	-	-	13 721	0	-100,0	-17,5
Plomo (TMR)	19,8	0	0	-	-	3 379	0	-100,0	-19,8
Total^{1/ 2/}	100,0			-	0,0			-100,0	-100,0

1/ Cifras preliminares.

2/ Aprecios de 2007.

Fuente: INEI y MINEM

Elaboración: BCRP - Sucursal Huancayo. Departamento de Estudios Económicos.

- La **actividad minera** registró veintiún meses consecutivos de producción nula. En diciembre, no se registró producción alguna de cobre, plomo, zinc y plata, explicado por la suspensión de operaciones en la minera Raura desde abril de 2020, afectada por la pandemia del COVID-19. Entre enero y diciembre, cayó en 100 por ciento, influenciado por la nula producción de cobre, plomo, zinc y plata, dada la suspensión de operaciones de la minera Raura.
- La producción del departamento se concentraba en la minera Raura, ubicada en la cumbre de la Cordillera Occidental, entre los departamentos de Huánuco (provincia de Lauricocha, distrito de San Miguel de Cauri) y Lima (provincia de Oyón).

Huánuco: Crecimiento de la producción minera 1/

(Var.% real respecto a similar mes del año anterior)

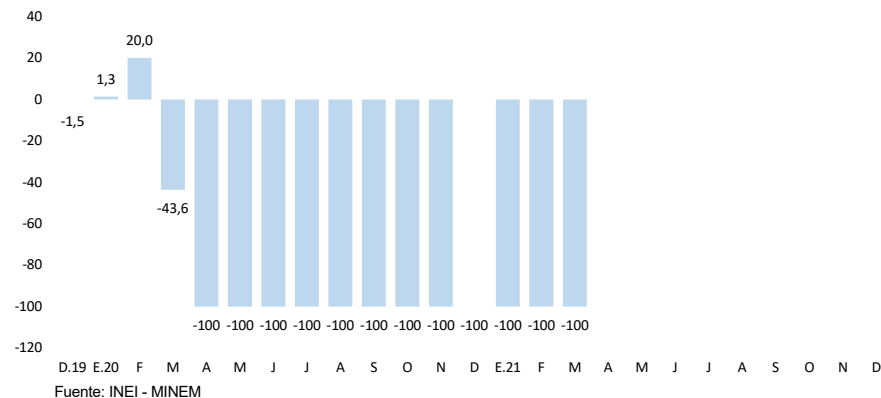

1/ Estimado a precios de 2007

Fuente: MINEM.

Los despachos de cemento crecieron en 6,4 por ciento interanual en diciembre. Entre enero y diciembre, aumentaron en 46,9 por ciento respecto a similar periodo de 2020.

Huánuco: Despachos de cemento (Var. % respecto a similar mes del año anterior)

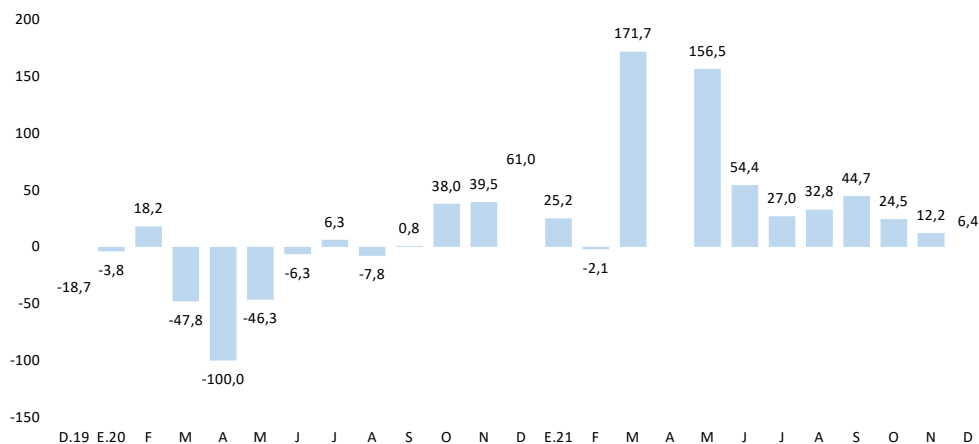

Fuente: UNACEM

Fuente: UNACEM.

- Los **despachos de cemento** registraron resultados positivos por diez meses consecutivos. En diciembre, crecieron en 6,4 por ciento interanual, explicado por una mayor demanda para obras públicas en el Gobierno Nacional.
- Entre enero y diciembre, los despachos aumentaron en 46,9 por ciento comparado a similar periodo de 2020, influenciado por una mayor demanda para la ejecución de obras en todos los niveles de gobierno, particularmente para la Carretera Huánuco - Conococha.

El crédito directo total (S/ 2 183 millones) creció en 4,1 por ciento interanual en diciembre, influenciado por los mayores créditos a empresas (7,7 por ciento).

Huánuco: Crédito Directo

(Saldos a fin de periodo en millones de soles, con Tipo de Cambio Fijo)

	Estructura % dic-21	Saldo en millones de soles con TCF 1/		Tasa de crecimiento (%)	
		nov-21	dic-21	Mes	12 Meses
Banco de la Nación^{2/}	5,7	123	125	2,2	-1,3
Agrobanco^{3/}	0,7	17	14	-14,4	-37,0
Banca Múltiple	56,6	1 229	1 236	0,6	3,8
Instituciones No Bancarias	37,0	791	807	2,1	6,6
Financieras	10,9	232	238	2,5	-4,1
Cajas Municipales	24,5	524	534	2,0	12,2
Cajas Rurales	1,6	34	35	1,3	13,0
Edpymes	0,0	0	0	-	-100,0
Total	100,0	2 159	2 183	1,1	4,1
Empresas	60,1	1 305	1 312	0,5	7,7
Personas	39,9	855	872	2,0	-1,0
Consumo	32,6	695	711	2,3	-0,6
Hipotecario	7,4	160	161	0,6	-2,6
MN	99,3	2 147	2 169	1,0	4,1
ME	0,7	13	14	13,5	0,3
ME (Mill. US\$)		4	4	13,5	0,3

1/ Se utiliza tipo de cambio fijo (TCF) a diciembre de 2019 (S/ 3,31 por dólar).

2/ Considera sólo los créditos de consumo e hipotecario.

3/ No considera los créditos a las demás empresas del sistema financiero

Fuente: SBS.

Elaboración: BCRP - Sucursal Huancayo. Departamento de Estudios Económicos.

- La **morosidad** al mes de noviembre, fue de 4,7 por ciento, menor en 1,1 puntos porcentuales respecto del mismo mes de 2020. Los mayores ratios se registraron en Agrobanco (62,3 por ciento), Cajas Rurales (15,5 por ciento), Financieras (5,2 por ciento), Banca Múltiple (4,4 por ciento) y Cajas Municipales (3,3 por ciento).

Huánuco: Crecimiento del crédito directo

(Var. % con respecto a similar mes del año anterior, con Tipo de Cambio Fijo)

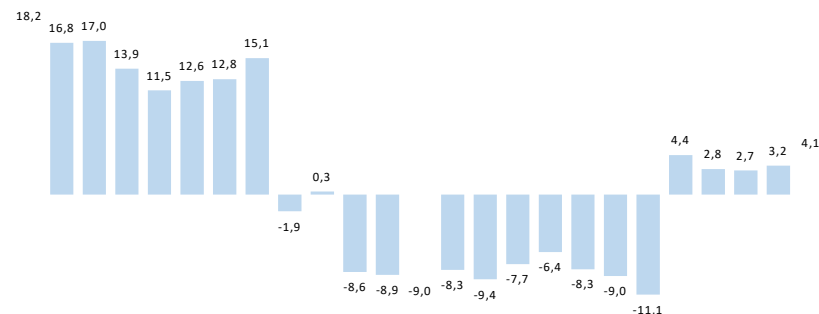

D.19 E.20 F M A M J J A S O N D E.21 F M A M J J A S O N D

Fuente: SBS

Fuente: SBS y AFP.

Huánuco: Tasa de morosidad 1/

(Porcentaje)

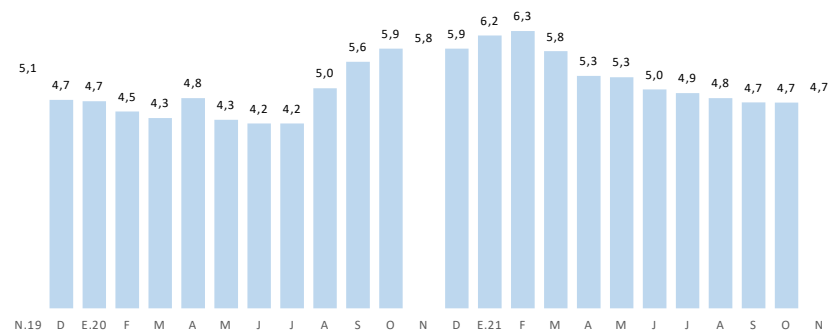

Fuente: SBS y AFP

1/ Morosidad = (créditos vencidos + créditos en cobranza judicial) / créditos totales.

Fuente: SBS y AFP.

Los depósitos en Huánuco (S/ 1 690 millones) crecieron en 5,2 por ciento interanual en diciembre, debido a la mayor captación de depósitos en ahorro. Según tipo de moneda, crecieron en 3,3 por ciento en los depósitos en moneda nacional, mientras que en moneda extranjera aumentaron en 29,0 por ciento.

Huánuco: Depósitos

(Saldos a fin de periodo en millones de soles, con Tipo de Cambio Fijo)

	Estructura % dic-21	Saldo en millones de soles con TCF 1/		Tasa de crecimiento (%)	
		nov-21	dic-21	Mes	12 Meses
Banco de la Nación	30,1	484	508	5,0	4,8
Banca Múltiple	56,1	929	948	2,0	4,8
Instituciones No Bancarias	13,9	234	234	0,3	8,1
Financieras	1,6	27	27	-1,1	17,3
Cajas Municipales	12,0	202	202	0,4	6,0
Cajas Rurales	0,3	5	5	2,9	73,9
TOTAL	100,0	1 646	1 690	2,7	5,2
Vista	18,4	307	310	1,2	-13,2
Ahorro	68,8	1 122	1 162	3,6	14,4
A plazo	12,9	218	217	-0,2	-6,4
MN	90,8	1 495	1 534	2,6	3,3
ME	9,2	151	156	3,1	29,0
ME (Mill. US\$)		46	47	3,1	29,0

1/ Se utiliza tipo de cambio fijo (TCF) a diciembre de 2019 (S/ 3,31 por dólar).

Fuente: SBS.

Elaboración: BCRP - Sucursal Huancayo. Departamento de Estudios Económicos.

Huánuco: Crecimiento de los depósitos

(Var.% real con respecto a similar mes del año anterior, con Tipo de Cambio Fijo)

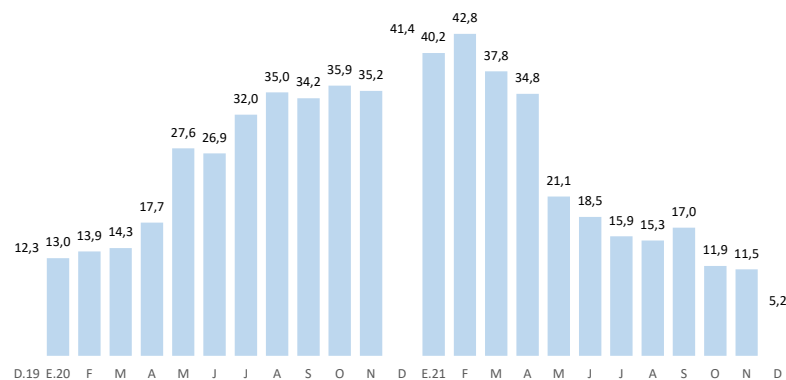

Fuente: SBS y AFP.

Fuente: SBS y AFP.

La inversión pública decreció en 18,9 por ciento interanual en diciembre, influenciado por el Gobierno Regional y los municipios. Entre enero y diciembre, aumentó en 17,3 por ciento respecto a similar periodo de 2020.

Huánuco: Ejecución del presupuesto público de inversiones 1/ (En millones de soles)

	Estructura				Diciembre			Enero - Diciembre		
	2020	2020	2021	V% Real	2020	2021	V% Real	2020	2021	V% Real
Gobierno Nacional	35,9	54	79	36,5	335	446	27,6			
Gobierno Regional	26,7	87	50	-46,2	249	264	2,0			
Gobiernos Locales	37,4	106	84	-25,0	349	431	18,4			
Total	100,0	247	213	-18,9	934	1 141	17,3			

1/ Preliminar. Información actualizada al 31 de diciembre de 2021

Fuente: MEF

Elaboración: BCRP - Sucursal Huancayo. Departamento de Estudios Económicos.

Huánuco: Crecimiento de la ejecución del presupuesto público de inversiones (Var.% real)

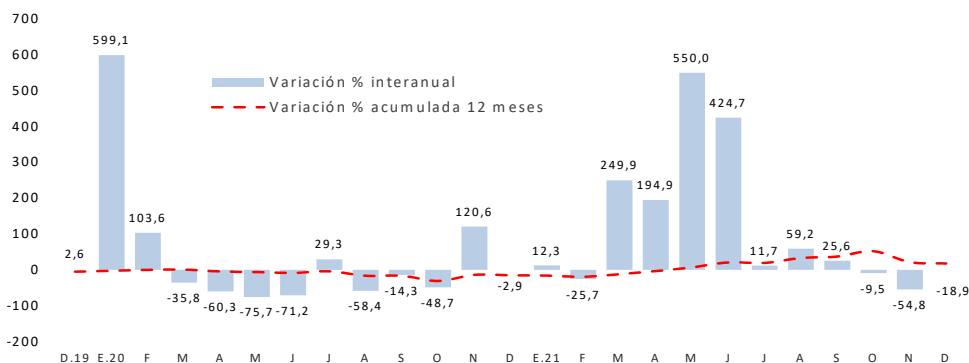

Fuente: MEF

Fuente: MEF.

- La **inversión pública** en Huánuco totalizó S/ 213 millones en diciembre, menor en 18,9 por ciento en términos reales respecto a similar mes de 2020, ante las reducciones en el Gobierno Regional (-46,2 por ciento) y los municipios (-25,0 por ciento). Entre enero y diciembre, acumuló S/ 1 141 millones, mayor en 17,3 por ciento en términos reales respecto a similar periodo de 2020, influenciado por todos los niveles de gobierno.
- Entre los **principales proyectos** que se ejecutaron en el 2021, en el Gobierno Nacional destacaron, “Mejoramiento de la carretera Huánuco-Conococha, sector: Huánuco-La Unión-Huallanca” con un gasto de S/ 176 millones; y “Creación de banda ancha para la conectividad integral y desarrollo social de la región Huánuco” con un gasto acumulado de S/ 49 millones.
- En el Gobierno Regional, destacaron, “Mejoramiento de la capacidad resolutive de los servicios de salud del Hospital Regional Hermilio Valdizán, nivel III-1” con un gasto de S/ 16 millones; y “Mejoramiento de los servicios de transitabilidad de la Av. Héroes de Jactay y Av. Circunvalación, provincia de Huánuco” con un gasto de S/ 14 millones.
- En los gobiernos locales, resaltaron, “Ampliación del servicio de agua potable e instalación de alcantarillado en la localidad de Huancahuasi, distrito de Ambo, provincia de Ambo” con un gasto de S/ 13 millones; y “Creación del servicio de agua del sistema de riego tecnificado en el distrito de San Rafael, provincia de Ambo” con un gasto de S/ 10 millones.