



BANCO CENTRAL DE RESERVA DEL PERÚ

Huánuco: Síntesis de Actividad Económica - Setiembre 2021 -

**Departamento de Estudios Económicos
Sucursal Huancayo**

Noviembre de 2021

Actividad Primaria

- El **sector agropecuario** registró un resultado positivo al crecer en 2,1 por ciento interanual en setiembre, justificado por el incremento de las actividades agrícola (2,3 por ciento) y pecuaria (1,9 por ciento). Entre enero y setiembre, aumentó en 3,7 por ciento, sustentado por la mayor oferta de los subsectores agrícola (4,1 por ciento) y pecuario (2,3 por ciento).
- La **actividad minera** mostró dieciocho meses consecutivos de producción nula. En setiembre, no se registró producción alguna de cobre, plomo, zinc y plata, explicado por la suspensión de operaciones en la minera Raura desde abril de 2020, afectada por la pandemia del COVID-19. Entre enero y setiembre, disminuyó en 100 por ciento por registrarse una nula producción de concentrados mineros.

Otros Indicadores de Actividad Económica

- Los **despachos de cemento** en Huánuco resultados positivos por siete meses consecutivos. En setiembre, crecieron en 44,7 por ciento interanual, explicado por una mayor demanda para obras públicas en todos los niveles de gobierno, toda vez que en setiembre de 2020 todavía existían obras suspendidas luego del confinamiento. Entre enero y setiembre, crecieron en 64,9 por ciento respecto a similar periodo de 2020, sustentado en la mayor ejecución de obras públicas en todos los niveles de gobierno.
- El **crédito directo total** en setiembre, se incrementaron en 2,8 por ciento interanual, influenciado por los mayores montos colocados por la Banca Múltiple y Cajas Municipales. Según tipo, aumentó en los orientados a empresas (6,2 por ciento), mientras que se redujo para consumo (-1,8 por ciento) e hipotecario (-2,3 por ciento).
- La **inversión pública** de setiembre creció en 25,4 por ciento en términos reales respecto a similar mes de 2020, ante el incremento en el Gobierno Nacional (170,9 por ciento), explicado por los sectores de transporte y energía. Entre enero y setiembre, sumó S/ 729 millones, mayor en 88,4 por ciento en términos reales respecto a similar periodo de 2020, influenciado por el Gobierno Nacional (116,0 por ciento), Gobierno Regional (62,4 por ciento) y los municipios (83,4 por ciento).

Huánuco: Otros indicadores de actividad económica

(Variación % respecto a similar mes del año anterior)

	Abr.21	May.21	Jun.21	Jul.21	Ago.21	Set.21
Despachos de cemento 1/	-	↑ 156,5	↑ 54,4	↑ 27,0	↑ 32,8	↑ 44,7
Crédito total 2/	↓ -6,4	↓ -8,3	↓ -9,0	↓ -11,1	↑ 4,4	↑ 2,8
Crédito de consumo 2/	↓ -6,9	↓ -1,7	↓ -2,6	↓ -1,7	↓ -2,4	↓ -1,8
Crédito hipotecario 2/	↓ -3,3	↓ -3,4	↓ -5,7	↓ -5,4	↓ -3,7	↓ -2,3
Inversión pública 1/	↑ 194,9	↑ 550,0	↑ 424,7	↑ 11,7	↑ 59,2	↑ 25,4

1/ En términos reales.

2/ En términos nominales.

Fuentes: UNACEM, MINCETUR, SBS y MEF.

La actividad agropecuaria registró un resultado positivo al crecer en 2,1 por ciento interanual en setiembre, justificado por el incremento de las actividades agrícola (2,3 por ciento) y pecuaria (1,9 por ciento). Entre enero y setiembre, aumentó en 3,7 por ciento, sustentado por la mayor oferta de los subsectores agrícola (4,1 por ciento) y pecuario (2,3 por ciento).

Huánuco: Producción de principales productos agropecuarios 1/

(Miles de toneladas)

Subsectores	Estructura Porcentual 2019 /2	Septiembre			Enero - Septiembre		
		2 020	2 021	Var. %	2 020	2 021	Var. %
AGRÍCOLA	74,3			2,3			4,1
Orientada al mercado interno 2/	61,2			1,1			5,2
Papa Blanca	10,5	25,4	26,3	3,7	264,5	285,0	7,8
Papa Amarilla+Color	15,8	16,9	17,5	3,7	176,3	190,0	7,8
Plátano	6,3	19,3	19,3	0,0	170,8	171,6	0,5
Yuca	1,5	4,6	5,1	11,9	43,9	47,1	7,3
Arroz Cáscara	3,0	4,3	3,7	-15,2	32,4	29,5	-9,1
Zapallo	0,5	0,7	0,4	-41,9	15,4	22,0	42,8
Olluco	1,0	0,1	0,0	-11,5	16,3	18,4	12,5
Maíz Amiláceo	1,5	0,2	0,3	101,8	16,0	16,2	1,1
Orientada al mercado externo y agroindustria 2/	13,1			1,3			0,5
Maíz A. Duro	2,1	3,8	2,9	-22,4	42,1	32,8	-22,1
Cacao	5,5	1,1	1,2	10,1	11,5	12,4	8,0
Café	4,6	0,8	0,8	4,1	11,1	11,6	4,1
PECUARIO	25,7			1,9			2,3
Carne de vacuno 3/	12,9	2,2	2,2	-0,7	18,3	18,6	1,7
Carne de ave 3/	0,5	0,1	0,1	-0,1	1,0	1,0	-1,5
Carne de ovino 3/	1,3	0,1	0,1	3,3	1,3	1,3	0,7
Leche	3,7	4,5	4,6	0,7	45,3	46,2	2,0
SECTOR AGROPECUARIO	100,0			2,1			3,7

1/ Cifras preliminares.

2/ Estimado a precios de 2007.

3/ Peso neto.

Fuente: MINAGRI.

Elaboración: BCRP - Sucursal Huancayo. Departamento de Estudios Económicos.

En setiembre, el crecimiento de 2,3 por ciento en el subsector **agrícola** se sustentó en la mayor oferta con destino al mercado interno (1,1 por ciento), y al mercado externo y agroindustria (1,3 por ciento); en el primer caso, ante los incrementos en la oferta de papa (blanca y amarilla), yuca, maíz amiláceo, cebada grano y trigo; mientras que, en el segundo, por cacao y café. Entre enero y setiembre, la actividad agrícola creció en 4,1 por ciento, influenciado por la mayor oferta al mercado interno (5,2 por ciento), y para el mercado externo y agroindustria (0,5 por ciento)..

La producción **pecuaria** en setiembre creció en 1,9 por ciento respecto de similar mes de 2020, debido a la mayor producción de leche, fibra de alpaca y carnes de, porcino, ovino, caprino y alpaca. Entre enero y setiembre, aumentó en 2,3 por ciento, destacando la mayor oferta de leche, fibra de alpaca y carnes de, vacuno, porcino, ovino, alpaca y caprino, entre los principales.

La actividad minera en el mes no registró producción alguna de cobre, plomo, zinc y plata, debido a la suspensión de operaciones de la minera Raura desde abril de 2020.

Huánuco: Producción Minera 1/

(Var. % real respecto al mismo periodo del año anterior)

	Estructura ^{2/} 2020	Setiembre				Enero - Setiembre			
		2020	2021	Var. %	Contrib. %	2020	2021	Var. %	Contrib. %
Cobre (TMR)	6,2	0	0	-	-	340	0	-100,0	-6,2
Zinc (TMR)	56,5	0	0	-	-	7 889	0	-100,0	-56,5
Plata (Kg.R)	17,5	0	0	-	-	13 721	0	-100,0	-17,5
Plomo (TMR)	19,8	0	0	-	-	3 379	0	-100,0	-19,8
Total^{1/ 2/}	100,0			-	0,0			-100,0	-100,0

1/ Cifras preliminares.

2/ A precios de 2007.

Fuente: INEI y MINEM.

Elaboración: BCRP - Sucursal Huancayo. Departamento de Estudios Económicos.

- La **actividad minera** registró dieciocho meses consecutivos de producción nula. En setiembre, no se registró producción alguna de cobre, plomo, zinc y plata, explicado por la suspensión de operaciones en la minera Raura desde abril de 2020, afectada por la pandemia. Entre enero y setiembre, cayó en 100 por ciento, influenciado por la nula producción de cobre, plomo, zinc y plata, dada la suspensión de operaciones de la minera Raura.
- La producción del departamento se concentraba en la minera Raura, ubicada en la cumbre de la Cordillera Occidental, entre los departamentos de Huánuco (provincia de Lauricocha, distrito de San Miguel de Cauri) y Lima (provincia de Oyón).

Huánuco: Crecimiento de la producción minera 1/

(Var.% real respecto a similar mes del año anterior)

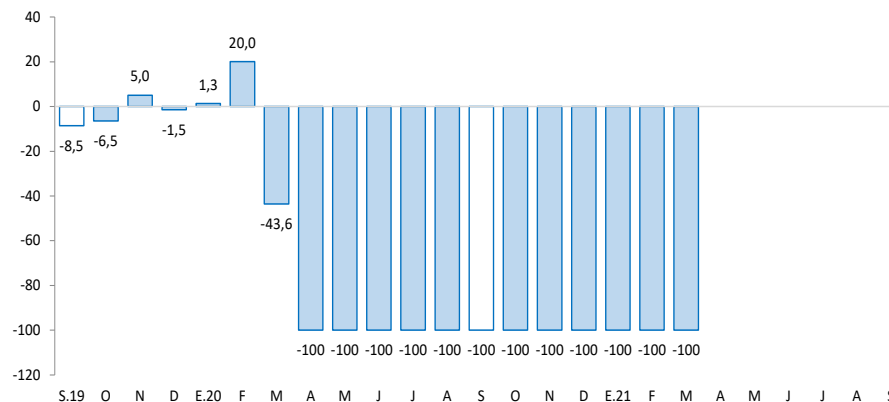

1/ Estimado a precios de 2007

Fuente: MINEM.

Los despachos de cemento crecieron en 44,7 por ciento interanual en setiembre. Entre enero y setiembre, aumentaron en 64,9 por ciento respecto a similar periodo de 2020.

Huánuco: Despachos de cemento (Var.% respecto a similar mes del año anterior)

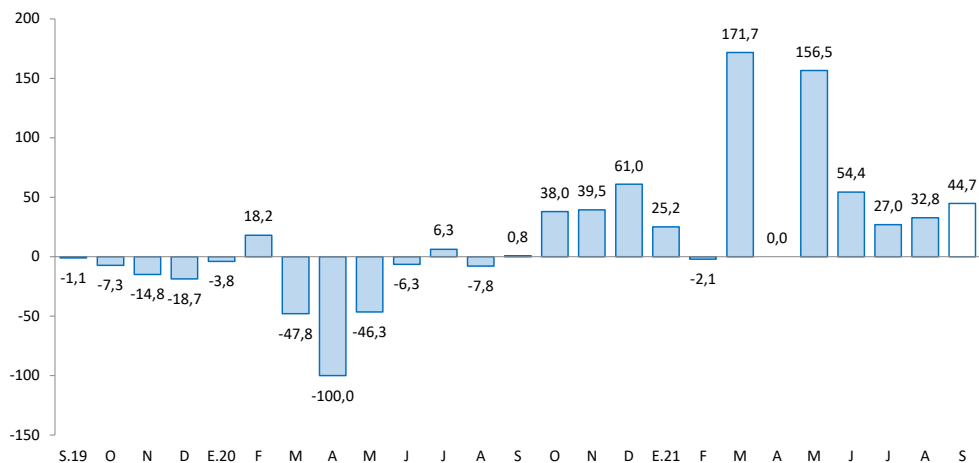

Fuente: UNACEM.

- Los **despachos de cemento** registraron resultados positivos por siete meses consecutivos. En setiembre, crecieron en 44,7 por ciento interanual, explicado por una mayor demanda para obras públicas en todos los niveles de gobierno, toda vez que en setiembre de 2020 todavía existían obras suspendidas luego del confinamiento por el COVID-19.
- Entre enero y setiembre, los despachos aumentaron en 64,9 por ciento comparado a similar periodo de 2020, influenciado por una mayor demanda para la ejecución de obras en todos los niveles de gobierno, particularmente para la Carretera Huánuco - Conococho.

El crédito directo total creció en 2,8 por ciento interanual en setiembre, influenciado por los mayores créditos a empresas (6,2 por ciento).

Huánuco: Crédito Directo

(Saldos a fin de periodo en millones de soles, con Tipo de Cambio Fijo)

	Estructura % sep-21	Saldo en millones de soles con TCF 1/		Tasa de crecimiento (%)	
		ago-21	sep-21	Mes	12 Meses
Banco de la Nación^{2/}	5,8	122	122	0,1	-4,2
Agrobanco^{3/}	0,8	17	16	-5,8	-37,2
Banca Múltiple	57,2	1 203	1 211	0,7	3,3
Instituciones No Bancarias	36,2	756	767	1,4	4,6
Financieras	10,7	223	225	1,2	-10,8
Cajas Municipales	24,0	501	509	1,5	14,8
Cajas Rurales	1,6	32	33	1,7	-6,4
Edpymes	0,0	0	0	-	-100,0
Total	100,0	2 098	2 116	0,9	2,8
Empresas	59,7	1 251	1 264	1,1	6,2
Personas	40,3	848	852	0,5	-1,9
Consumo	32,7	688	691	0,6	-1,8
Hipotecario	7,6	160	161	0,4	-2,3
MN	99,4	2 085	2 104	0,9	3,0
ME	0,6	13	13	0,4	-20,4
ME (Mill. US\$)		4	4	0,4	-20,4

1/ Se utiliza tipo de cambio fijo (TCF) a diciembre de 2019 (S/ 3,31 por dólar).

2/ Considera sólo los créditos de consumo e hipotecario.

3/ No considera los créditos a las demás empresas del sistema financiero

Fuente: SBS.

Elaboración: BCRP - Sucursal Huancayo. Departamento de Estudios Económicos.

- La **morosidad** al mes de agosto, fue de 4,8 por ciento, menor en 0,2 de punto porcentual respecto del mismo mes de 2020. Los mayores ratios se registraron en Agrobanco (67,3 por ciento), Cajas Rurales (19,5 por ciento), Financieras (6,2 por ciento), Banca Múltiple (4,0 por ciento) y Cajas Municipales (3,7 por ciento).

Huánuco: Crecimiento del crédito directo

(Var.% con respecto a similar mes del año anterior, con Tipo de Cambio Fijo)

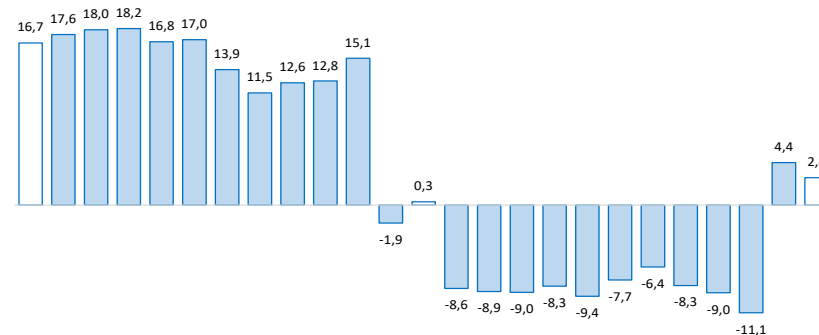

Fuente: SBS y AFP.

Huánuco: Tasa de morosidad 1/

(Porcentaje)

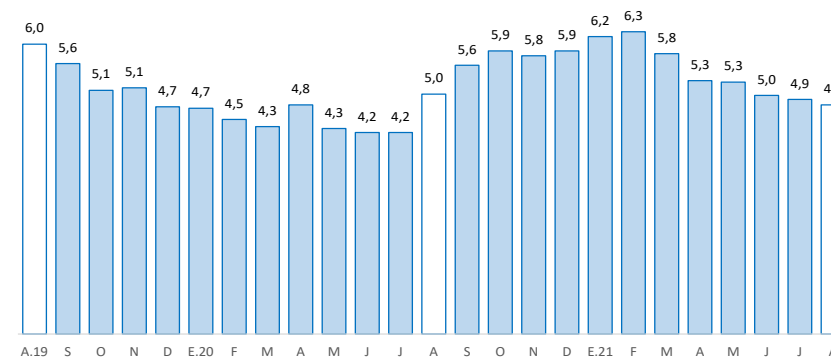

1/ Morosidad = (créditos vencidos + créditos en cobranza judicial) / créditos totales.

Fuente: SBS y AFP.

Los depósitos en Huánuco crecieron en 17,0 por ciento interanual en setiembre, debido a la mayor captación de depósitos en ahorro y a la vista. Según tipo de moneda, crecieron en 17,1 por ciento en los depósitos en moneda nacional, mientras que en moneda extranjera aumentaron en 15,6 por ciento.

Huánuco: Depósitos

(Saldos a fin de periodo en millones de soles, con Tipo de Cambio Fijo)

	Estructura % sep-21	Saldo en millones de soles con TCF ^{1/}		Tasa de crecimiento (%)	
		ago-21	sep-21	Mes	12 Meses
Banco de la Nación	29,6	476	494	3,7	20,0
Banca Múltiple	56,9	920	949	3,1	16,2
Instituciones No Bancarias	13,5	219	226	3,4	14,2
Financieras	1,5	24	25	4,9	16,3
Cajas Municipales	11,8	191	196	3,0	13,0
Cajas Rurales	0,3	4	4	15,5	84,0
TOTAL	100,0	1 615	1 669	3,3	17,0
Vista	20,2	328	337	2,7	5,0
Ahorro	67,4	1 082	1 124	3,9	28,4
A plazo	12,4	205	208	1,3	-9,6
MN	91,5	1 476	1 526	3,4	17,1
ME	8,5	139	143	2,6	15,6
ME (Mill. US\$)		42	43	2,6	15,6

1/ Se utiliza tipo de cambio fijo (TCF) a diciembre de 2019 (S/ 3,31 por dólar).

Fuente: SBS.

Elaboración: BCRP - Sucursal Huancayo. Departamento de Estudios Económicos.

Huánuco: Crecimiento de los depósitos

(Var.% real con respecto a similar mes del año anterior, con Tipo de Cambio Fijo)

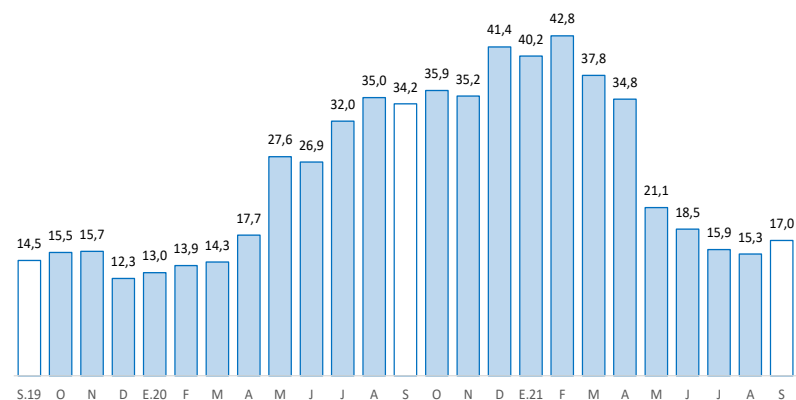

Fuente: SBS y AFP.

La inversión pública creció en 25,4 por ciento interanual en setiembre, influenciado por el Gobierno Nacional (170,9 por ciento). Entre enero y setiembre, aumentó en 88,4 por ciento respecto a similar periodo de 2020.

Huánuco: Ejecución del presupuesto público de inversiones 1/ (En millones de soles)

	Estructura 2020	Setiembre			Enero - Setiembre		
		2020	2021	V% Real	2020	2021	V% Real
Gobierno Nacional	35,9	19	54	170,9	125	279	116,0
Gobierno Regional	26,7	26	19	-30,7	105	177	62,4
Gobiernos Locales	37,4	35	33	-11,5	144	273	83,4
Total	100,0	81	106	25,4	374	729	88,4

1/ Preliminar. Información actualizada al 30 de setiembre de 2021

Fuente: MEF

Elaboración: BCRP - Sucursal Huancayo. Departamento de Estudios Económicos.

Huánuco: Crecimiento de la ejecución del presupuesto público de inversiones (Var.% real)

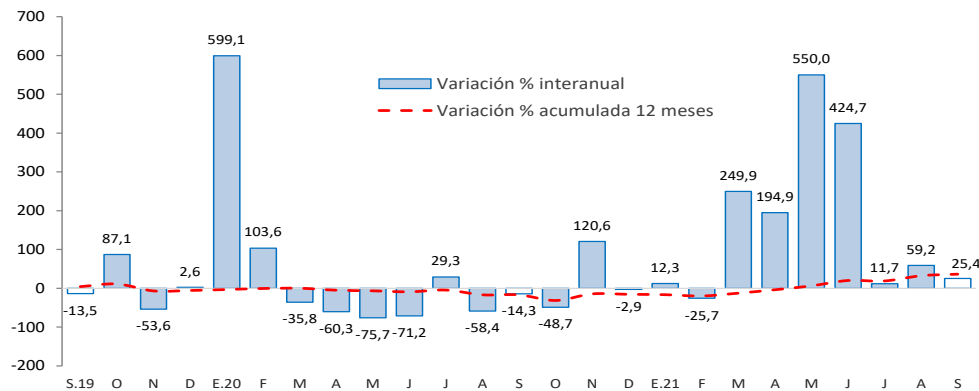

Fuente: MEF.

- La **inversión pública** en Huánuco totalizó S/ 106 millones en setiembre, mayor en 25,4 por ciento en términos reales respecto a similar mes de 2020, ante los incrementos en el Gobierno Nacional (170,9 por ciento), explicado por los sectores de transporte y energía. Entre enero y setiembre, acumuló S/ 729 millones, mayor en 88,4 por ciento en términos reales respecto a similar periodo de 2020, influenciado por todos los niveles de gobierno.
- Entre los **principales proyectos** que se ejecutaron entre enero y setiembre, en el Gobierno Nacional destacaron el de “Mejoramiento de la carretera Huánuco-Conococha, sector: Huánuco-La Unión-Huallanca” con un gasto de S/ 105 millones; y “Creación de banda ancha para la conectividad integral y desarrollo social de la región Huánuco” con un gasto acumulado de S/ 31 millones.
- En el Gobierno Regional, destacaron, “Mejoramiento de la capacidad resolutive de los servicios de salud del Hospital Regional Hermilio Valdizán, nivel III-1” con un gasto de S/ 16 millones; y “Construcción del sistema de agua potable y alcantarillado del centro poblado La Esperanza y anexos, distrito de Amarilis, provincia de Huánuco” con un gasto de S/ 12 millones.
- En los gobiernos locales, resaltaron, “Ampliación del servicio de agua potable e instalación de alcantarillado en la localidad de Huancahuasi, distrito de Ambo, provincia de Ambo” con un gasto de S/ 11 millones; y “Mejoramiento de la capacidad resolutive del Centro de Salud Marías, provincia de Dos de Mayo” con un gasto de S/ 9 millones.