



BANCO CENTRAL DE RESERVA DEL PERÚ

Huánuco: Síntesis de Actividad Económica - Mayo 2021 -

**Departamento de Estudios Económicos
Sucursal Huancayo**

Julio de 2021

Actividad Primaria

- El **sector agropecuario** registró un resultado negativo al decrecer en 1,6 por ciento interanual en mayo, justificado por la reducción de la actividad agrícola (-2,4 por ciento), no obstante el incremento del subsector pecuario (1,1 por ciento). Entre enero y mayo, aumentó en 3,8 por ciento, sustentado por la mayor oferta de los subsectores agrícola (4,3 por ciento) y pecuario (2,3 por ciento).
- La **actividad minera** mostró catorce meses consecutivos de producción nula. En mayo, no se registró producción alguna de cobre, plomo, zinc y plata, explicado por la suspensión de operaciones en la minera Raura desde abril de 2020, afectada por la pandemia del COVID-19. Entre enero y mayo, disminuyó en 100 por ciento por registrarse una nula producción de concentrados mineros.

Otros Indicadores de Actividad Económica

- Los **despachos de cemento** en Huánuco registraron crecimientos por tres meses consecutivos. En mayo, crecieron en 156,5 por ciento interanual, por una mayor demanda para obras públicas en todos los niveles de gobierno. Entre enero y mayo, crecieron en 99,5 por ciento respecto a similar periodo de 2020, sustentado en la mayor ejecución de obras públicas en todos los niveles de gobierno.
- El **crédito directo total** en mayo (S/ 2 080 millones), se redujeron en 8,3 por ciento interanual, influenciado por los menores montos colocados por la Banca Múltiple y el Banco de la Nación. Según tipo, disminuyeron en los orientados a empresas (-12,4 por ciento), para consumo (-1,7 por ciento) e hipotecario (-3,4 por ciento).
- Por su parte, **la inversión pública** de mayo creció en 550,0 por ciento interanual en términos reales, ante los incrementos en todos los niveles de gobierno, debido a que en mayo de 2020 las obras se suspendieron por el confinamiento ante el COVID-19. Entre enero y mayo, sumó S/ 333 millones, mayor en 129,3 por ciento en términos reales respecto a similar periodo de 2020, influenciado por todos los niveles de gobierno.

Huánuco: Otros indicadores de actividad económica

(Variación % respecto a similar mes del año anterior)

	Dic.20	Ene.21	Feb.21	Mar.21	Abr.21	May.21
Despachos de cemento 1/	↑61,0	↑25,2	↓-2,1	↑171,7	-	↑156,5
Crédito total 2/	↓-9,0	↓-8,3	↓-9,4	↓-7,7	↓-6,4	↓-8,3
Crédito de consumo 2/	↓-4,9	↓-5,5	↓-8,7	↓-8,1	↓-6,9	↓-1,7
Crédito hipotecario 2/	↓-4,1	↓-3,7	↓-5,3	↓-3,4	↓-3,3	↓-3,4
Inversión pública 1/	↓-2,9	↑12,3	↓-25,7	↑249,9	↑194,9	↑550,0

1/ En términos reales.

2/ En términos nominales.

Fuentes: UNACEM, MINCETUR, SBS y MEF.

La actividad agropecuaria registró un resultado negativo al decrecer en 1,6 por ciento interanual en mayo, justificado por la reducción de la actividad agrícola (-2,4 por ciento). Entre enero y mayo, aumentó en 3,8 por ciento, sustentado por la mayor oferta de los subsectores agrícola (4,3 por ciento) y pecuario (2,3 por ciento).

Huánuco: Producción de principales productos agropecuarios 1/

(Miles de toneladas)

Subsectores	Estructura Porcentual 2019 /2	Mayo			Enero - Mayo		
		2 020	2 021	Var.%	2 020	2 021	Var.%
AGRÍCOLA	74,3			-2,4			4,3
Orientada al mercado interno 2/	61,2			-2,7			6,9
Papa Blanca	10,5	43,9	42,6	-2,8	198,3	216,0	9,0
Papa Amarilla+Color	15,8	29,2	28,4	-2,8	132,2	144,0	9,0
Plátano	6,3	18,9	19,0	0,5	94,4	94,9	0,5
Yuca	1,5	4,7	4,6	-1,0	23,7	23,5	-0,8
Zapallo	0,5	2,0	1,2	-37,9	13,1	19,3	47,6
Arroz Cáscara	3,0	2,4	1,5	-38,5	20,3	17,6	-13,6
Olluco	1,0	3,5	3,6	1,5	12,5	13,9	11,4
Arveja Grano Verde	1,0	1,6	1,7	10,6	6,1	7,0	13,6
Orientada al mercado externo y agroindustria 2/	13,1			-5,8			-2,4
Maíz A. Duro	2,1	4,0	1,1	-71,9	28,2	21,1	-25,2
Cacao	5,5	1,5	1,6	8,5	6,2	6,7	8,2
Café	4,6	1,9	2,0	1,2	4,9	5,0	1,3
PECUARIO	25,7			1,1			2,3
Carne de vacuno 3/	12,9	2,1	2,2	3,3	9,8	10,1	3,2
Carne de ave 3/	0,5	0,1	0,1	-1,8	0,5	0,5	-2,9
Carne de ovino 3/	1,3	0,1	0,1	-1,3	0,7	0,7	0,7
Leche	3,7	5,4	5,3	-1,2	25,9	26,8	3,3
SECTOR AGROPECUARIO	100,0			-1,6			3,8

1/ Cifras preliminares.

2/ Estimado a precios de 2007.

3/ Peso neto.

Fuente: MINAGRI.

Elaboración: BCRP - Sucursal Huancayo. Departamento de Estudios Económicos.

- En mayo, el decrecimiento de 2,4 por ciento en el subsector **agrícola** se sustentó en la menor oferta con destino al mercado interno (-2,7 por ciento), y en el dirigido al mercado externo y agroindustria (-5,8 por ciento). Entre enero y mayo, la actividad agrícola creció en 4,3 por ciento, influenciado por la mayor oferta al mercado interno (6,9 por ciento), no obstante la reducción para el mercado externo y agroindustria (-2,4 por ciento).
- La producción **pecuaria** creció en 1,1 por ciento respecto de similar mes de 2020, debido a la mayor producción de fibra de alpaca y carnes de vacuno y alpaca. Entre enero y mayo, aumentó en 2,3 por ciento, destacando la mayor oferta de leche, fibra de alpaca, y carnes de vacuno, ovino, alpaca y caprino, entre los principales.

La actividad minera en el mes no registró producción alguna de cobre, plomo, zinc y plata, debido a la suspensión de operaciones de la minera Raura desde abril 2020.

Huánuco: Producción Minera 1/ (Var. % real respecto al mismo periodo del año anterior)

	Estructura ^{2/}		Mayo				Enero - Mayo			
	2020	2021	2020	2021	Var. %	Contrib. %	2020	2021	Var. %	Contrib. %
Cobre (TMR)	6,2	0	0	0	-	-	340	0	-100,0	-6,2
Zinc (TMR)	56,5	0	0	0	-	-	7 889	0	-100,0	-56,5
Plata (Kg.R)	17,5	0	0	0	-	-	13 721	0	-100,0	-17,5
Plomo (TMR)	19,8	0	0	0	-	-	3 379	0	-100,0	-19,8
Total^{1/ 2/}	100,0					0,0			-100,0	-100,0

1/ Cifras preliminares.

2/ Aprecios de 2007.

Fuente: INEI y MINEM.

Elaboración: BCRP - Sucursal Huancayo. Departamento de Estudios Económicos.

- La **actividad minera** registró catorce meses consecutivos de producción nula. En mayo, no se registró producción alguna de cobre, plomo, zinc y plata, explicado por la suspensión de operaciones en la minera Raura desde abril de 2020, afectada por la pandemia del COVID-19. Entre enero y mayo, cayó en 100 por ciento, influenciado por la nula producción de cobre, plomo, zinc y plata, dada la suspensión de operaciones de la minera Raura.
- La producción del departamento se concentraba en la minera Raura, ubicada en la cumbre de la Cordillera Occidental, entre los departamentos de Huánuco (provincia de Lauricocha, distrito de San Miguel de Cauri) y Lima (provincia de Oyón).

Huánuco: Crecimiento de la producción minera 1/ (Var.% real respecto a similar mes del año anterior)

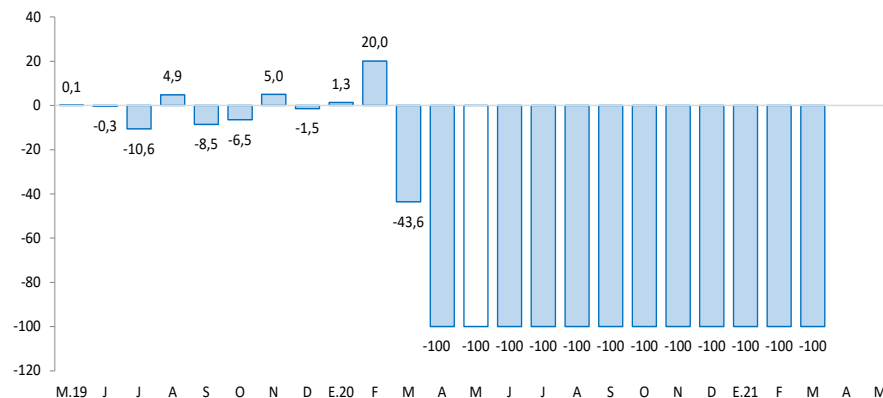

1/ Estimado a precios de 2007

Fuente: MINEM.

Los despachos de cemento crecieron en 156,5 por ciento interanual en mayo. Entre enero y mayo, aumentaron en 99,5 por ciento respecto a similar periodo de 2020.

Huánuco: Despachos de cemento (Var.% respecto a similar mes del año anterior)

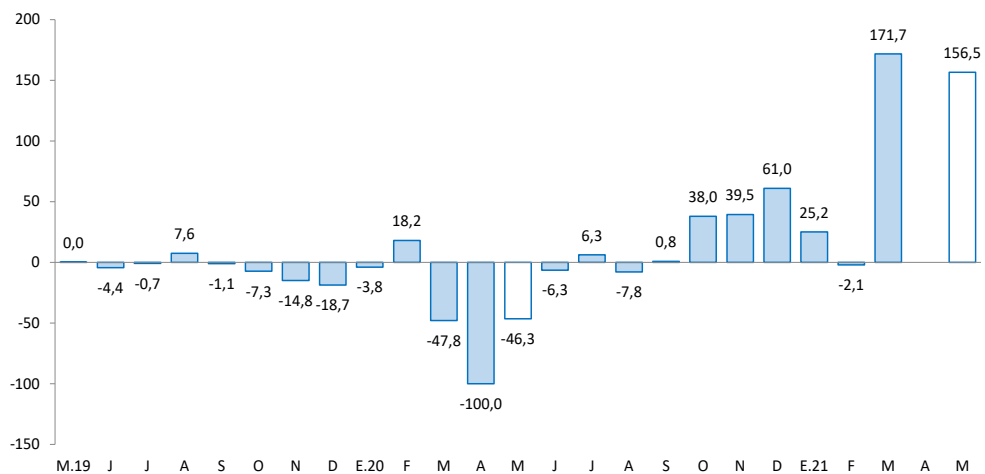

Fuente: UNACEM.

- Los **despachos de cemento** registraron resultados positivos por tres meses consecutivos. En mayo, crecieron en 156,5 por ciento interanual, explicado por una mayor demanda para obras públicas en todos los niveles de gobierno, toda vez que en mayo de 2020 dichas obras se suspendieron por el confinamiento ante el COVID-19.
- Entre enero y mayo, los despachos aumentaron en 99,5 por ciento comparado a similar periodo de 2020, influenciado por una mayor demanda para la ejecución de obras en todos los niveles de gobierno, particularmente para la Carretera Huánuco - Conococha.

El crédito directo total (S/ 2 080 millones) decreció en 8,3 por ciento interanual en mayo, influenciado por los menores créditos a empresas (-12,4 por ciento) y personas (-2,0 por ciento).

Huánuco: Crédito Directo

(Saldos a fin de periodo en millones de soles, con Tipo de Cambio Fijo)

	Estructura % may-21	Saldo en millones de soles con TCF 1/		Tasa de crecimiento (%)	
		abr-21	may-21	Mes	12 Meses
Banco de la Nación^{2/}	5,9	124	123	-0,3	-7,2
Agrobanco^{3/}	0,8	16	16	0,5	-11,8
Banca Múltiple	57,5	1 195	1 195	0,0	-15,9
Instituciones No Bancarias	35,8	744	746	0,3	7,1
Financieras	10,8	226	225	-0,6	-8,2
Cajas Municipales	23,5	484	488	0,9	17,8
Cajas Rurales	1,6	32	32	1,7	-5,5
Edpymes	0,0	2	0	-100,0	-100,0
Total	100,0	2 078	2 080	0,1	-8,3
Empresas	57,6	1 223	1 198	-2,0	-12,4
Personas	42,4	856	881	3,0	-2,0
Consumo	34,5	690	717	3,9	-1,7
Hipotecario	7,9	165	165	-0,4	-3,4
MN	99,4	2 065	2 067	0,1	-8,2
ME	0,6	13	13	0,0	-19,3
ME (Mill. US\$)		4	4	0,0	-19,3

1/ Se utiliza tipo de cambio fijo (TCF) a diciembre de 2019 (S/ 3,31 por dólar).

2/ Considera sólo los créditos de consumo e hipotecario.

3/ No considera los créditos a las demás empresas del sistema financiero

Fuente: SBS.

Elaboración: BCRP - Sucursal Huancayo. Departamento de Estudios Económicos.

- La **morosidad** al mes de abril, fue 5,3 por ciento, mayor en 0,5 de punto porcentual respecto del mismo mes de 2020. Los mayores ratios se registraron en Agrobanco (65,1 por ciento), Edpymes (40,0 por ciento), Cajas Rurales (24,2 por ciento), Financieras (8,7 por ciento), Banca Múltiple (4,3 por ciento) y Cajas Municipales (3,7 por ciento).

Huánuco: Crecimiento del crédito directo

(Var.% con respecto a similar mes del año anterior, con Tipo de Cambio Fijo)

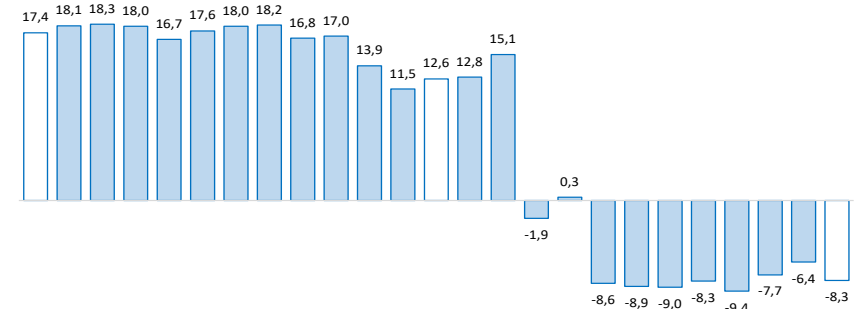

M.19 J J A S O N D E.20 F M A M J J A S O N D E.21 F M A M

Fuente: SBS y AFP.

Huánuco: Tasa de morosidad 1/

(Porcentaje)

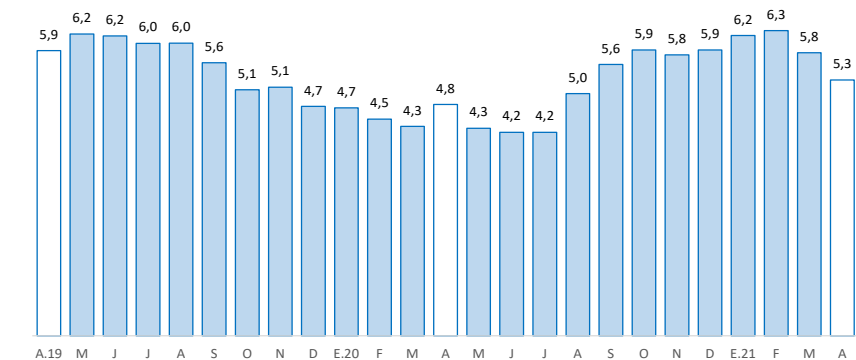

1/ Morosidad = (créditos vencidos + créditos en cobranza judicial) / créditos totales.

Fuente: SBS y AFP.

Los depósitos en Huánuco crecieron en 21,1 por ciento interanual en mayo, debido a la mayor captación de depósitos en ahorro y a la vista. Según tipo de moneda, crecieron en 21,3 por ciento en los depósitos en moneda nacional, mientras que en moneda extranjera aumentaron en 19,6 por ciento.

Huánuco: Depósitos

(Saldos a fin de periodo en millones de soles, con Tipo de Cambio Fijo)

	Estructura % may-21	Saldo en millones de soles con TCF 1/		Tasa de crecimiento (%)	
		abr-21	may-21	Mes	12 Meses
Banco de la Nación	31,2	489	477	-2,4	15,6
Banca Múltiple	55,1	850	841	-1,1	26,1
Instituciones No Bancarias	13,7	214	209	-2,3	15,5
Financieras	1,6	25	24	-3,4	37,9
Cajas Municipales	11,9	186	182	-2,2	12,7
Cajas Rurales	0,2	3	3	-1,1	45,8
TOTAL	100,0	1 553	1 527	-1,7	21,1
Vista	20,6	315	315	-0,2	17,9
Ahorro	65,3	1 014	998	-1,6	32,5
A plazo	14,1	224	215	-4,2	-10,8
MN	91,5	1 424	1 397	-1,9	21,3
ME	8,5	129	130	0,5	19,6
ME (Mill. US\$)		39	39	0,5	19,6

1/ Se utiliza tipo de cambio fijo (TCF) a diciembre de 2019 (S/ 3,31 por dólar).

Fuente: SBS.

Elaboración: BCRP - Sucursal Huancayo. Departamento de Estudios Económicos.

Huánuco: Crecimiento de los depósitos

(Var.% real con respecto a similar mes del año anterior, con Tipo de Cambio Fijo)

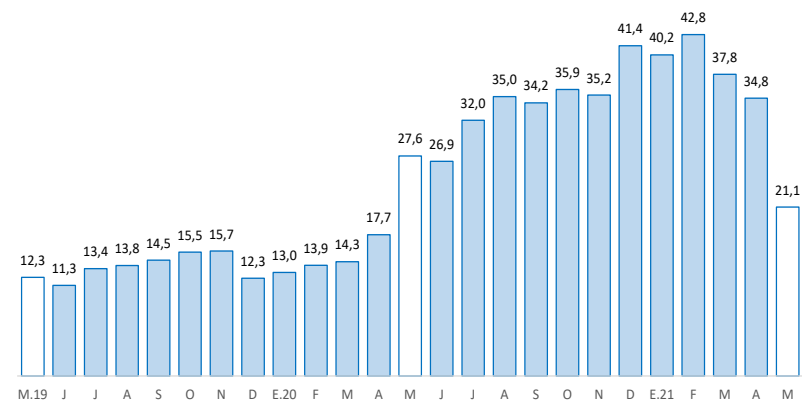

Fuente: SBS y AFP.

La inversión pública creció en 550,0 por ciento interanual en mayo, influenciado por todos los niveles de gobierno. Entre enero y mayo, aumentó en 129,3 por ciento respecto a similar periodo de 2020.

Huánuco: Ejecución del presupuesto público de inversiones 1/ (En millones de soles)

	Estructura 2020	Mayo			Enero - Mayo		
		2020	2021	V% Real	2020	2021	V% Real
Gobierno Nacional	35,9	4	35	673,6	43	105	138,4
Gobierno Regional	26,7	2	23	985,7	35	95	166,0
Gobiernos Locales	37,4	6	26	311,4	64	133	103,1
Total	100,0	13	84	550,0	141	333	129,3

1/ Preliminar. Información actualizada al 31 de mayo de 2021

Fuente: MEF

Elaboración: BCRP - Sucursal Huancayo. Departamento de Estudios Económicos.

Huánuco: Crecimiento de la ejecución del presupuesto público de inversiones (Var.% real)

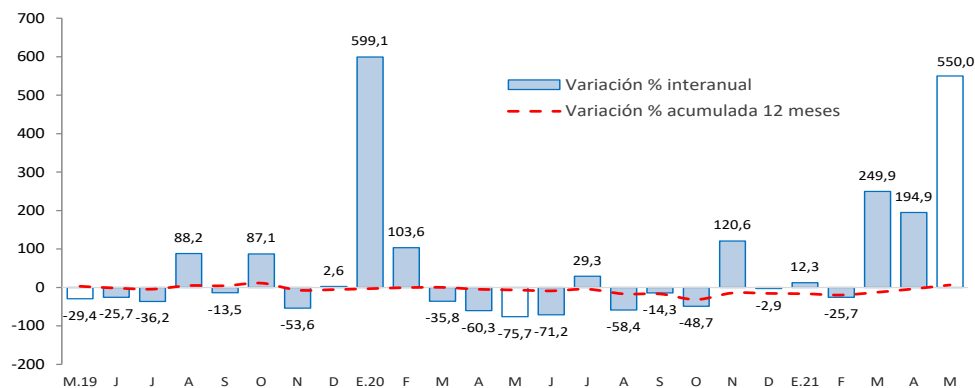

Fuente: MEF.

- La **inversión pública** en Huánuco totalizó S/ 84 millones en mayo, mayor en 550,0 por ciento en términos reales respecto a similar mes de 2020, ante los incrementos en todos los niveles de gobierno, debido a que en mayo de 2020 las obras se suspendieron por el confinamiento ante el COVID-19. Entre enero y mayo, acumuló S/ 333 millones, mayor en 129,3 por ciento en términos reales respecto a similar periodo de 2020, influenciado por todos los niveles de gobierno.
- Entre los **principales proyectos** que se ejecutaron entre enero y mayo, en el Gobierno Nacional destacaron, “Mejoramiento de la carretera Huánuco-Conococha, sector: Huánuco-La Unión-Huallanca” con un gasto de S/ 38 millones; y “Creación de banda ancha para la conectividad integral y desarrollo social de la región Huánuco” con un gasto acumulado de S/ 20 millones.
- En el Gobierno Regional, destacaron, “Mejoramiento de la capacidad resolutive de los servicios de salud del Hospital Regional Hermilio Valdizán, nivel III-1” con un gasto de S/ 15 millones; y “Construcción del sistema de agua potable y alcantarillado del centro poblado La Esperanza y anexos, distrito de Amarilis, provincia de Huánuco” con un gasto de S/ 8 millones.
- En los gobiernos locales, resaltaron, “Ampliación del servicio de agua potable e instalación de alcantarillado en la localidad de Huancahuasi, distrito de Ambo, provincia de Ambo” con un gasto de S/ 7 millones; y “Creación del puente carrozable sobre el río Huallaga, distrito de Cholon, provincia de Marañón” con un gasto de S/ 6 millones.