



BANCO CENTRAL DE RESERVA DEL PERÚ

Huánuco: Síntesis de Actividad Económica - Marzo 2021 -

**Departamento de Estudios Económicos
Sucursal Huancayo**

Mayo de 2021

Actividad Primaria

- El **sector agropecuario** registró un resultado positivo al crecer en 6,4 por ciento interanual en marzo, justificado por el incremento de las actividades agrícola (7,0 por ciento) y pecuaria (4,7 por ciento). Entre enero y marzo, aumentó en 7,6 por ciento, sustentado por la mayor oferta de los subsectores agrícola (8,7 por ciento) y pecuaria (4,4 por ciento).
- La **actividad minera** mostró un resultado negativo por trece meses consecutivos luego de crecer en marzo de 2020. En marzo, no se registró producción alguna de la actividad, ante la suspensión de operaciones en la minera Raura desde abril de 2020, afectada por la pandemia del COVID-19. Entre enero y marzo, disminuyó también en 100 por ciento por registrarse una nula producción de concentrados mineros.

Otros Indicadores de Actividad Económica

- Los **despachos de cemento** en Huánuco registraron un resultado positivo luego de decrecer en el mes previo. En marzo, aumentaron en 171,7 por ciento respecto a similar mes de 2020, debido a una mayor ejecución de obras públicas, toda vez que en marzo de 2020 las obras se suspendieron por el confinamiento ante el COVID-19. Entre enero y marzo, aumentaron en 39,4 por ciento comparado a similar periodo de 2020, influenciado por una mayor demanda para la ejecución de obras en todos los niveles de gobierno.
- El **crédito directo total** en marzo (S/ 2 072 millones), se redujeron en 7,7 por ciento interanual, influenciado por los menores montos colocados por la Banca Múltiple y el Banco de la Nación. Según tipo, disminuyeron en los orientados a empresas (-8,1 por ciento), para consumo (-8,1 por ciento) e hipotecario (-3,4 por ciento).
- Por su parte, **la inversión pública** de marzo (S/ 100 millones) creció en 249,9 por ciento en términos reales respecto a similar mes de 2020, ante los incrementos en todos los niveles de gobierno, debido a que en marzo de 2020 las obras se suspendieron por el confinamiento ante el COVID-19. Entre enero y marzo, sumó S/ 161 millones, mayor en 57,4 por ciento en términos reales respecto a similar periodo de 2020, influenciado por todos los niveles de gobierno.

Huánuco: Otros indicadores de actividad económica

(Variación % respecto a similar mes del año anterior)

	Oct.20	Nov.20	Dic.20	Ene.21	Feb.21	Mar.21
Despachos de cemento 1/	↑38,0	↑39,5	↑61,0	↑25,2	↓-2,1	↑171,7
Crédito total 2/	↓-8,6	↓-8,9	↓-9,0	↓-8,3	↓-9,4	↓-7,7
Crédito de consumo 2/	↓-3,7	↓-4,6	↓-4,9	↓-5,5	↓-8,7	↓-8,1
Crédito hipotecario 2/	↓-3,4	↓-4,0	↓-4,1	↓-3,7	↓-5,3	↓-3,4
Inversión pública 1/	↓-48,7	↑120,6	↓-2,9	↑12,3	↓-25,7	↑249,9

1/ En términos reales.

2/ En términos nominales.

Fuentes: UNACEM, MINCETUR, SBS y MEF.

La actividad agropecuaria registró un resultado positivo al crecer en 6,4 por ciento interanual en marzo, justificado por el incremento de las actividades agrícola (7,0 por ciento) y pecuaria (4,7 por ciento). Entre enero y marzo, aumentó en 7,6 por ciento, sustentado por la mayor oferta de los subsectores agrícola (8,7 por ciento) y pecuario (4,4 por ciento).

Huánuco: Producción de principales productos agropecuarios 1/

(Miles de toneladas)

Subsectores	Estructura Porcentual 2019 /2	Marzo			Enero - Marzo		
		2 020	2 021	Var.%	2 020	2 021	Var.%
AGRÍCOLA	74,3			7,0			8,7
Orientada al mercado interno 2/	61,2			8,8			14,2
Papa Blanca	10,5	34,9	37,6	7,7	102,1	124,0	21,5
Papa Amarilla+Color	15,8	23,3	25,1	7,7	68,1	82,7	21,5
Plátano	6,3	18,9	18,9	0,1	56,8	57,1	0,5
Yuca	1,5	5,1	5,0	-0,7	13,9	13,7	-1,3
Zapallo	0,5	4,3	6,6	53,2	8,3	13,4	62,0
Arroz Cáscara	3,0	4,4	4,8	8,5	14,3	11,9	-16,3
Olluco	1,0	3,8	4,3	13,6	6,3	7,5	20,5
Aneja Grano Verde	1,0	1,2	1,9	59,8	3,3	3,7	12,1
Orientada al mercado externo y agroindustria 2/	13,1			6,0			-2,6
Maíz A. Duro	2,1	4,1	4,2	4,0	22,2	18,4	-17,3
Cacao	5,5	1,2	1,3	9,4	3,4	3,7	7,9
Café	4,6	0,9	0,9	2,4	1,7	1,8	1,1
PECUARIO	25,7			4,7			4,4
Carne de vacuno 3/	12,9	1,8	1,8	4,4	5,4	5,7	4,9
Carne de ave 3/	0,5	0,1	0,1	-4,3	0,3	0,3	-3,5
Carne de ovino 3/	1,3	0,1	0,1	5,2	0,4	0,4	0,7
Leche	3,7	5,1	5,5	6,1	15,2	16,1	5,9
SECTOR AGROPECUARIO	100,0			6,4			7,6

1/ Cifras preliminares.

2/ Estimado a precios de 2007.

3/ Peso neto.

Fuente: MINAGRI.

Elaboración: BCRP - Sucursal Huancayo. Departamento de Estudios Económicos.

- En marzo, el crecimiento de 7,0 por ciento en el subsector **agrícola** se sustentó en la mayor oferta con destino al mercado interno (8,8 por ciento), y al mercado externo y agroindustria (6,0 por ciento). Entre enero y marzo, la actividad agrícola creció en 8,7 por ciento, influenciado por la mayor oferta al mercado interno (14,2 por ciento), no obstante la reducción para el mercado externo y agroindustria (-2,6 por ciento)
- La producción **pecuaria** creció en 4,7 por ciento respecto de similar mes de 2020, debido a la mayor producción de leche, fibra de alpaca, y carnes de vacuno, porcino, ovino, caprino y alpaca. Entre enero y marzo, aumentó en 4,4 por ciento, destacando la mayor oferta de leche, fibra de alpaca, y carnes de vacuno, porcino, ovino, alpaca y caprino, entre los principales.

La producción minera en marzo disminuyó en 100 por ciento, ante la nula producción de cobre, plomo, zinc y plata, debido a la suspensión de operaciones de la minera Raura desde abril 2020.

Huánuco: Producción Minera 1/

(Var. % real respecto al mismo periodo del año anterior)

	Estructura ^{2/}		Marzo			Enero - Marzo			
	2020	2020	2021	Var. %	Contrib. %	2020	2021	Var. %	Contrib. %
Cobre (TMR)	6,2	68	0	-100,0	-5,6	340	0	-100,0	-6,2
Zinc (TMR)	56,5	1 805	0	-100,0	-58,3	7 889	0	-100,0	-56,5
Plata (Kg.R)	17,5	2 693	0	-100,0	-15,5	13 721	0	-100,0	-17,5
Plomo (TMR)	19,8	778	0	-100,0	-20,6	3 379	0	-100,0	-19,8
Total^{1/ 2/}	100,0			-100,0	-100,0			-100,0	-100,0

1/ Cifras preliminares.

2/ A precios de 2007.

Fuente: INEI y MINEM.

Elaboración: BCRP - Sucursal Huancayo. Departamento de Estudios Económicos.

- La **actividad minera** registró un resultado negativo por trece meses consecutivos luego de crecer en febrero de 2020. En marzo, no se registró producción minera alguna, generando una caída del 100 por ciento en la actividad de la región, explicado por la suspensión de operaciones en la minera Raura desde abril de 2020, afectada por la pandemia del COVID-19. Entre enero y marzo, cayó en 100 por ciento, influenciado por la nula producción de cobre, plomo, zinc y plata, dada la suspensión de operaciones de la minera Raura.
- La producción del departamento se concentraba en la minera Raura, ubicada en la cumbre de la Cordillera Occidental, entre los departamentos de Huánuco (provincia de Lauricocha, distrito de San Miguel de Cauri) y Lima (provincia de Oyón).

Huánuco: Crecimiento de la producción minera 1/

(Var.% real respecto a similar mes del año anterior)

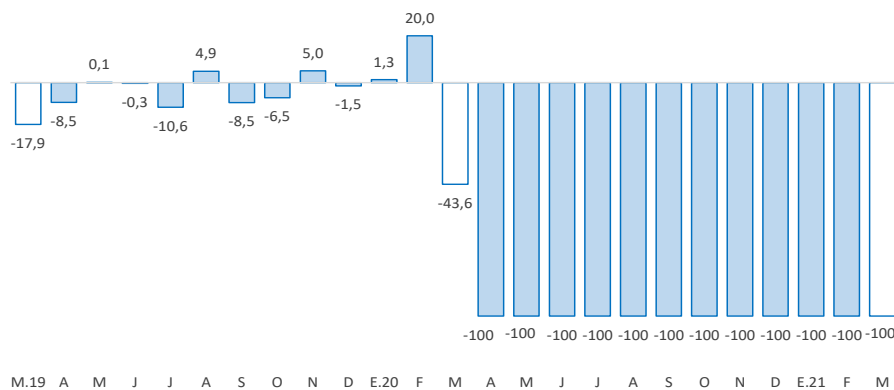

1/ Estimado a precios de 2007

Fuente: MINEM.

Los despachos de cemento crecieron en 171,7 por ciento interanual durante marzo luego de reducirse en el mes previo. Entre enero y marzo, aumentaron en 39,4 por ciento respecto a similar periodo de 2020.

Huánuco: Despachos de cemento (Var.% respecto a similar mes del año anterior)

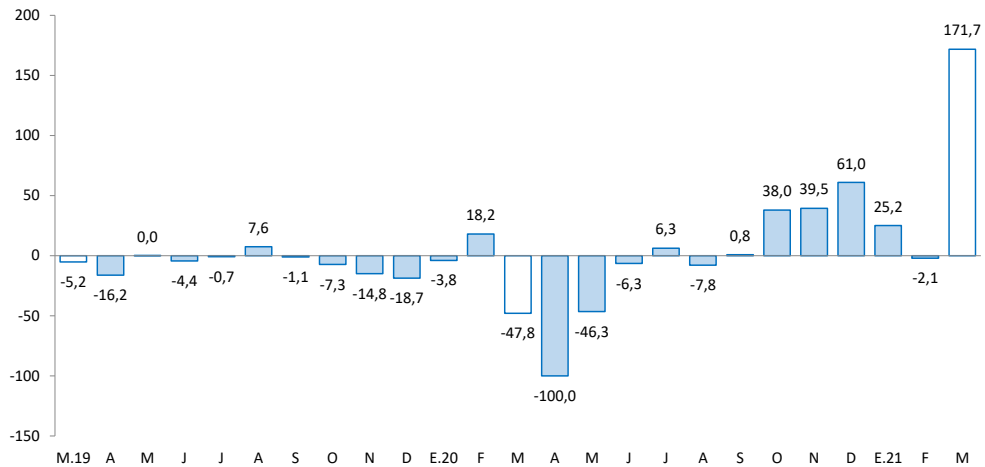

Fuente: UNACEM.

- Los **despachos de cemento** registraron un resultado positivo luego de decrecer en el mes previo. En marzo, aumentaron en 171,7 por ciento respecto a similar mes de 2020, debido a una mayor ejecución de obras públicas, toda vez que en marzo de 2020 las obras se suspendieron por el confinamiento ante el COVID-19.
- Entre enero y marzo, los despachos aumentaron en 39,4 por ciento comparado a similar periodo de 2020, influenciado por una mayor demanda para la ejecución de obras en todos los niveles de gobierno, particularmente para la Carretera Huánuco - Conococho.

El crédito directo total (S/ 2 072 millones) decreció en 7,7 por ciento interanual en marzo, influenciado por los menores créditos a empresas y personas en 8,1 por ciento y 7,2 por ciento, respectivamente.

Huánuco: Crédito Directo

(Saldos a fin de periodo en millones de soles, con Tipo de Cambio Fijo)

	Estructura % mar-21	Saldo en millones de soles con TCF 1/		Tasa de crecimiento (%)	
		feb-21	mar-21	Mes	12 Meses
Banco de la Nación^{2/}	6,0	124	124	0,0	-10,6
Agrobanco^{3/}	1,1	22	22	0,1	28,2
Banca Múltiple	57,2	1 181	1 185	0,3	-13,7
Instituciones No Bancarias	35,8	740	741	0,1	3,6
Financieras	11,0	233	228	-2,2	-10,7
Cajas Municipales	23,1	474	479	1,3	13,7
Cajas Rurales	1,5	31	32	1,0	-11,0
Edpymes	0,1	2	2	-4,3	-41,4
Total	100,0	2 067	2 072	0,3	-7,7
Empresas	58,6	1 208	1 214	0,5	-8,1
Personas	41,4	859	858	-0,1	-7,2
Consumo	33,4	694	692	-0,2	-8,1
Hipotecario	8,0	165	166	0,7	-3,4
MN	99,4	2 053	2 059	0,3	-7,6
ME	0,6	14	13	-1,1	-23,2
ME (Mill. US\$)		4	4	-1,1	-23,2

1/ Se utiliza tipo de cambio fijo (TCF) a diciembre de 2019 (S/ 3,31 por dólar).

2/ Considera sólo los créditos de consumo e hipotecario.

3/ No considera los créditos a las demás empresas del sistema financiero

Fuente: SBS.

Elaboración: BCRP - Sucursal Huancayo. Departamento de Estudios Económicos.

- La **morosidad** al mes de febrero, fue 6,3 por ciento, mayor en 1,8 puntos porcentuales respecto del mismo mes de 2020. Los mayores ratios se registraron en Agrobanco (71,6 por ciento), Edpymes (27,6 por ciento), Cajas Rurales (25,3 por ciento), Financieras (12,7 por ciento), Banca Múltiple (4,8 por ciento) y Cajas Municipales (3,6 por ciento).

Huánuco: Crecimiento del crédito directo

(Var.% con respecto a similar mes del año anterior, con Tipo de Cambio Fijo)

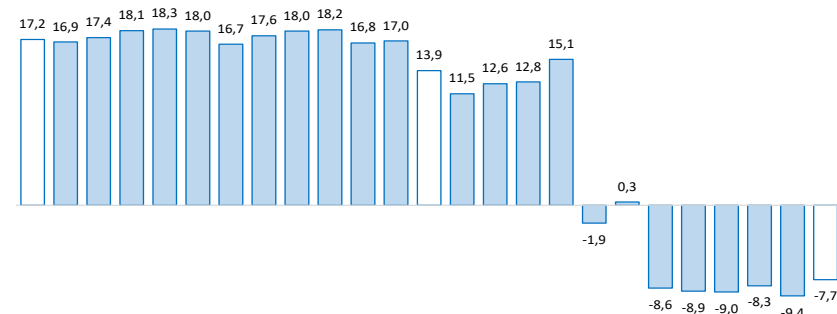

M.19 A M J J A S O N D E.20 F M A M J J A S O N D E.21 F M

Fuente: SBS y AFP.

Huánuco: Tasa de morosidad 1/

(Porcentaje)

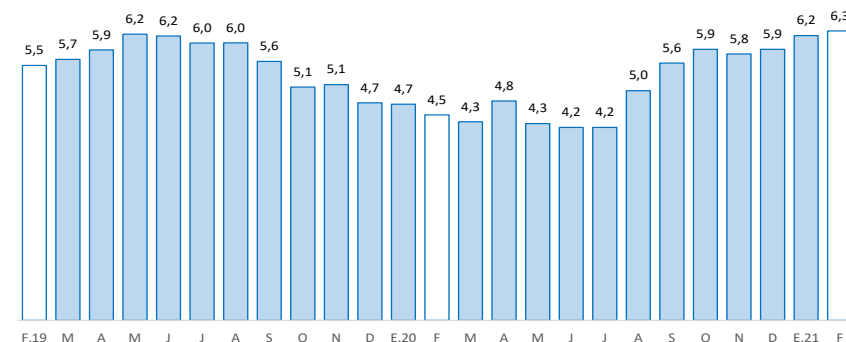

1/ Morosidad = (créditos vencidos + créditos en cobranza judicial) / créditos totales.

Fuente: SBS y AFP.

Los depósitos en Huánuco (S/ 1 534 millones) crecieron en 37,8 por ciento interanual en marzo, debido a la mayor captación de depósitos en ahorro y a la vista. Según tipo de moneda, crecieron en 40,6 por ciento en los depósitos en moneda nacional, mientras que en moneda extranjera aumentaron en 11,5 por ciento.

Huánuco: Depósitos

(Saldos a fin de periodo en millones de soles, con Tipo de Cambio Fijo)

	Estructura % mar-21	Saldo en millones de soles con TCF 1/		Tasa de crecimiento (%)	
		feb-21	mar-21	Mes	12 Meses
Banco de la Nación	30,8	510	473	-7,4	29,9
Banca Múltiple	55,2	863	847	-1,8	48,8
Instituciones No Bancarias	13,9	211	214	1,3	18,9
Financieras	1,5	23	24	2,9	28,4
Cajas Municipales	12,2	183	187	2,3	17,7
Cajas Rurales	0,2	5	3	-39,9	25,9
TOTAL	100,0	1 584	1 534	-3,2	37,8
Vista	21,0	334	322	-3,6	59,1
Ahorro	64,3	1 023	986	-3,6	47,0
A plazo	14,7	228	226	-0,8	-5,8
MN	92,1	1 461	1 413	-3,3	40,6
ME	7,9	124	121	-2,3	11,5
ME (Mill. US\$)		37	36	-2,3	11,5

1/ Se utiliza tipo de cambio fijo (TCF) a diciembre de 2019 (S/ 3,31 por dólar).

Fuente: SBS.

Elaboración: BCRP - Sucursal Huancayo. Departamento de Estudios Económicos.

Huánuco: Crecimiento de los depósitos

(Var.% real con respecto a similar mes del año anterior, con Tipo de Cambio Fijo)

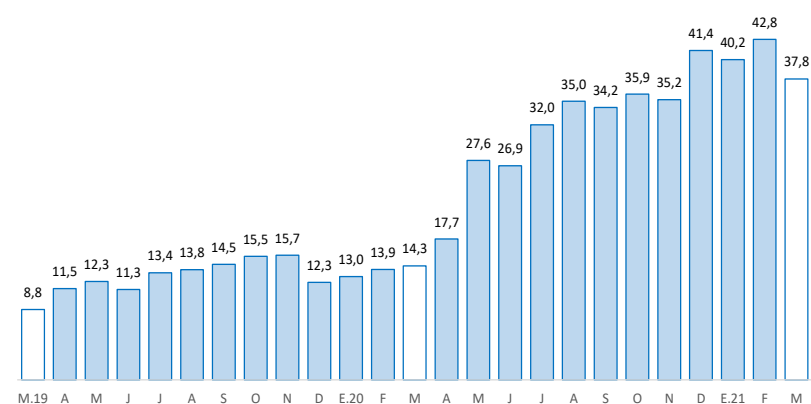

Fuente: SBS y AFP.

La inversión pública creció en 249,9 por ciento interanual en marzo, influenciado por todos los niveles de gobierno. Entre enero y marzo, aumentó en 57,4 por ciento respecto a similar periodo de 2020.

Huánuco: Ejecución del presupuesto público de inversiones 1/ (En millones de soles)

	Estructura 2020	Marzo			Enero - Marzo		
		2020	2021	V% Real	2020	2021	V% Real
Gobierno Nacional	35,9	1	12	834,4	24	34	37,6
Gobierno Regional	26,7	7	31	353,9	26	39	44,0
Gobiernos Locales	37,4	20	57	177,7	49	88	74,4
Total	100,0	28	100	249,9	99	161	57,4

1/ Preliminar. Información actualizada al 31 de marzo de 2021

Fuente: MEF

Elaboración: BCRP - Sucursal Huancayo. Departamento de Estudios Económicos.

Huánuco: Crecimiento de la ejecución del presupuesto público de inversiones (Var.% real)

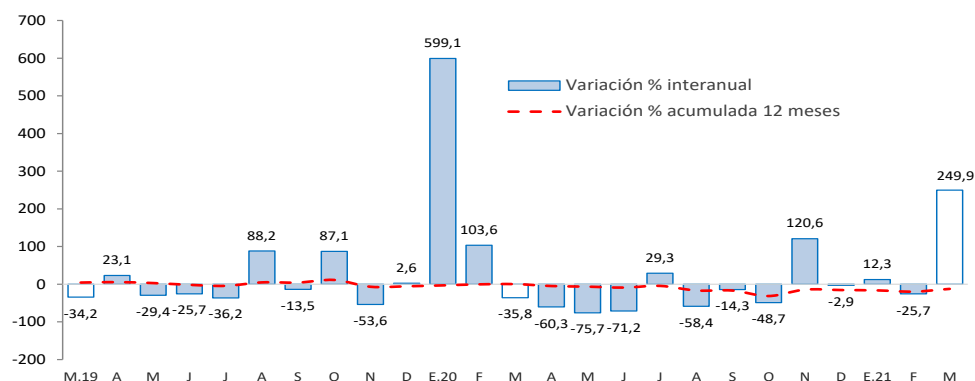

Fuente: MEF.

- La **inversión pública** en Huánuco totalizó S/ 100 millones en marzo, mayor en 249,9 por ciento en términos reales respecto a similar mes de 2020, ante los incrementos en todos los niveles de gobierno, debido a que en marzo de 2020 las obras se suspendieron por el confinamiento ante el COVID-19. Entre enero y marzo, acumuló S/ 161 millones, mayor en 57,4 por ciento en términos reales respecto a similar periodo de 2020, influenciado por todos los niveles de gobierno.
- Entre los **principales proyectos** que se ejecutaron entre enero y marzo, en el Gobierno Nacional destacaron, “Mejoramiento de la carretera Huánuco-Conococha, sector: Huánuco-La Unión-Huallanca” con un gasto de S/ 15 millones; y “Mejoramiento y ampliación de los servicios de salud del establecimiento de salud Llata, distrito de Llata, provincia de Huamalíes” con un gasto acumulado de S/ 7 millones.
- En el Gobierno Regional, destacaron, “Mejoramiento de la capacidad resolutoria de los servicios de salud del Hospital Regional Hermilio Valdizán - nivel III-1” con un gasto de S/ 8 millones; y “Construcción del sistema de agua potable y alcantarillado del centro poblado La Esperanza y anexos, distrito de Amarilis, provincia de Huánuco” con un gasto de S/ 4 millones.
- En los gobiernos locales, resaltaron, “Creación del puente carrozable sobre el río Huallaga, distrito de Cholón, provincia de Marañón” con un gasto de S/ 6 millones; “Ampliación del servicio de agua potable e instalación de alcantarillado en la localidad de Huancahuasi, distrito de Ambo, provincia de Ambo” con un gasto de S/ 4 millones.