



**BANCO CENTRAL DE RESERVA DEL PERÚ**

# **Huánuco: Síntesis de Actividad Económica - Febrero 2021 -**

**Departamento de Estudios Económicos  
Sucursal Huancayo**

Abril de 2021

## Actividad Primaria

- El **sector agropecuario** registró un resultado positivo al crecer ligeramente en 0,4 por ciento interanual en febrero, justificado por el incremento de la actividad pecuaria (2,6 por ciento), no obstante la reducción del subsector agrícola (-0,3 por ciento). Entre enero y febrero, aumentó en 8,6 por ciento, sustentado por la mayor oferta de las actividades agrícola (10,1 por ciento) y pecuaria (4,1 por ciento).
- La **actividad minera** mostró un resultado negativo por doce meses consecutivos luego de crecer en febrero de 2020. En febrero, no se registró producción alguna, explicado por la suspensión de operaciones en la minera Raura desde abril de 2020, afectada por la pandemia del COVID-19. Entre enero y febrero, disminuyó también en 100 por ciento por registrarse una nula producción de concentrados mineros.

## Otros Indicadores de Actividad Económica

- Los **despachos de cemento** en Huánuco registraron un resultado negativo luego de crecer por cinco meses consecutivos. En febrero, disminuyeron en 2,1 por ciento respecto a similar mes de 2020, debido a una menor ejecución de la inversión pública en los gobiernos, Nacional y Regional. Entre enero y febrero, aumentaron en 9,9 por ciento interanual, influenciado por una mayor demanda en enero, debido a la mayor ejecución de obras en el Gobierno Nacional, particularmente de la Carretera Huánuco - Conococha.
- El **crédito directo total** en febrero (S/ 2 067 millones), se redujeron en 9,4 por ciento interanual, influenciado por los menores montos colocados por la Banca Múltiple y el Banco de la Nación. Según tipo, disminuyeron en los orientados a empresas (-10,3 por ciento), para consumo (-8,7 por ciento) e hipotecario (-5,3 por ciento).
- Por su parte, **la inversión pública** de febrero (S/ 42 millones) decreció en 25,7 por ciento en términos reales respecto a similar mes de 2020, influenciado por los gobiernos, Nacional (-48,5 por ciento) y Regional (-42,7 por ciento). Entre enero y febrero, sumó S/ 61 millones, menor en 16,8 por ciento en términos reales respecto a similar periodo de 2020, influenciado por los gobiernos, Nacional (-7,4 por ciento) y Regional (-57,6 por ciento).

### Huánuco: Otros indicadores de actividad económica (Variación % respecto a similar mes del año anterior)

	Set.20	Oct.20	Nov.20	Dic.20	Ene.21	Feb.21
Despachos de cemento 1/	↑ 0,8	↑ 38,0	↑ 39,5	↑ 61,0	↑ 25,2	↓ -2,1
Arribos a los establecimientos de hospedaje	↓ -37,9	↓ -23,6	↓ -16,5	↓ -18,9		
Crédito total 2/	↑ 0,3	↓ -8,6	↓ -8,9	↓ -9,0	↓ -8,3	↓ -9,4
Crédito de consumo 2/	↓ -3,9	↓ -3,7	↓ -4,6	↓ -4,9	↓ -5,5	↓ -8,7
Crédito hipotecario 2/	↓ -4,1	↓ -3,4	↓ -4,0	↓ -4,1	↓ -3,7	↓ -5,3
Inversión pública 1/	↓ -14,3	↓ -48,7	↑ 120,6	↓ -0,4	↑ 12,3	↓ -25,7

1/ En términos reales.

2/ En términos nominales.

Fuentes: UNACEM, MINCETUR, SBS y MEF.

La actividad agropecuaria registró un resultado positivo al crecer ligeramente en 0,4 por ciento interanual en febrero, justificado por el incremento de la actividad pecuaria (2,6 por ciento). Entre enero y febrero, aumentó en 8,6 por ciento, sustentado por la mayor oferta de las actividades agrícola (10,1 por ciento) y pecuaria (4,1 por ciento).

## Huánuco: Producción de principales productos agropecuarios 1/ (Miles de toneladas)

Subsectores	Estructura Porcentual 2019 /2	Febrero			Enero - Febrero		
		2 020	2 021	Var.%	2 020	2 021	Var.%
<b>AGRÍCOLA</b>	<b>74,3</b>			<b>-0,3</b>			<b>10,1</b>
<b>Orientada al mercado interno 2/</b>	<b>61,2</b>			<b>0,9</b>			<b>17,3</b>
Papa Blanca	10,5	33,2	32,9	-0,9	67,2	86,5	28,6
Papa Amarilla+Color	15,8	22,1	21,9	-0,9	44,8	57,6	28,6
Plátano	6,3	19,0	19,7	3,4	37,9	38,8	2,3
Yuca	1,5	4,6	4,8	3,3	8,8	8,7	-1,6
Arroz Cáscara	3,0	6,2	4,7	-24,2	9,8	7,1	-27,4
Zapallo	0,5	3,2	4,5	41,1	4,0	6,8	70,2
Olluco	1,0	1,4	2,2	61,0	2,4	3,2	31,1
Arveja Grano Verde	1,0	1,4	1,4	3,7	2,1	1,8	-14,5
<b>Orientada al mercado externo y agroindustria 2/</b>	<b>13,1</b>			<b>-6,5</b>			<b>-5,8</b>
Maíz A. Duro	2,1	11,8	9,7	-18,0	18,2	14,5	-20,2
Cacao	5,5	1,2	1,2	5,0	2,2	2,4	7,2
Café	4,6	0,5	0,5	1,7	0,8	0,8	1,0
<b>PECUARIO</b>	<b>25,7</b>			<b>2,6</b>			<b>4,1</b>
Carne de vacuno 3/	12,9	1,8	1,9	3,8	3,6	3,8	5,2
Carne de ave 3/	0,5	0,1	0,1	-3,3	0,2	0,2	-3,1
Carne de ovino 3/	1,3	0,1	0,1	0,7	0,3	0,3	-1,5
Leche	3,7	5,0	5,2	3,6	10,1	10,7	5,8
<b>SECTOR AGROPECUARIO</b>	<b>100,0</b>			<b>0,4</b>			<b>8,6</b>

1/ Cifras preliminares.

2/ Estimado a precios de 2007.

3/ Peso neto.

Fuente: MINAGRI.

Elaboración: BCRP - Sucursal Huancayo. Departamento de Estudios Económicos.

En febrero, el decrecimiento de 0,3 por ciento en el subsector **agrícola** se sustentó en la menor oferta con destino al mercado externo y agroindustria (-6,5 por ciento), no obstante el incremento en el dirigido al mercado interno (0,9 por ciento); en el primer caso, ante la reducción en la producción de maíz amarillo duro; mientras que, en el segundo, por el aumento de la producción de arveja grano verde, zapallo, olluco, plátano, zanahoria, yuca, frijol grano seco y camote. Entre enero y febrero, la actividad agrícola creció en 10,1 por ciento, influenciado por la mayor oferta al mercado interno (17,3 por ciento), no obstante la reducción para el mercado externo y agroindustria (-5,8 por ciento); en el primer caso, por el incremento en la producción de papa, zapallo, plátano, olluco, zanahoria, frijol grano seco, piña y camote; y en el segundo, disminuyó por maíz amarillo duro.

La producción **pecuaria** creció en 2,6 por ciento respecto de similar mes de 2020, debido a la mayor producción de leche, fibra de alpaca, y carnes de vacuno, ovino y alpaca. Entre enero y febrero, aumentó en 4,1 por ciento, destacando la mayor oferta de leche, fibra de alpaca y carnes de vacuno, alpaca y caprino, entre los principales.

La producción minera en febrero disminuyó en 100 por ciento, ante la nula producción de cobre, plomo, zinc y plata, debido a la suspensión de operaciones de la minera Raura desde abril 2020.

## Huánuco: Producción Minera 1/

(Var. % real respecto al mismo periodo del año anterior)

	Estructura Porcentual 2019 2/	Febrero			Enero - Febrero		
		2 020	2 021	Var. %	2 020	2 021	Var. %
Cobre (TMF)	7,1	148	0	-100,0	290	0	-100,0
Plomo (TMF)	18,2	1 428	0	-100,0	2 798	0	-100,0
Zinc (TMF)	56,7	3 754	0	-100,0	7 132	0	-100,0
Plata (Kg.f)	18,0	5 933	0	-100,0	12 930	0	-100,0
<b>TOTAL 1/</b>				<b>-100,0</b>			<b>-100,0</b>

1/ Cifras preliminares.

2/ Estimado a precios de 2007.

Fuente: MINEM.

Elaboración: BCRP - Sucursal Huancayo. Departamento de Estudios Económicos.

- La **actividad minera** registró un resultado negativo por doce meses consecutivos luego de crecer en febrero de 2020. En febrero, no se registró producción alguna de cobre, plomo, zinc y plata, generando una caída del 100 por ciento en la actividad de la región, explicado por la suspensión de operaciones en la minera Raura desde abril de 2020, afectada por la pandemia del COVID-19. Entre enero y febrero, cayó en 100 por ciento, influenciado por la nula producción de cobre, plomo, zinc y plata, dada la suspensión de operaciones de la minera Raura.
- La producción del departamento se concentraba en la minera Raura, ubicada en la cumbre de la Cordillera Occidental, entre los departamentos de Huánuco (provincia de Lauricocha, distrito de San Miguel de Cauri) y Lima (provincia de Oyón).

## Huánuco: Crecimiento de la producción minera 1/

(Var.% real respecto a similar mes del año anterior)

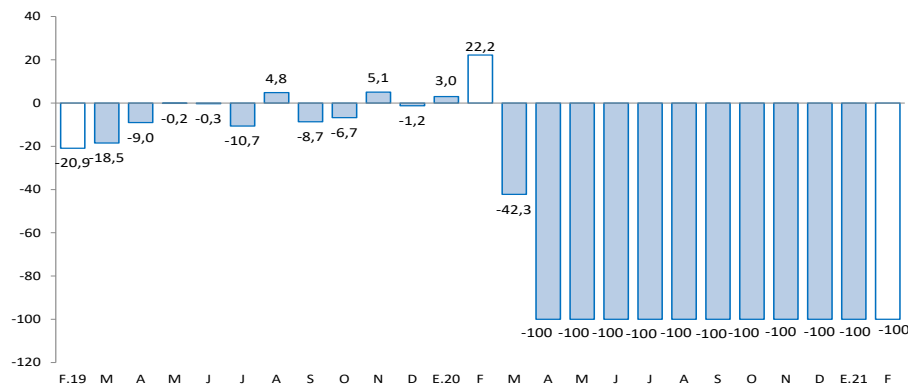

1/ Estimado a precios de 2007

Fuente: MINEM.

Los despachos de cemento decrecieron en 2,1 por ciento interanual durante febrero luego de cinco meses de crecimiento continuo. Entre enero y febrero, aumentaron en 9,9 por ciento respecto a similar periodo de 2020.

## Huánuco: Despachos de cemento (Var.% respecto a similar mes del año anterior)

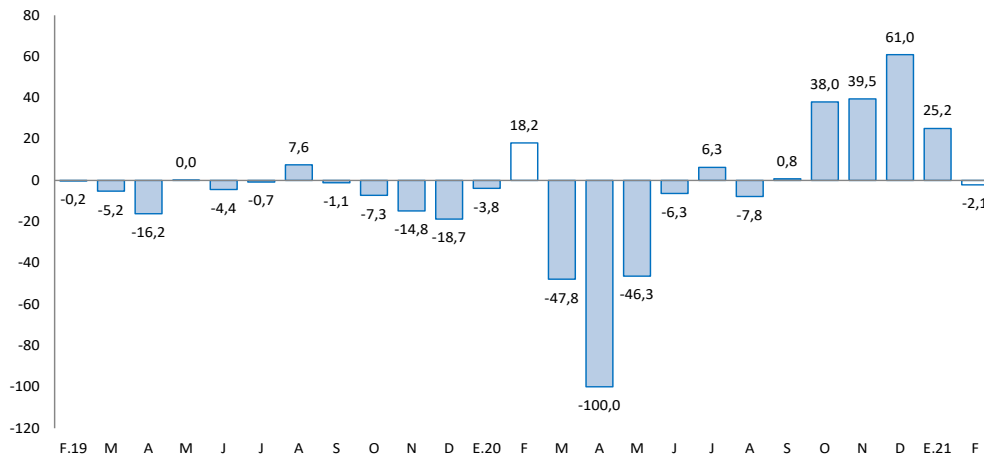

Fuente: UNACEM.

- Los **despachos locales de cemento** registraron un resultado negativo luego de crecer por cinco meses consecutivos. En febrero, disminuyeron en 2,1 por ciento respecto a similar mes de 2020, debido a una menor ejecución de la inversión pública en los gobiernos, Nacional y Regional.
- Entre enero y febrero, los despachos aumentaron en 9,9 por ciento comparado a similar periodo de 2020, influenciado por una mayor demanda en enero, debido a la mayor ejecución de obras en el Gobierno Nacional, particularmente de la Carretera Huánuco - Conococha.

El crédito directo total (S/ 2 067 millones) decreció en 9,4 por ciento interanual en febrero, influenciado por los menores créditos con destino a las empresas y a personas que disminuyeron en 10,3 por ciento y 8,1 por ciento, respectivamente.

## Huánuco: Crédito Directo

(Saldos a fin de periodo en millones de soles, con Tipo de Cambio Fijo)

	Saldos en millones de soles		Tasas de crecimiento (%)	
	ene-21	feb-21	Mes	12 Meses
<b>Banco de la Nación 1/</b>	<b>125</b>	<b>124</b>	<b>-0,9</b>	<b>-12,1</b>
<b>Agrobanco 2/</b>	<b>22</b>	<b>22</b>	<b>0,6</b>	<b>22,1</b>
<b>Banca Múltiple</b>	<b>1 185</b>	<b>1 181</b>	<b>-0,4</b>	<b>-15,3</b>
<b>Instituciones No Bancarias</b>	<b>752</b>	<b>740</b>	<b>-1,7</b>	<b>1,6</b>
Financieras	242	233	-3,6	-9,6
Cajas Municipales	477	474	-0,8	9,8
Cajas Rurales	31	31	0,4	-14,6
Edpymes	2	2	-6,9	-39,4
<b>Total</b>	<b>2 085</b>	<b>2 067</b>	<b>-0,9</b>	<b>-9,4</b>
<b>Empresas</b>	<b>1 203</b>	<b>1 208</b>	<b>0,4</b>	<b>-10,3</b>
<b>Personas</b>	<b>882</b>	<b>859</b>	<b>-2,6</b>	<b>-8,1</b>
Consumo	716	694	-3,1	-8,7
Hipotecario	166	165	-0,5	-5,3
En MN	2 071	2 053	-0,8	-9,3
En ME	14	14	-3,0	-24,6

1/ Considera sólo los créditos de consumo e hipotecario.

2/ No considera los créditos a las demás empresas del sistema financiero.

Fuente: SBS y AFP.

Elaboración: BCRP - Sucursal Huancayo. Departamento de Estudios Económicos.

- La **morosidad** al mes de enero, fue 6,2 por ciento, mayor en 1,5 puntos porcentuales respecto del mismo mes de 2020. Los mayores ratios se registraron en Agrobanco (71,9 por ciento), Edpymes (27,9 por ciento), Cajas Rurales (23,7 por ciento), Financieras (12,7 por ciento), Banca Múltiple (4,8 por ciento) y Cajas Municipales (3,2 por ciento).

## Huánuco: Crecimiento del crédito directo

(Var.% con respecto a similar mes del año anterior, con Tipo de Cambio Fijo)

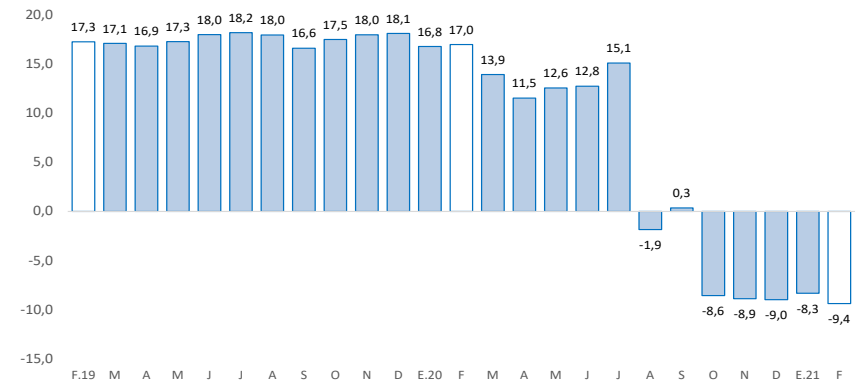

Fuente: SBS y AFP.

## Huánuco: Tasa de morosidad 1/

(Porcentaje)

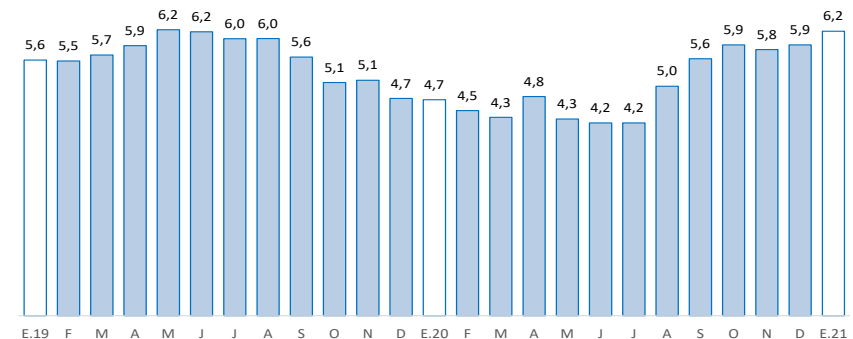

1/ Morosidad = (créditos vencidos + créditos en cobranza judicial) / créditos totales.

Fuente: SBS y AFP.

Los depósitos en Huánuco crecieron en 42,8 por ciento interanual en febrero, debido a la mayor captación de depósitos en ahorro y a la vista. Según tipo de moneda, crecieron en 45,9 por ciento en los depósitos en moneda nacional, mientras que en moneda extranjera aumentaron en 14,0 por ciento.

### Huánuco: Depósitos

(Saldos a fin de periodo en millones de soles, con Tipo de Cambio Fijo)

	Saldos en millones de soles		Tasas de crecimiento (%)	
	ene-21	feb-21	Mes	12 Meses
<b>Banco de la Nación</b>	<b>482</b>	<b>510</b>	<b>5,9</b>	<b>48,1</b>
<b>Banca Múltiple</b>	<b>884</b>	<b>863</b>	<b>-2,3</b>	<b>50,2</b>
<b>Instituciones No Bancarias</b>	<b>207</b>	<b>211</b>	<b>1,9</b>	<b>10,8</b>
Financieras	22	23	2,5	15,9
Cajas Municipales	182	183	0,6	9,0
Cajas Rurales	3	5	88,1	80,9
<b>TOTAL</b>	<b>1 573</b>	<b>1 584</b>	<b>0,7</b>	<b>42,8</b>
Vista	355	334	-5,8	61,9
Ahorro	990	1 023	3,3	55,3
A plazo	228	228	-0,3	-7,1
En MN	1 457	1 461	0,2	45,9
En ME	115	124	7,2	14,0

Fuente: SBS y AFP.

Elaboración: BCRP - Sucursal Huancayo. Departamento de Estudios Económicos.

### Huánuco: Crecimiento de los depósitos

(Var. % real con respecto a similar mes del año anterior, con Tipo de Cambio Fijo)

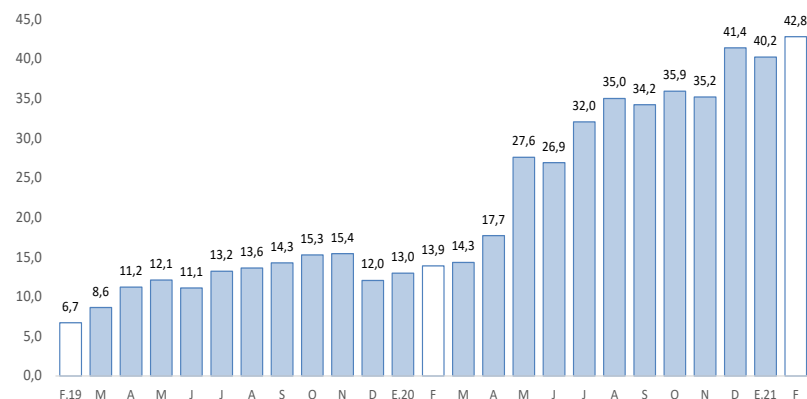

Fuente: SBS y AFP.

La inversión pública decreció en 25,7 por ciento interanual en febrero, influenciado por los gobiernos, Nacional y Regional. Entre enero y febrero, disminuyó en 16,8 por ciento respecto a similar periodo de 2020.

## Huánuco: Ejecución del presupuesto público de inversiones 1/ 2/ (En millones de soles)

	Febrero			Enero - Febrero		
	2 020	2 021	Var.% real	2 020	2 021	Var.% real
Gobierno Nacional	17	9	-48,5	23	22	-7,4
Gobierno Regional	15	9	-42,7	20	9	-57,6
Gobiernos locales	23	24	2,4	29	31	3,9
<b>Total</b>	<b>55</b>	<b>42</b>	<b>-25,7</b>	<b>72</b>	<b>61</b>	<b>-16,8</b>

1/ Información actualizada al 28 de febrero de 2021.

2/ Comprende la adquisición de activos no financieros.

Fuente: MEF.

Elaboración: BCRP - Sucursal Huancayo. Departamento de Estudios Económicos.

## Huánuco: Crecimiento de la ejecución del presupuesto público de inversiones (Var.% real)

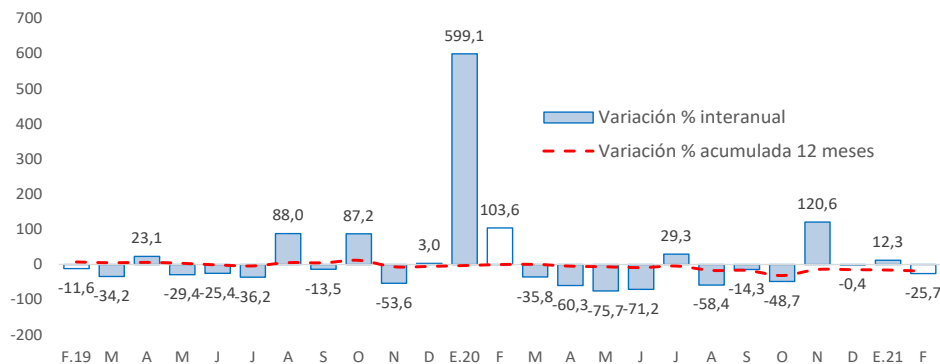

Fuente: MEF.

- La **inversión pública** en Huánuco totalizó S/ 42 millones en febrero, menor en 25,7 por ciento en términos reales respecto a similar mes de 2020, influenciado por los gobiernos, Nacional (-48,5 por ciento) y Regional (-42,7 por ciento). Entre enero y febrero, acumuló S/ 61 millones, menor en 16,8 por ciento en términos reales respecto a similar periodo de 2020, influenciado por los gobiernos, Nacional (-7,4 por ciento) y Regional (-57,6 por ciento).
- Entre los **principales proyectos** que se ejecutaron entre enero y febrero, en el Gobierno Nacional destacaron, “Mejoramiento de la carretera Huánuco-Conococha, sector: Huánuco - La Unión - Huallanca” con un gasto de S/ 7 millones; y “Mejoramiento y ampliación de los servicios de salud del establecimiento de salud Llata, distrito de Llata, provincia de Huamalíes” con un gasto acumulado de S/ 7 millones.
- En el Gobierno Regional, destacaron, “Adquisición de ambulancia urbana en el sistema de atención de urgencia – SAMU, distrito de Huánuco, provincia Huánuco” con un gasto de S/ 2 millones; y “Construcción de geomalla en la I.E. 84109 Manuel Gonzales Prada, distrito de Canchabamba, provincia Huacaybamba” con un gasto de S/ 812 miles.
- En los gobiernos locales, destacaron, “Creación del servicio de agua para riego del distrito de Santa María del Valle, provincia de Huánuco” con un gasto de S/ 2 millones; y “Creación de pistas y veredas en localidades del distrito de Jacas Grande, provincia de Huamalíes” con un gasto de S/ 2 millones.