



**BANCO CENTRAL DE RESERVA DEL PERÚ**

# **Huancavelica: Síntesis de Actividad Económica - Octubre 2021 -**

**Departamento de Estudios Económicos  
Sucursal Huancayo**

Diciembre de 2021

## Actividad Primaria

- El **sector agropecuario** evidenció un crecimiento de 26,1 por ciento interanual en octubre, influenciado por el incremento de la actividad agrícola (73,1 por ciento), no obstante la reducción del subsector pecuario (-2,6 por ciento). Entre enero y octubre, disminuyó en 6,5 por ciento, sustentado por la menor oferta de los subsectores agrícola (-7,4 por ciento) y pecuario (-1,4 por ciento).
- La **actividad minera** mostró un resultado negativo por segundo mes consecutivo, luego de siete meses de crecimiento. En octubre, decreció en 28,7 por ciento interanual, influenciado por la menor producción de cobre (-41,3 por ciento), zinc (-31,3 por ciento), plata (-54,7 por ciento) y plomo (-10,5 por ciento). Entre enero y octubre, el sector aumentó en 22,9 por ciento respecto de similar periodo de 2020, influenciado por la mayor producción de cobre (35,4 por ciento), oro (21,3 por ciento), zinc (23,3 por ciento), plata (25,3 por ciento) y plomo (14,6 por ciento).

## Otros Indicadores de Actividad Económica

- Los **despachos de cemento** registraron un resultado negativo luego de catorce meses de crecimiento consecutivo. En octubre, decreció en 18,7 por ciento interanual, por una menor demanda para autoconstrucción y para obras públicas. Entre enero y octubre, crecieron en 91,1 por ciento respecto a similar periodo de 2020, sustentado en la mayor ejecución de obras públicas, toda vez que en 2020 estuvieron suspendidas más de tres meses por el confinamiento.
- El **crédito directo total** en octubre aumentó en 8,4 por ciento respecto a similar mes de 2020. Asimismo, crecieron los créditos a empresas (15,9 por ciento), mientras que se redujeron los créditos de consumo (-1,4 por ciento) e hipotecario (-6,8 por ciento).
- La **inversión pública** en octubre (S/ 74 millones) creció en 8,3 por ciento interanual en términos reales, ante los incrementos en los gobiernos, Nacional (63,1 por ciento) y Regional (37,8 por ciento); en el primer caso, explicado por el sector de salud; mientras que, en el segundo, por salud y educación. Entre enero y octubre, la inversión pública acumuló una ejecución de S/ 593 millones, mayor en 66,6 por ciento respecto a similar periodo de 2020, ante el aumento de desembolsos en todos los niveles de gobierno.

### Huancavelica: Otros indicadores de actividad económica (Variación % respecto a similar mes del año anterior)

	May.21	Jun.21	Jul.21	Ago.21	Set.21	Oct.21
Despachos de cemento 1/	↑526,9	↑ 191,8	↑ 136,9	↑ 48,7	↑ 18,9	↓ -18,7
Crédito total 2/	↑ 11,3	↑ 11,8	↑ 9,6	↑ 9,0	↑ 8,9	↑ 8,4
Crédito de consumo 2/	↑ 1,0	↓ -0,4	↓ -0,9	↓ -1,5	↓ -0,9	↓ -1,4
Crédito hipotecario 2/	↓ -4,1	↓ -5,4	↓ -7,1	↓ -5,2	↓ -1,7	↓ -6,8
Inversión pública 1/	↑579,8	↑ 316,0	↑ 133,5	↑ 17,8	↑ 3,0	↑ 8,3

1/ En términos reales.

2/ En términos nominales.

Fuentes: UNACEM, MINCETUR, SBS y MEF.

El sector agropecuario creció en 26,1 por ciento interanual en octubre, por el incremento de la actividad agrícola (73,1 por ciento). Entre enero y octubre, disminuyó en 6,5 por ciento, por la menor oferta de los subsectores agrícola (-7,4 por ciento) y pecuario (-1,4 por ciento).

## Huancavelica: Producción de principales productos agropecuarios 1/ (En toneladas)

Subsectores	Estructura Porcentual 2019 /2	Octubre			Enero - Octubre		
		2 020	2 021	Var.%	2 020	2 021	Var.%
<b>AGRÍCOLA</b>	<b>77,3</b>			<b>73,1</b>			<b>-7,4</b>
<b>Orientada al mercado interno 2/</b>	<b>76,0</b>			<b>73,1</b>			<b>-9,3</b>
Papa	33,9	4,2	11,0	161,9	300,8	268,9	-10,6
Alfalfa	5,6	17,6	18,5	4,8	192,3	199,4	3,7
Maíz amiláceo	8,6	0,0	0,0	-	39,2	32,1	-18,1
Cebada grano	3,5	0,0	0,0	-	23,2	24,1	3,9
Aneja grano verde	5,0	0,5	0,5	-17,4	20,3	15,7	-22,7
Olluco	2,1	0,0	0,0	-	16,7	14,1	-15,8
Frijol grano seco	4,4	0,0	0,0	-40,3	14,9	13,2	-11,2
Haba grano seco	2,8	0,0	0,0	-	10,3	9,6	-7,4
<b>Orientada al mercado externo y agroindustria 2/</b>	<b>1,3</b>			<b>-</b>			<b>17,0</b>
Palta	0,6	0,0	0,0	-	13,4	15,6	16,4
Quinua	0,5	0,0	0,0	-	2,0	2,4	17,5
Caña de azucar	0,0	0,0	0,0	-	0,0	1,2	-
<b>PECUARIO</b>	<b>22,7</b>			<b>-2,6</b>			<b>-1,4</b>
Vacuno 3/	5,5	0,3	0,3	0,4	2,8	2,7	-1,6
Ave 3/	1,1	0,1	0,1	-0,6	0,8	0,8	-3,6
Ovino 3/	2,9	0,1	0,1	-0,1	1,1	1,2	2,2
Leche	4,4	2,0	2,0	0,1	19,3	20,6	6,6
<b>SECTOR AGROPECUARIO</b>	<b>100,0</b>			<b>26,1</b>			<b>-6,5</b>

1/ Cifras preliminares.

2/ Estimado a precios de 2007.

3/ Peso neto.

Fuente: MINAGRI.

Elaboración: BCRP - Sucursal Huancayo. Departamento de Estudios Económicos.

- El **subsector agrícola** creció en 73,1 por ciento interanual en el mes, influenciado por la mayor oferta con destino al mercado interno (73,1 por ciento), explicado por los incrementos en la producción de papa, alfalfa, maíz choclo, haba grano verde y olluco. Entre enero y octubre, disminuyó en 7,4 por ciento, influenciado por la menor producción para el mercado interno (-9,3 por ciento), contrarrestado parcialmente por el incremento para el mercado externo y agroindustria (17,0 por ciento).
- La **producción pecuaria**, decreció en 2,6 por ciento interanual en el mes, debido a la menor producción de huevo y carnes de, caprino, ovino, alpaca, llama, porcino y ave. Entre enero y octubre, disminuyó en 1,4 por ciento respecto a similar periodo de 2020, influenciado por la reducción de la oferta de huevo, lana, fibra de llama, fibra de alpaca, además de carnes de, vacuno, ave, caprino y llama.

La producción minera decreció en 28,7 por ciento interanual en octubre, ante la menor oferta de cobre, zinc, plata y plomo. Entre enero y octubre, aumentó en 22,9 por ciento respecto de similar periodo de 2020.

## Huancavelica: Producción Minera 1/

(Var. % real respecto al mismo periodo del año anterior)

	Estructura <sup>2/</sup>		Octubre			Enero - Octubre			
	2020	2020	2021	Var. %	Contrib. %	2020	2021	Var. %	Contrib. %
Cobre (TMR)	9,1	196	115	-41,3	-5,0	1 324	1 793	35,4	3,1
Oro (Kg.R)	7,1	27	41	48,0	3,2	294	357	21,3	1,6
Zinc (TMR)	24,4	1 109	762	-31,3	-8,5	9 128	11 255	23,3	5,6
Plata (Kg.R)	36,6	6 596	2 985	-54,7	-15,8	76 460	95 803	25,3	9,1
Plomo (TMR)	22,8	1 250	1 118	-10,5	-2,6	10 894	12 487	14,6	3,4
<b>Total 1/ 2/</b>	<b>100,0</b>			<b>-28,7</b>	<b>-28,7</b>			<b>22,9</b>	<b>22,9</b>

1/ Cifras preliminares.

2/ A precios de 2007.

Fuente: INEI y MINEM.

Elaboración: BCRP - Sucursal Huancayo. Departamento de Estudios Económicos.

- La **producción minera** en la región registró un resultado negativo por segundo mes consecutivo, luego de siete meses de crecimiento. En octubre, decreció en 28,7 por ciento interanual, influenciado por la menor producción de cobre (-41,3 por ciento), zinc (-31,3 por ciento), plata (-54,7 por ciento) y plomo (-10,5 por ciento). Entre enero y octubre, aumentó en 22,9 por ciento respecto de similar periodo de 2020, influenciado por la mayor producción de cobre (35,4 por ciento), oro (21,3 por ciento), zinc (23,3 por ciento), plata (25,3 por ciento) y plomo (14,6 por ciento).

- Entre enero y octubre, a precios de 2007, la producción de plata significó el 37 por ciento del VBP minero, seguido por zinc (24 por ciento), plomo (22 por ciento), cobre (10 por ciento) y oro (7 por ciento).

## Huancavelica: Crecimiento de la producción minera 1/

(Var.% real respecto a similar mes del año anterior)

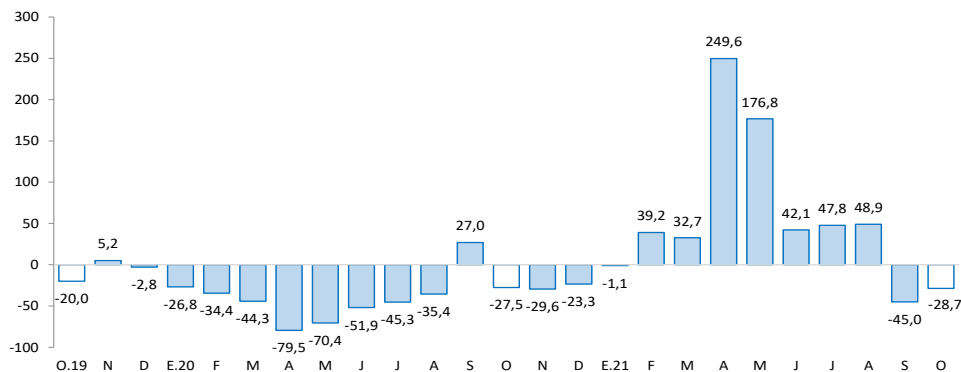

1/ Estimado a precios de 2007

Fuente: MINEM.

En octubre, los despachos de cemento decrecieron en 18,7 por ciento interanual. Entre enero y octubre, aumentaron en 91,1 por ciento comparado a similar periodo de 2020, debido a la mayor inversión pública.

## Huancavelica: Despachos de cemento (Var.% respecto a similar mes del año anterior)

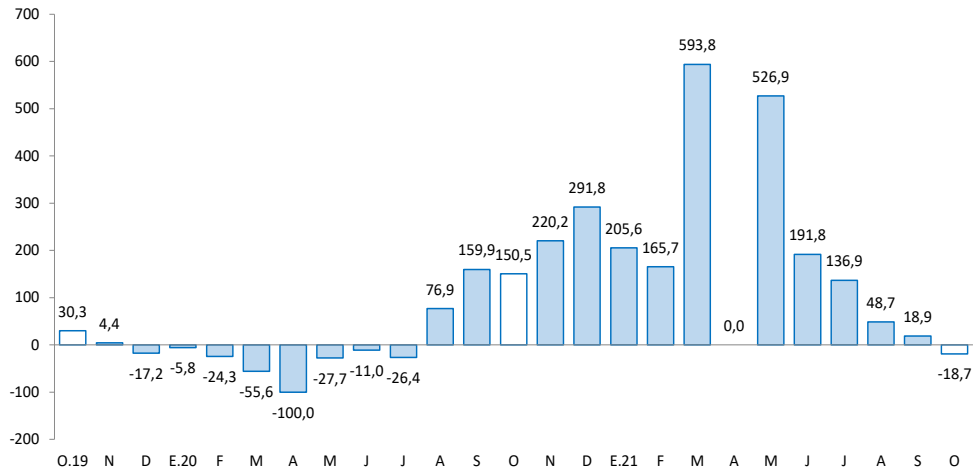

Fuente: UNACEM.

- Los **despachos locales de cemento** en Huancavelica registraron un resultado negativo luego de catorce meses de crecimiento consecutivo. En octubre, decreció en 18,7 por ciento interanual, explicado por una menor demanda para autoconstrucción y para obras públicas en las municipalidades.
- Entre enero y octubre, los despachos de cemento aumentaron en 91,1 por ciento respecto a similar periodo de 2020, sustentado en la mayor ejecución de obras públicas, toda vez que en 2020 estuvieron suspendidas más de tres meses por el confinamiento ante el COVID-19.

El crédito directo total al término de octubre creció en 8,4 por ciento interanual. Los créditos a empresas crecieron en 15,9 por ciento, mientras que a personas se redujeron en 1,8 por ciento.

## Huancavelica: Crédito Directo

(Saldos a fin de periodo en millones de soles)

	Estructura % oct-21	Saldo en millones de soles con TCF 1/ sep-21    oct-21		Tasa de crecimiento (%) Mes    12 Meses	
<b>Banco de la Nación<sup>2/</sup></b>	<b>7,1</b>	<b>35</b>	<b>35</b>	<b>0,0</b>	<b>-14,7</b>
<b>Banca Múltiple</b>	<b>13,9</b>	<b>66</b>	<b>68</b>	<b>2,7</b>	<b>5,1</b>
<b>Instituciones No Bancarias</b>	<b>79,0</b>	<b>378</b>	<b>387</b>	<b>2,2</b>	<b>11,8</b>
Financieras	15,3	74	75	1,0	-3,8
Cajas Municipales	63,0	301	308	2,5	16,9
Cajas Rurales	0,7	3	3	2,6	-18,9
<b>Total</b>	<b>100,0</b>	<b>480</b>	<b>490</b>	<b>2,1</b>	<b>8,4</b>
<b>Empresas</b>	<b>61,8</b>	<b>295</b>	<b>303</b>	<b>2,5</b>	<b>15,9</b>
<b>Personas</b>	<b>38,2</b>	<b>184</b>	<b>187</b>	<b>1,4</b>	<b>-1,8</b>
Consumo	35,2	170	173	1,7	-1,4
Hipotecario	2,9	15	14	-2,0	-6,8
MN	99,9	479	489	2,1	8,4
ME	0,1	0	0	-5,2	2,8
ME (Mill. US\$)		0	0	-5,2	2,8

1/ Se utiliza tipo de cambio fijo (TCF) a diciembre de 2019 (S/ 3,31 por dólar).

2/ Considera sólo los créditos de consumo e hipotecario.

Fuente: SBS.

Elaboración: BCRP - Sucursal Huancayo. Departamento de Estudios Económicos.

- La **cartera morosa** en setiembre último alcanzó 3,6 por ciento, mayor en 0,6 de punto porcentual respecto del mismo mes de 2020. Los mayores ratios se registraron en las Cajas Rurales (26,2 por ciento), seguido de la Banca Múltiple (7,6 por ciento), Banco de la Nación (4,3 por ciento), Financieras (3,4 por ciento) y Cajas Municipales (2,1 por ciento).

## Huancavelica: Crecimiento del crédito directo

(Var.% nominal con respecto a similar mes del año anterior)

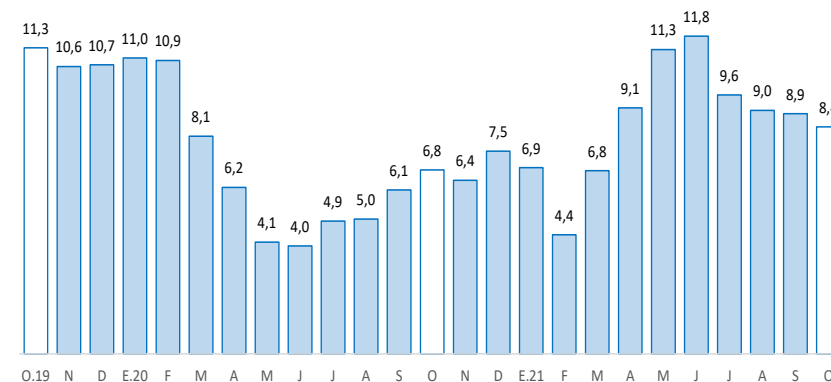

Fuente: SBS y AFP.

## Huancavelica: Tasa de morosidad 1/

(Porcentaje)

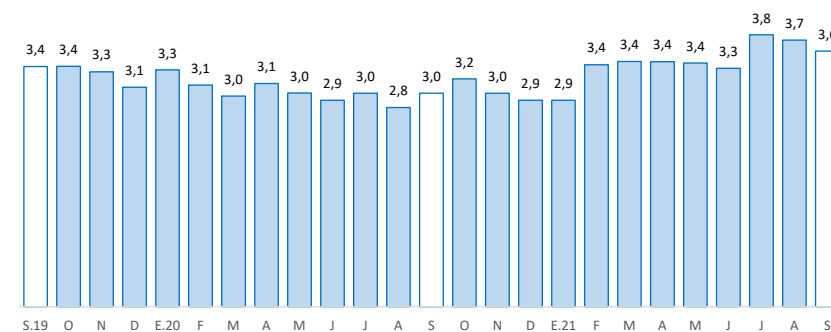

1/ Morosidad = (créditos vencidos + créditos en cobranza judicial) / colocaciones brutas.

Fuente: SBS y AFP.

Los depósitos en Huancavelica crecieron 16,4 por ciento interanual en octubre, debido a las mayores captaciones a la vista, en ahorro y a plazo. Por tipo de moneda, se registró un incremento de 16,5 por ciento interanual en moneda nacional, mientras que en moneda extranjera aumentó en 9,4 por ciento.

## Huancavelica: Depósitos

(Saldos a fin de periodo en millones de soles)

	Estructura %	Saldo en millones de soles con TCF <sup>1/</sup>		Tasa de crecimiento (%)		
		oct-21	sep-21	oct-21	Mes	12 Meses
<b>Banco de la Nación</b>	<b>54,0</b>	<b>354</b>	<b>351</b>	<b>-0,9</b>	<b>17,5</b>	
<b>Banca Múltiple</b>	<b>23,2</b>	<b>160</b>	<b>150</b>	<b>-6,2</b>	<b>14,6</b>	
<b>Instituciones No Bancarias</b>	<b>22,8</b>	<b>145</b>	<b>148</b>	<b>1,9</b>	<b>15,7</b>	
Financieras	2,6	17	17	-0,2	19,4	
Cajas Municipales	20,2	128	131	2,1	15,3	
Cajas Rurales	0,0	0	0	51,4	5,4	
<b>TOTAL</b>	<b>100,0</b>	<b>660</b>	<b>649</b>	<b>-1,6</b>	<b>16,4</b>	
Vista	29,0	196	188	-4,1	45,1	
Ahorro	55,8	367	362	-1,3	7,9	
A plazo	15,1	96	98	2,4	7,2	
MN	98,8	652	641	-1,7	16,5	
ME	1,2	8	8	4,2	9,4	
ME (Mill. US\$)		2	2	4,2	9,4	

1/ Se utiliza tipo de cambio fijo (TCF) a diciembre de 2019 (S/ 3,31 por dólar).

Fuente: SBS.

Elaboración: BCRP - Sucursal Huancayo. Departamento de Estudios Económicos.

## Huancavelica: Crecimiento de los depósitos

(Var.% nominal con respecto a similar mes del año anterior)

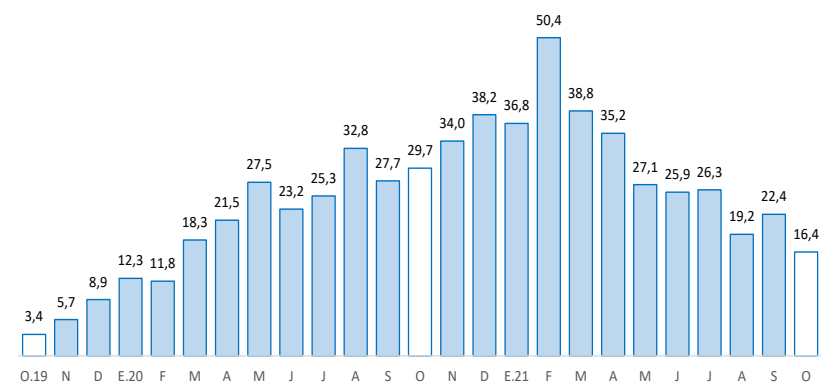

Fuente: SBS y AFP.

La inversión pública, correspondiente a los tres niveles de gobierno fue de S/ 74 millones en octubre, mayor en 8,3 por ciento interanual. Entre enero y octubre, creció en 66,6 por ciento respecto a similar periodo de 2020.

## Huancavelica: Ejecución del presupuesto público de inversiones 1/ (En millones de soles)

	Estructura 2020	Octubre			Enero - Octubre		
		2020	2021	V% Real	2020	2021	V% Real
Gobierno Nacional	25,5	8	15	63,1	122	142	12,5
Gobierno Regional	25,1	16	24	37,8	86	132	46,7
Gobiernos Locales	49,4	40	36	-15,4	135	319	128,2
<b>Total</b>	<b>100,0</b>	<b>65</b>	<b>74</b>	<b>8,3</b>	<b>343</b>	<b>593</b>	<b>66,6</b>

1/ Preliminar. Información actualizada al 31 de octubre de 2021

Fuente: MEF

Elaboración: BCRP - Sucursal Huancayo. Departamento de Estudios Económicos.

## Huancavelica: Crecimiento de la ejecución del presupuesto público de inversiones (Var. % real)

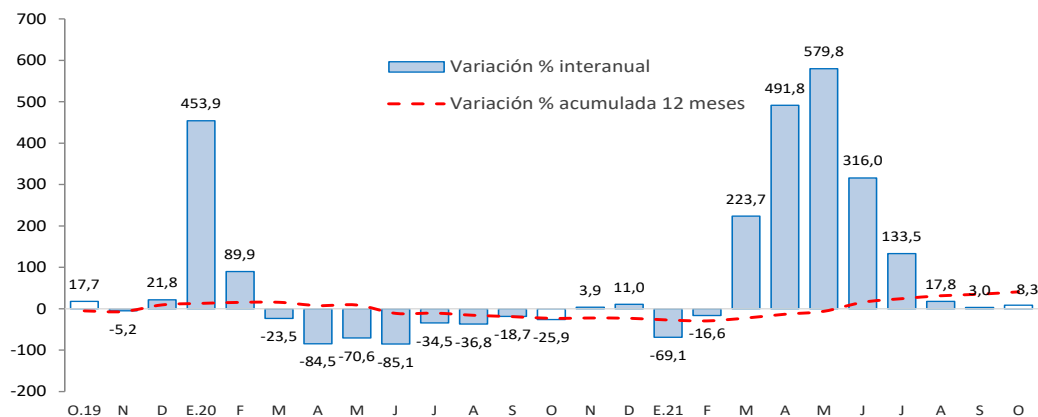

Fuente: MEF.

La **inversión pública** en Huancavelica, correspondiente a los tres niveles de gobierno, sumó S/ 74 millones en octubre, mayor en 8,3 por ciento interanual en términos reales, ante el incremento en los gobiernos, Nacional (63,1 por ciento) y Regional (37,8 por ciento). Entre enero y octubre, la inversión pública acumuló una ejecución de S/ 593 millones, mayor en 66,6 por ciento respecto a similar periodo de 2020, ante el incremento de desembolsos en todos los niveles de gobierno.

- Entre los **principales proyectos** que se ejecutaron entre enero y octubre, destacaron en el Gobierno Nacional, “Mejoramiento de los servicios de salud del Hospital Regional Zacarías Correa Valdivia de Huancavelica, provincia de Huancavelica” con un gasto de S/ 40 millones; y “Mejoramiento de los servicios educativos de nivel secundario en la I.E. San Francisco de Asís, distrito de Acobamba, provincia de Acobamba” con un gasto de S/ 15 millones.
- En el Gobierno Regional, sobresalieron los proyectos de “Mejoramiento del servicio de educación de instituciones educativas de nivel inicial en los distritos de Acoria y Yauli, provincia de Huancavelica” con un gasto de S/ 7 millones; y “Mejoramiento de los servicios de transitabilidad vehicular y peatonal del centro poblado de Tinquercasa, distrito de Paucará, provincia de Acobamba” con un gasto de S/ 7 millones.
- En los gobiernos locales, los mayores desembolsos se registraron en “Mejoramiento, ampliación del servicio de saneamiento básico en doce localidades, distrito de Palca, provincia de Huancavelica” con un gasto devengado de S/ 9 millones; y “Mejoramiento y ampliación de los servicios de agua potable e instalación del servicio de saneamiento básico en localidades del distrito de Surcubamba, provincia de Tayacaja” con un gasto devengado de S/ 7 millones.