



**BANCO CENTRAL DE RESERVA DEL PERÚ**

# **Huancavelica: Síntesis de Actividad Económica - Mayo 2021 -**

**Departamento de Estudios Económicos  
Sucursal Huancayo**

Julio de 2021

## Actividad Primaria

- El **sector agropecuario** registró un decrecimiento de 17,5 por ciento interanual en mayo, influenciado por la reducción de las actividades agrícola (-19,0 por ciento) y pecuaria (-3,7 por ciento). Entre enero y mayo, disminuyó en 16,2 por ciento, sustentado por la menor oferta de los subsectores agrícola (-18,9 por ciento) y pecuaria (-2,6 por ciento).
- La **actividad minera** mostró un resultado positivo por cuarto mes consecutivo. En mayo, creció en 176,8 por ciento interanual, influenciado por la mayor producción de cobre (289,5 por ciento), oro (93,4 por ciento), zinc (75,9 por ciento), plata (602,6 por ciento) y plomo (79,5 por ciento). Entre enero y mayo, el sector aumentó en 56,1 por ciento respecto de similar periodo de 2020, influenciado por la mayor producción de cobre (82,1 por ciento), zinc (56,3 por ciento), plata (91,8 por ciento) y plomo (28,5 por ciento).

## Otros Indicadores de Actividad Económica

- Los **despachos de cemento** registraron crecimientos por diez meses consecutivos. En mayo, crecieron en 526,9 por ciento interanual, explicado por una mayor demanda para obras **públicas en todos los niveles de gobierno**. Entre enero y mayo, crecieron en 413,6 por ciento respecto a similar periodo de 2020, sustentado en la mayor ejecución de obras públicas, principalmente en las municipalidades.
- El **crédito directo total** en mayo (S/ 469 millones), aumentó en 11,3 por ciento respecto a similar mes de 2020, sobresaliendo los mayores montos otorgados por la Banca Múltiple, Cajas Municipales y Financieras. Asimismo, crecieron los créditos a empresas (20,2 por ciento) y de consumo (1,0 por ciento), mientras que se redujeron los créditos hipotecarios (-4,1 por ciento).
- La **inversión pública** en mayo creció en 579,8 por ciento interanual, ante los incrementos en todos los niveles de gobierno, debido a que en mayo de 2020 las obras se suspendieron por el confinamiento. Entre enero y mayo, la inversión pública acumuló una ejecución de S/ 224 millones, mayor en 106,8 por ciento respecto a similar periodo de 2020, ante el incremento de desembolsos en todos los niveles de gobierno.

### Huancavelica: Otros indicadores de actividad económica (Variación % respecto a similar mes del año anterior)

	Dic.20	Ene.21	Feb.21	Mar.21	Abr.21	May.21
Despachos de cemento 1/	↑291,8	↑205,6	↑165,7	↑593,8	-	↑526,9
Crédito total 2/	↑ 7,5	↑ 6,9	↑ 4,4	↑ 6,8	↑ 9,1	↑ 11,3
Crédito de consumo 2/	↓ -1,9	↓ -2,3	↓ -5,0	↓ -4,8	↓ -1,6	↑ 1,0
Crédito hipotecario 2/	↓ -4,9	↑ 6,0	↑ 3,3	↓ -0,9	↓ -2,3	↓ -4,1
Inversión pública 1/	↑ 11,0	↓ -69,1	↓ -16,6	↑223,7	↑491,8	↑579,8

1/ En términos reales.

2/ En términos nominales.

Fuentes: UNACEM, MINCETUR, SBS y MEF.

El sector agropecuario registró un decrecimiento de 17,5 por ciento interanual en mayo, por la reducción de las actividades agrícola (-19,0 por ciento) y pecuaria (-3,7 por ciento). Entre enero y mayo, disminuyó en 16,2 por ciento, sustentado por la menor oferta de los subsectores agrícola (-18,9 por ciento) y pecuaria (-2,6 por ciento).

## Huancavelica: Producción de principales productos agropecuarios 1/ (En toneladas)

Subsectores	Estructura Porcentual 2019 /2	Mayo			Enero - Mayo		
		2 020	2 021	Var.%	2 020	2 021	Var.%
<b>AGRÍCOLA</b>	<b>77,3</b>			<b>-19,0</b>			<b>-18,9</b>
<b>Orientada al mercado interno 2/</b>	<b>76,0</b>			<b>-22,2</b>			<b>-24,0</b>
Papa	33,9	91,2	79,3	-13,1	228,4	175,2	-23,3
Alfalfa	5,6	19,3	24,4	26,6	111,5	112,4	0,9
Arveja grano verde	5,0	3,4	3,8	12,5	15,7	10,0	-36,5
Olluco	2,1	6,2	5,3	-14,3	11,8	7,7	-34,6
Zapallo	0,3	0,7	4,9	619,8	1,9	7,1	282,2
Tuna	0,9	0,0	0,1	1 670,0	5,9	6,1	3,7
Maíz choclo	2,0	1,2	1,2	3,5	6,0	5,7	-5,4
Maíz amiláceo	8,6	9,2	3,6	-61,2	10,7	5,4	-49,6
<b>Orientada al mercado externo y agroindustria 2/</b>	<b>1,3</b>			<b>8,6</b>			<b>35,7</b>
Palta	0,6	2,8	3,0	7,4	11,8	16,2	37,1
Caña de azúcar	0,0	0,0	0,0	-	0,0	1,1	-
Quinoa	0,5	0,6	0,7	14,0	0,6	0,7	1,4
<b>PECUARIO</b>	<b>22,7</b>			<b>-3,7</b>			<b>-2,6</b>
Carne de vacuno 3/	5,5	0,3	0,3	-7,0	1,4	1,3	-4,6
Carne de ave 3/	1,1	0,1	0,1	-2,4	0,4	0,4	-3,4
Carne de ovino 3/	2,9	0,1	0,1	-5,8	0,6	0,5	-3,1
Leche	4,4	2,2	2,2	-1,4	9,5	9,4	-1,0
<b>SECTOR AGROPECUARIO</b>	<b>100,0</b>			<b>-17,5</b>			<b>-16,2</b>

1/ Cifras preliminares.

2/ Estimado a precios de 2007.

3/ Peso neto.

Fuente: MINAGRI.

Elaboración: BCRP - Sucursal Huancayo. Departamento de Estudios Económicos.

- El **subsector agrícola** decreció en 19,0 por ciento interanual en el mes, influenciado por la menor oferta con destino al mercado interno (-22,2 por ciento), no obstante el incremento en el dirigido al mercado externo y agroindustria (8,6 por ciento). Entre enero y mayo, disminuyó en 18,9 por ciento, influenciado por la menor producción dirigido al mercado interno (-24,0 por ciento), contrarrestado parcialmente por el incremento para el mercado externo y agroindustria (35,7 por ciento).
- La **producción pecuaria**, decreció en 3,7 por ciento interanual en el mes, debido a la menor producción de huevo, leche, fibra de llama y carnes de, vacuno, ovino, porcino, ave y caprino. Entre enero y mayo, disminuyó en 2,6 por ciento respecto a similar periodo de 2020, influenciado por la reducción de la oferta de huevo, leche, lana, fibra de llama, además de carnes de, vacuno, ave, porcino, caprino y ovino.

La producción minera creció en 176,8 por ciento interanual en mayo, ante la mayor oferta de cobre, oro, plata, plomo y zinc. Entre enero y mayo, aumentó en 56,1 por ciento respecto de similar periodo de 2020.

## Huancavelica: Producción Minera 1/

(Var. % real respecto al mismo periodo del año anterior)

	Estructura <sup>2/</sup>		Mayo				Enero - Mayo			
	2020	2021	2020	2021	Var. %	Contrib. %	2020	2021	Var. %	Contrib. %
Cobre (TMR)	8,9	48	188	289,5	18,4		555	1 011	82,1	7,3
Oro (Kg.R)	7,0	22	43	93,4	10,9		190	186	-2,2	-0,3
Zinc (TMR)	24,0	642	1 129	75,9	25,4		3 701	5 784	56,3	13,1
Plata (Kg.R)	37,7	1 715	12 050	602,6	96,2		28 336	54 346	91,8	29,2
Plomo (TMR)	22,4	761	1 367	79,5	25,9		4 717	6 063	28,5	6,9
<b>Total 1/ 2/</b>	<b>100,0</b>			<b>176,8</b>	<b>176,8</b>				<b>56,1</b>	<b>56,1</b>

1/ Cifras preliminares.

2/ A precios de 2007.

Fuente: INEI y MINEM.

Elaboración: BCRP - Sucursal Huancayo. Departamento de Estudios Económicos.

- La **producción minera** en la región registró un resultado positivo por cuarto mes consecutivo. En mayo, creció en 176,8 por ciento interanual, influenciado por la mayor producción de cobre (289,5 por ciento), oro (93,4 por ciento), zinc (75,9 por ciento), plata (602,6 por ciento) y plomo (79,5 por ciento); en cobre, plomo, zinc y plata, explicadas por las mineras Kolpa y Buenaventura; mientras que, en oro, por Buenaventura y Corporativa. Entre enero y mayo, aumentó en 56,1 por ciento respecto de similar periodo de 2020, influenciado por la mayor producción de cobre (82,1 por ciento), zinc (56,3 por ciento), plata (91,8 por ciento) y plomo (28,5 por ciento).

- Entre enero y mayo, a precios de 2007, la producción de plata significó el 39 por ciento del VBP minero, seguido por zinc (23 por ciento), plomo (20 por ciento), cobre (10 por ciento) y oro (8 por ciento).

## Huancavelica: Crecimiento de la producción minera 1/

(Var. % real respecto a similar mes del año anterior)

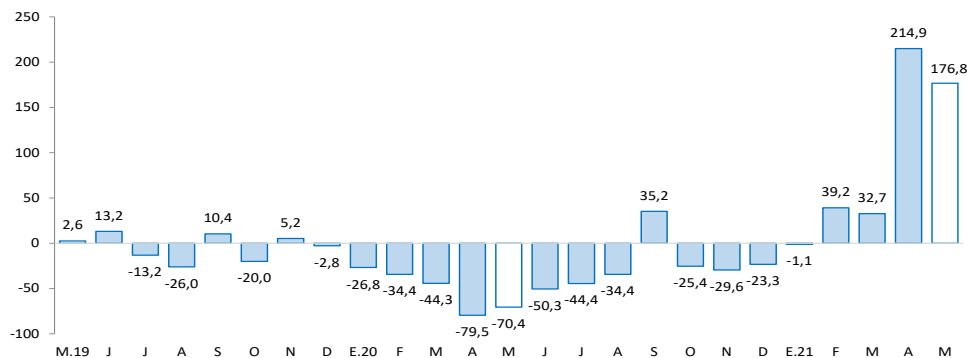

1/ Estimado a precios de 2007

Fuente: MINEM.

En mayo, los despachos de cemento crecieron en 526,9 por ciento interanual. Entre enero y mayo, aumentaron en 413,6 por ciento comparado a similar periodo de 2020, debido a la mayor inversión pública.

## Huancavelica: Despachos de cemento (Var.% respecto a similar mes del año anterior)

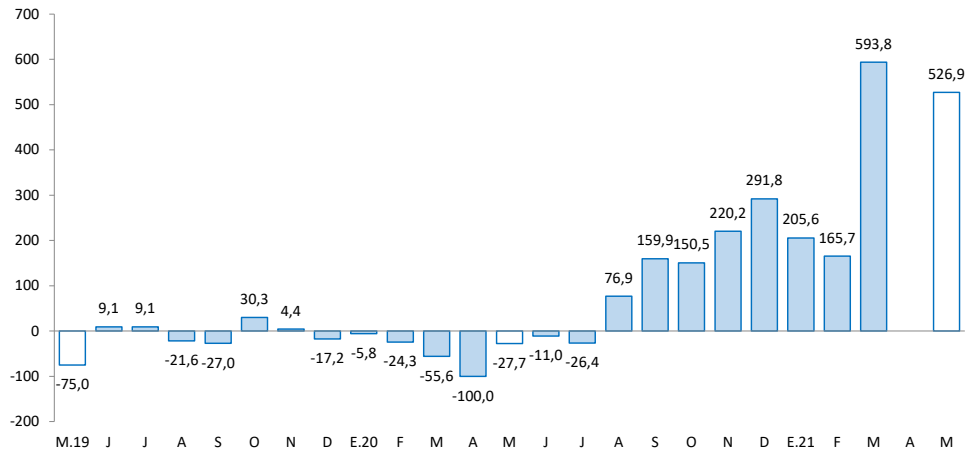

Fuente: UNACEM.

- Los **despachos locales de cemento** en Huancavelica registraron un crecimiento por diez meses consecutivos. En mayo, crecieron en 526,9 por ciento interanual, explicado por una mayor demanda para obras públicas en todos los niveles de gobierno, toda vez que en mayo de 2020 las obras se suspendieron por el confinamiento ante el COVID-19.
- Entre enero y mayo, los despachos de cemento aumentaron en 413,6 por ciento respecto a similar periodo de 2020, sustentado en la mayor ejecución de obras públicas, principalmente por parte de las municipalidades.

El crédito directo total al término de mayo (S/ 469 millones) creció en 11,3 por ciento interanual. Los créditos a empresas y personas crecieron en 20,2 por ciento y 0,6 por ciento, respectivamente.

## Huancavelica: Crédito Directo

(Saldos a fin de periodo en millones de soles)

	Estructura % may-21	Saldo en millones de soles con TCF 1/		Tasa de crecimiento (%)	
		abr-21	may-21	Mes	12 Meses
<b>Banco de la Nación<sup>2/</sup></b>	<b>7,7</b>	<b>37</b>	<b>36</b>	<b>-1,9</b>	<b>-18,8</b>
<b>Banca Múltiple</b>	<b>14,2</b>	<b>67</b>	<b>66</b>	<b>-0,6</b>	<b>6,1</b>
<b>Instituciones No Bancarias</b>	<b>78,1</b>	<b>361</b>	<b>366</b>	<b>1,6</b>	<b>16,6</b>
Financieras	16,3	77	77	0,0	10,7
Cajas Municipales	61,1	281	287	2,0	19,0
Cajas Rurales	0,7	3	3	1,8	-27,2
<b>Total</b>	<b>100,0</b>	<b>464</b>	<b>469</b>	<b>1,0</b>	<b>11,3</b>
<b>Empresas</b>	<b>58,7</b>	<b>271</b>	<b>275</b>	<b>1,4</b>	<b>20,2</b>
<b>Personas</b>	<b>41,3</b>	<b>193</b>	<b>194</b>	<b>0,4</b>	<b>0,6</b>
Consumo	38,2	178	179	0,6	1,0
Hipotecario	3,1	15	15	-2,3	-4,1
MN	99,9	464	469	1,0	11,3
ME	0,1	0	0	-4,5	-45,4
ME (Mill. US\$)		0	0	-4,5	-45,4

1/ Se utiliza tipo de cambio fijo (TCF) a diciembre de 2019 (S/ 3,31 por dólar).

2/ Considera sólo los créditos de consumo e hipotecario.

Fuente: SBS.

Elaboración: BCRP - Sucursal Huancayo. Departamento de Estudios Económicos.

- La **cartera morosa** en abril último alcanzó 3,4 por ciento, mayor en 0,3 de punto porcentual respecto del mismo mes de 2020. Los mayores ratios se registraron en las Cajas Rurales (31,7 por ciento), seguido de la Banca Múltiple (5,7 por ciento), Financieras (4,2 por ciento), Banco de la Nación (3,8 por ciento) y Cajas Municipales (2,2 por ciento).

## Huancavelica: Crecimiento del crédito directo

(Var.% nominal con respecto a similar mes del año anterior)

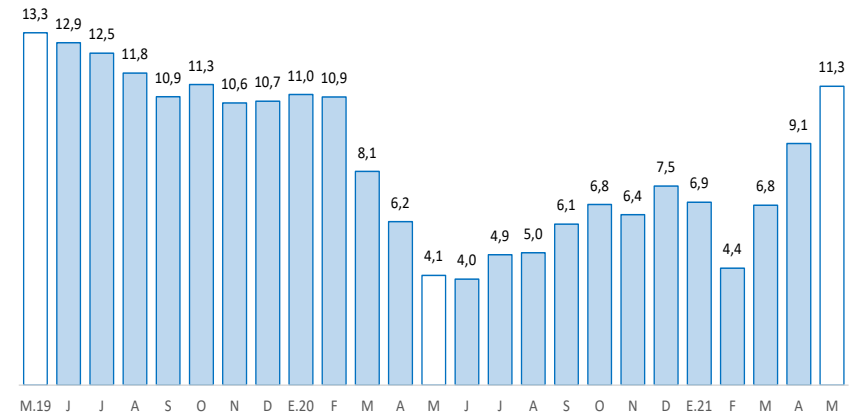

## Huancavelica: Tasa de morosidad 1/

(Porcentaje)

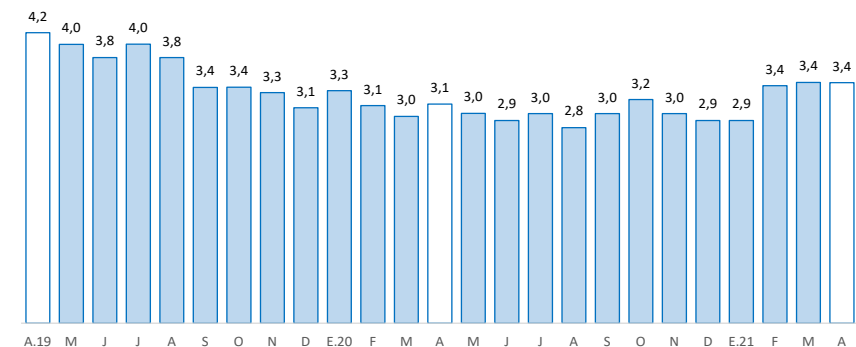

1/ Morosidad = (créditos vencidos + créditos en cobranza judicial) / colocaciones brutas.

Fuente: SBS y AFP.

Los depósitos en Huancavelica (S/ 650 millones) crecieron 27,1 por ciento interanual en mayo, debido a las mayores captaciones a la vista, en ahorro y a plazo. Por tipo de moneda, se registró un incremento de 26,9 por ciento interanual en moneda nacional, mientras que en moneda extranjera aumentó en 45,1 por ciento.

## Huancavelica: Depósitos

(Saldos a fin de periodo en millones de soles)

	Estructura % may-21	Saldo en millones de soles con TCF 1/		Tasa de crecimiento (%)	
		abr-21	may-21	Mes	12 Meses
<b>Banco de la Nación</b>	<b>53,3</b>	<b>354</b>	<b>346</b>	<b>-2,1</b>	<b>25,1</b>
<b>Banca Múltiple</b>	<b>25,6</b>	<b>165</b>	<b>166</b>	<b>0,8</b>	<b>46,7</b>
<b>Instituciones No Bancarias</b>	<b>21,1</b>	<b>136</b>	<b>137</b>	<b>0,9</b>	<b>13,2</b>
Financieras	2,5	16	16	2,7	32,2
Cajas Municipales	18,5	119	120	0,6	10,9
Cajas Rurales	0,0	0	0	34,8	164,2
<b>TOTAL</b>	<b>100,0</b>	<b>654</b>	<b>650</b>	<b>-0,8</b>	<b>27,1</b>
Vista	28,2	179	183	2,3	43,3
Ahorro	57,6	383	374	-2,2	28,5
A plazo	14,2	93	92	-0,6	0,1
MN	98,8	647	642	-0,8	26,9
ME	1,2	8	8	0,0	45,1
ME (Mill. US\$)		2	2	0,0	45,1

1/ Se utiliza tipo de cambio fijo (TCF) a diciembre de 2019 (S/ 3,31 por dólar).

Fuente: SBS.

Elaboración: BCRP - Sucursal Huancayo. Departamento de Estudios Económicos.

## Huancavelica: Crecimiento de los depósitos

(Var. % nominal con respecto a similar mes del año anterior)

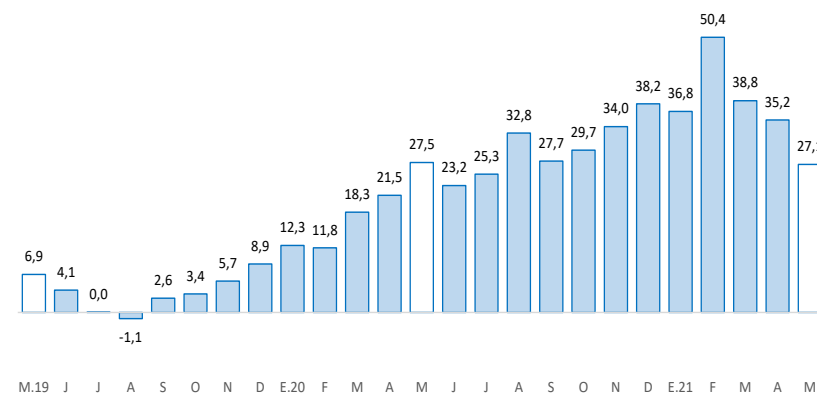

Fuente: SBS y AFP.

La inversión pública, correspondiente a los tres niveles de gobierno fue de S/ 50 millones en mayo, mayor en 579,8 por ciento interanual. Entre enero y mayo, creció en 106,8 por ciento respecto a similar periodo de 2020.

## Huancavelica: Ejecución del presupuesto público de inversiones 1/ (En millones de soles)

	Estructura		Mayo			Enero - Mayo		
	2020	2020	2021	V% Real	2020	2021	V% Real	
Gobierno Nacional	25,5	2	15	512,0	41	56	33,6	
Gobierno Regional	25,1	2	13	640,8	31	44	39,0	
Gobiernos Locales	49,4	3	22	599,0	34	124	257,7	
<b>Total</b>	<b>100,0</b>	<b>7</b>	<b>50</b>	<b>579,8</b>	<b>105</b>	<b>224</b>	<b>106,8</b>	

1/ Preliminar. Información actualizada al 31 de mayo de 2021

Fuente: MEF

Elaboración: BCRP - Sucursal Huancayo. Departamento de Estudios Económicos.

## Huancavelica: Crecimiento de la ejecución del presupuesto público de inversiones (Var. % real)

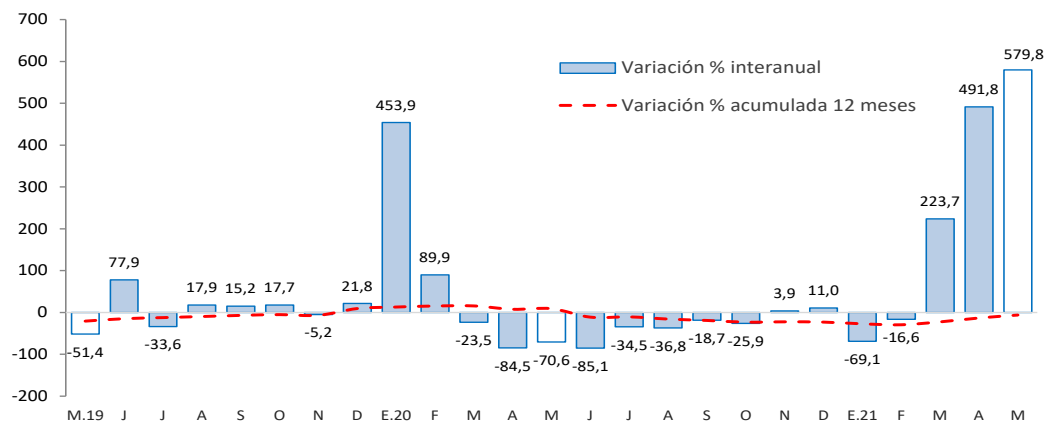

Fuente: MEF.

La **inversión pública** en Huancavelica, correspondiente a los tres niveles de gobierno, sumó S/ 50 millones en mayo, mayor en 579,8 por ciento interanual, ante los incrementos en todos los niveles de gobierno, por un efecto base. Entre enero y mayo, acumuló una ejecución de S/ 224 millones, mayor en 106,8 por ciento respecto a similar periodo de 2020, ante el incremento de desembolsos en todos los niveles de gobierno.

- Entre los **principales proyectos** que se ejecutaron entre enero y mayo, destacaron en el Gobierno Nacional, “Mejoramiento de los servicios de salud del Hospital Regional Zacarías Correa Valdivia de Huancavelica, provincia de Huancavelica” con un gasto de S/ 12 millones; y “Mejoramiento de los servicios educativos de nivel secundario en la I.E. San Francisco de Asís, distrito de Acobamba, provincia de Acobamba” con un gasto de S/ 9 millones.
- En el Gobierno Regional, sobresalieron los proyectos de “Mejoramiento de la carretera cruce Salcahuasi - Puerto San Antonio, provincia de Tayacaja” con un gasto de S/ 5 millones; y “Mejoramiento y ampliación de los servicios educativos de nivel inicial en localidades del distrito de Salcabamba, Provincia de Tayacaja” con un gasto devengado de S/ 4 millones.
- En los gobiernos locales, los mayores desembolsos se registraron en, “Mejoramiento y ampliación de los servicios de agua potable e instalación del servicio de saneamiento básico en localidades del distrito de Surcubamba, provincia de Tayacaja” con un gasto devengado de S/ 5 millones; y “Mejoramiento, ampliación del servicio de saneamiento básico en doce localidades, distrito de Palca, provincia de Huancavelica” con un gasto devengado de S/ 4 millones.