



BANCO CENTRAL DE RESERVA DEL PERÚ

Huancavelica: Síntesis de Actividad Económica - Marzo 2021 -

**Departamento de Estudios Económicos
Sucursal Huancayo**

Mayo de 2021

Actividad Primaria

- El **sector agropecuario** disminuyó en 21,5 por ciento interanual en marzo, influenciado por la reducción de las actividades agrícola (-26,0 por ciento) y pecuaria (-2,5 por ciento). Entre enero y marzo, disminuyó en 10,6 por ciento, sustentado por la menor oferta de los subsectores agrícola (-14,1 por ciento) y pecuaria (-1,6 por ciento).
- La **actividad minera** registró un resultado positivo por segundo mes consecutivo. En marzo, creció en 32,7 por ciento interanual, influenciado por la mayor producción de cobre (28,5 por ciento), zinc (59,1 por ciento), plata (51,7 por ciento) y plomo (17,5 por ciento); en cobre y plata. Entre enero y marzo, creció 21,8 por ciento respecto de similar periodo de 2020, influenciado por la mayor producción de cobre (34,3 por ciento), zinc (39,6 por ciento), plata (35,3 por ciento) y plomo (4,9 por ciento).

Otros Indicadores de Actividad Económica

- Los **despachos de cemento** registraron un resultado positivo por ocho meses consecutivos. En marzo, aumentaron en 593,8 por ciento interanual, explicado por una mayor demanda para obras públicas en todos los niveles de gobierno. Entre enero y marzo, crecieron en 261,8 por ciento respecto a similar periodo de 2020, sustentado en la mayor ejecución de obras públicas, principalmente en las municipalidades.
- El **crédito directo total** en marzo (S/ 462 millones), aumentó en 6,8 por ciento respecto a similar mes de 2020, sobresaliendo los mayores montos otorgados por la Banca Múltiple, Cajas Municipales y Financieras. Asimismo, crecieron los créditos a empresas (16,5 por ciento), mientras que se redujeron los créditos de consumo (-4,8 por ciento) e hipotecario (-0,9 por ciento).
- La **inversión pública** en marzo (S/ 81 millones) creció en 223,7 por ciento respecto a similar mes de 2020, ante los incrementos en todos los niveles de gobierno, debido a que en marzo de 2020 las obras se suspendieron por el confinamiento ante el COVID-19. Entre enero y marzo, la inversión pública acumuló una ejecución de S/ 122 millones, mayor en 33,0 por ciento respecto a similar periodo de 2020, ante el incremento de desembolsos en los municipios (174,8 por ciento), sustentado en las mayores inversiones en los sectores saneamiento, transporte, agropecuario y vivienda.

Huancavelica: Otros indicadores de actividad económica (Variación % respecto a similar mes del año anterior)

| | Oct.20 | Nov.20 | Dic.20 | Ene.21 | Feb.21 | Mar.21 |
|-------------------------|--------|--------|--------|--------|--------|--------|
| Despachos de cemento 1/ | ↑150,5 | ↑220,2 | ↑291,8 | ↑205,6 | ↑165,7 | ↑593,8 |
| Crédito total 2/ | ↑6,8 | ↑6,4 | ↑7,5 | ↑6,9 | ↑4,4 | ↑6,8 |
| Crédito de consumo 2/ | ↓-1,1 | ↓-1,9 | ↓-1,9 | ↓-2,3 | ↓-5,0 | ↓-4,8 |
| Crédito hipotecario 2/ | ↑7,6 | ↑5,0 | ↓-4,9 | ↑6,0 | ↑3,3 | ↓-0,9 |
| Inversión pública 1/ | ↓-25,9 | ↑3,9 | ↑11,0 | ↓-69,1 | ↓-16,6 | ↑223,7 |

1/ En términos reales.

2/ En términos nominales.

Fuentes: UNACEM, MINCETUR, SBS y MEF.

El sector agropecuario registró un decrecimiento de 21,5 por ciento interanual en marzo, influenciado por la reducción de las actividades agrícola (-26,0 por ciento) y pecuaria (-2,5 por ciento). Entre enero y marzo, disminuyó en 10,6 por ciento, sustentado por la menor oferta de los subsectores agrícola (-14,1 por ciento) y pecuaria (-1,6 por ciento).

Huancavelica: Producción de principales productos agropecuarios 1/ (En toneladas)

| Subsectores | Estructura Porcentual 2019 /2 | Marzo | | | Enero - Marzo | | |
|--|-------------------------------------|-------|-------|--------------|---------------|-------|--------------|
| | | 2 020 | 2 021 | Var.% | 2 020 | 2 021 | Var.% |
| AGRÍCOLA | 77,3 | | | -26,0 | | | -14,1 |
| Orientada al mercado interno 2/ | 76,0 | | | -35,9 | | | -24,6 |
| Alfalfa | 5,6 | 24,8 | 23,3 | -6,2 | 71,1 | 66,5 | -6,5 |
| Papa | 33,9 | 35,8 | 21,0 | -41,3 | 65,2 | 48,3 | -25,9 |
| Tuna | 0,9 | 1,6 | 1,8 | 11,4 | 5,4 | 5,5 | 1,9 |
| Arveja grano verde | 5,0 | 4,8 | 1,8 | -61,9 | 8,7 | 2,9 | -67,1 |
| Maíz choclo | 2,0 | 1,5 | 0,7 | -54,7 | 3,4 | 2,4 | -28,9 |
| Haba grano verde | 1,0 | 0,9 | 0,9 | 9,2 | 1,0 | 1,4 | 39,0 |
| Olluco | 2,1 | 1,3 | 0,6 | -51,7 | 1,8 | 1,1 | -38,8 |
| Zapallo | 0,3 | 0,2 | 0,2 | -11,5 | 0,2 | 1,0 | 424,5 |
| Orientada al mercado externo y agroindustria 2/ | 1,3 | | | 43,5 | | | 72,3 |
| Palta | 0,6 | 3,2 | 4,5 | 42,8 | 5,5 | 9,3 | 71,3 |
| Caña de azúcar | 0,0 | 0,0 | 0,4 | - | 0,0 | 0,8 | - |
| Quinua | 0,5 | 0,0 | 0,0 | - | 0,0 | 0,0 | - |
| PECUARIO | 22,7 | | | -2,5 | | | -1,6 |
| Carne de vacuno 3/ | 5,5 | 0,2 | 0,2 | -4,7 | 0,8 | 0,8 | -2,6 |
| Carne de ave 3/ | 1,1 | 0,1 | 0,1 | -4,1 | 0,3 | 0,2 | -3,6 |
| Carne de ovino 3/ | 2,9 | 0,1 | 0,1 | -2,4 | 0,3 | 0,3 | -1,0 |
| Leche | 4,4 | 1,7 | 1,7 | -0,5 | 5,2 | 5,2 | -0,9 |
| SECTOR AGROPECUARIO | 100,0 | | | -21,5 | | | -10,6 |

1/ Cifras preliminares.

2/ Estimado a precios de 2007.

3/ Peso neto.

Fuente: MINAGRI.

Elaboración: BCRP - Sucursal Huancayo. Departamento de Estudios Económicos.

- El **subsector agrícola** decreció en 26,0 por ciento interanual en el mes, influenciado por la menor oferta con destino al mercado interno (-35,9 por ciento), no obstante el incremento en el dirigido al mercado externo y agroindustria (43,5 por ciento); en el primer caso, explicado por las reducciones en la producción de papa, arveja grano verde, alfalfa, maíz choclo, olluco, zapallo y melocotonero; mientras que, en el segundo, por la mayor producción de palta y caña de azúcar. En papa, arveja grano verde y maíz choclo, explicados por las menores siembras en las zonas productoras de las provincias de Tayacaja, Huancavelica y Acobamba, ante los menores precios en chacra; además de la caída de los rendimientos, toda vez que se registraron déficit y exceso de lluvias. Entre enero y marzo, disminuyó en 14,1 por ciento, influenciado por la menor producción dirigido al mercado interno (-24,6 por ciento), contrarrestado parcialmente por el incremento para el mercado externo y agroindustria (72,3 por ciento); destacando en el primer caso, las reducciones en papa, arveja grano verde, maíz choclo, alfalfa, plátano, olluco y melocotonero; y en el segundo caso, por la mayor oferta de palta y caña de azúcar.
- La **producción pecuaria**, decreció en 2,5 por ciento interanual en el mes, debido a la menor producción de huevo, leche, lana y carnes de, vacuno, porcino, caprino, ovino y ave. Entre enero y marzo, disminuyó en 1,6 por ciento respecto a similar periodo de 2020, influenciado por la reducción de la oferta de huevo, leche, lana, fibra de llama, además de carnes de, vacuno, ave, porcino, caprino y ovino.

La producción minera creció en 32,7 por ciento interanual en marzo, ante la mayor oferta de cobre, plata, plomo y zinc. Entre enero y marzo, aumentó en 21,8 por ciento respecto de similar periodo de 2020.

Huancavelica: Producción Minera 1/

(Var. % real respecto al mismo periodo del año anterior)

| | Estructura ^{2/} | | Marzo | | | Enero - Marzo | | | | |
|--------------------|--------------------------|-------|-------|-------------|-------------|---------------|--------|--------|-------------|-------------|
| | 2020 | 2021 | 2020 | 2021 | Var. % | Contrib. % | 2020 | 2021 | Var. % | Contrib. % |
| Cobre (TMR) | 8,9 | 148 | 191 | 28,5 | 3,1 | | 469 | 630 | 34,3 | 3,2 |
| Oro (Kg.R) | 7,0 | 47 | 36 | -22,8 | -3,1 | | 150 | 108 | -28,0 | -3,3 |
| Zinc (TMR) | 24,0 | 757 | 1 204 | 59,1 | 12,8 | | 2 619 | 3 655 | 39,6 | 8,1 |
| Plata (Kg.R) | 37,8 | 5 978 | 9 071 | 51,7 | 15,8 | | 25 491 | 34 481 | 35,3 | 12,6 |
| Plomo (TMR) | 22,3 | 1 001 | 1 177 | 17,5 | 4,1 | | 3 490 | 3 660 | 4,9 | 1,1 |
| Total 1/ 2/ | 100,0 | | | 32,7 | 32,7 | | | | 21,8 | 21,8 |

1/ Cifras preliminares.

2/ A precios de 2007.

Fuente: Instituto Nacional de Estadística e Informática y Ministerio de Energía y Minas.

Elaboración: BCRP - Sucursal Huancayo. Departamento de Estudios Económicos.

- La **producción minera** en la región registró un resultado positivo por segundo mes consecutivo. En marzo, creció en 32,7 por ciento interanual, influenciado por la mayor producción de cobre (28,5 por ciento), zinc (59,1 por ciento), plata (51,7 por ciento) y plomo (17,5 por ciento); en cobre y plata, explicadas por las mineras Kolpa y Buenaventura; y en zinc y plomo, por el incremento en la empresa Kolpa. Entre enero y marzo, aumentó en 21,8 por ciento respecto de similar periodo de 2020, influenciado por la mayor producción de cobre (34,3 por ciento), zinc (39,6 por ciento), plata (35,3 por ciento) y plomo (4,9 por ciento).

- Entre enero y marzo, a precios de 2007, la producción de plata significó el 40 por ciento del VBP minero, seguido por zinc (24 por ciento), plomo (19 por ciento), cobre (10 por ciento) y oro (7 por ciento).

Huancavelica: Crecimiento de la producción minera 1/

(Var.% real respecto a similar mes del año anterior)

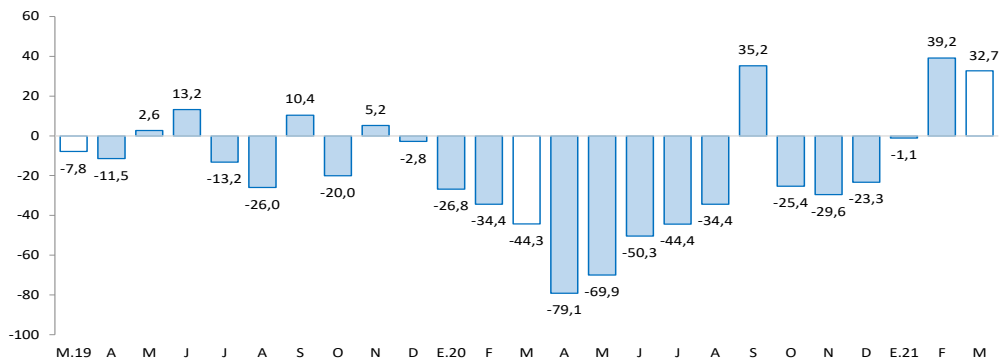

1/ Estimado a precios de 2007

Fuente: MINEM.

En marzo, los despachos de cemento crecieron en 593,8 por ciento interanual. Entre enero y marzo, aumentaron en 261,8 por ciento, debido a una mayor inversión pública.

Huancavelica: Despachos de cemento (Var.% respecto a similar mes del año anterior)

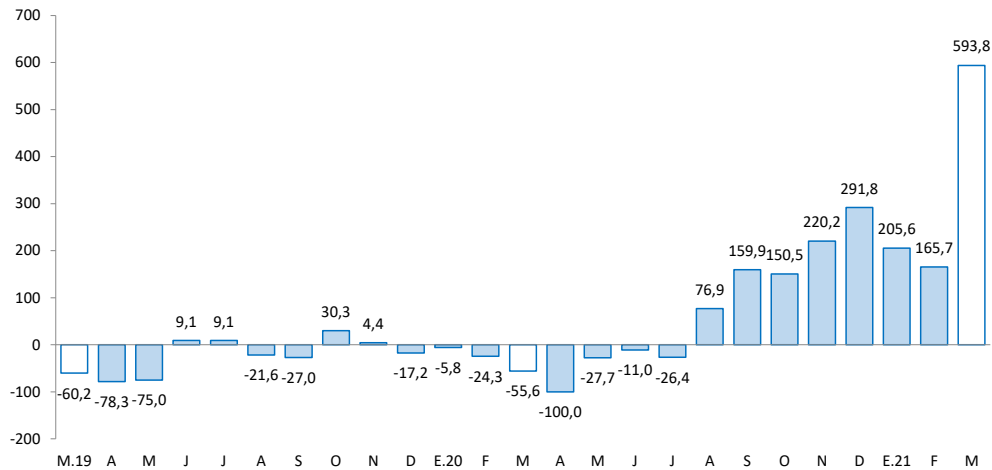

Fuente: UNACEM.

- Los **despachos locales de cemento** en Huancavelica registraron un resultado positivo por ocho meses consecutivos. En marzo, aumentaron en 593,8 por ciento interanual, explicado por una mayor demanda para obras públicas en todos los niveles de gobierno, toda vez que en marzo de 2020 las obras se suspendieron por el confinamiento ante el COVID-19.
- Entre enero y marzo, los despachos de cemento crecieron en 261,8 por ciento respecto a similar periodo de 2020, sustentado en la mayor ejecución de obras públicas, principalmente en las municipalidades.

El crédito directo total al término de marzo (S/ 462 millones) creció en 6,8 por ciento interanual. Los créditos a empresas crecieron en 16,5 por ciento, mientras que a personas disminuyeron en 4,5 por ciento.

Huancavelica: Crédito Directo

(Saldos a fin de periodo en millones de soles)

| | Estructura % mar-21 | Saldo en millones de soles con TCF ^{1/} | | Tasa de crecimiento (%) | |
|--|------------------------|--|------------|-------------------------|--------------|
| | | feb-21 | mar-21 | Mes | 12 Meses |
| Banco de la Nación^{2/} | 8,1 | 38 | 37 | -1,6 | -19,7 |
| Banca Múltiple | 14,3 | 64 | 66 | 2,9 | 4,7 |
| Instituciones No Bancarias | 77,6 | 356 | 358 | 0,7 | 11,0 |
| Financieras | 16,6 | 77 | 77 | -0,5 | 7,9 |
| Cajas Municipales | 60,3 | 275 | 278 | 1,0 | 12,6 |
| Cajas Rurales | 0,7 | 3 | 3 | 0,5 | -26,1 |
| Total | 100,0 | 458 | 462 | 0,8 | 6,8 |
| Empresas | 58,6 | 265 | 271 | 2,2 | 16,5 |
| Personas | 41,4 | 193 | 191 | -1,2 | -4,5 |
| Consumo | 38,1 | 178 | 176 | -1,1 | -4,8 |
| Hipotecario | 3,3 | 16 | 15 | -2,5 | -0,9 |
| MN | 99,9 | 458 | 461 | 0,8 | 6,8 |
| ME | 0,1 | 0 | 0 | 1,8 | -44,0 |
| ME (Mill. US\$) | | 0 | 0 | 1,8 | -44,0 |

1/ Se utiliza tipo de cambio fijo (TCF) a diciembre de 2019 (S/ 3,31 por dólar).

2/ Considera sólo los créditos de consumo e hipotecario.

Fuente: SBS.

Elaboración: BCRP - Sucursal Huancayo. Departamento de Estudios Económicos.

- La **cartera morosa** en febrero último alcanzó 3,4 por ciento, mayor en 0,3 de punto porcentual respecto del mismo mes de 2020. Los mayores ratios se registraron en las Cajas Rurales (29,0 por ciento), seguido de la Banca Múltiple (5,9 por ciento), Financieras (5,6 por ciento), Banco de la Nación (3,7 por ciento) y Cajas Municipales (1,7 por ciento).

Huancavelica: Crecimiento del crédito directo

(Var.% nominal con respecto a similar mes del año anterior)

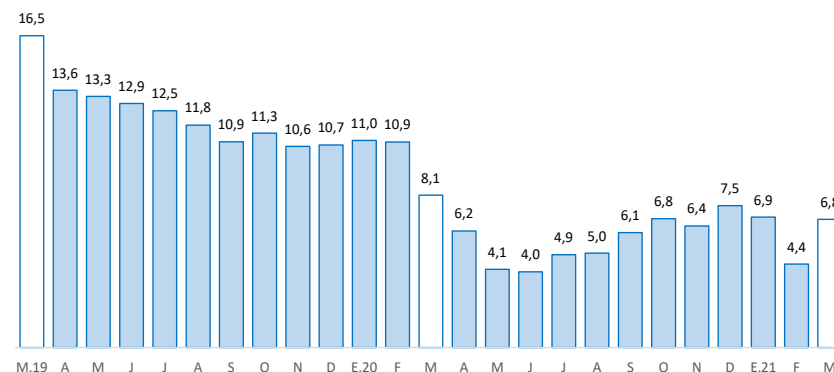

Fuente: SBS y AFP.

Huancavelica: Tasa de morosidad 1/

(Porcentaje)

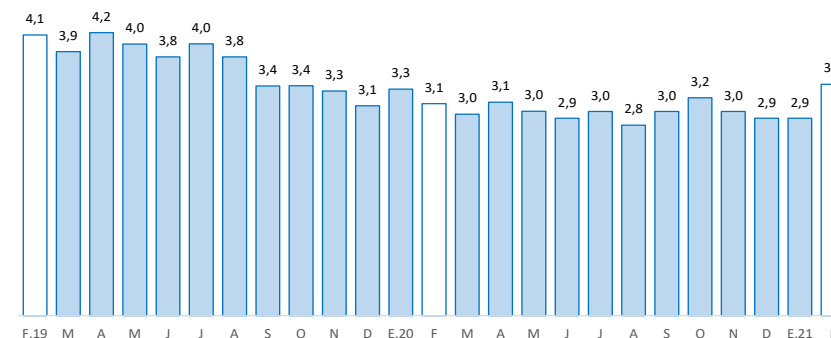

1/ Morosidad = (créditos vencidos + créditos en cobranza judicial) / colocaciones brutas.
Fuente: SBS y AFP.

Los depósitos en Huancavelica (S/ 647 millones) crecieron 38,8 por ciento interanual en marzo, debido a las mayores captaciones a la vista y en ahorro. Por tipo de moneda, se registró un incremento de 39,4 por ciento interanual en moneda nacional, mientras que en moneda extranjera decreció en 1,3 por ciento.

Huancavelica: Depósitos

(Saldos a fin de periodo en millones de soles)

| | Estructura % mar-21 | Saldo en millones de soles con TCF 1/ | | Tasa de crecimiento (%) | |
|-----------------------------------|------------------------|--|------------|-------------------------|-------------|
| | | feb-21 | mar-21 | Mes | 12 Meses |
| | | | | | |
| Banco de la Nación | 52,4 | 374 | 339 | -9,3 | 39,8 |
| Banca Múltiple | 26,5 | 173 | 171 | -1,1 | 63,4 |
| Instituciones No Bancarias | 21,1 | 135 | 136 | 0,7 | 14,9 |
| Financieras | 2,4 | 15 | 15 | 2,6 | 19,8 |
| Cajas Municipales | 18,7 | 120 | 121 | 0,6 | 14,3 |
| Cajas Rurales | 0,0 | 0 | 0 | -45,3 | 142,8 |
| TOTAL | 100,0 | 683 | 647 | -5,3 | 38,8 |
| Vista | 27,6 | 181 | 178 | -1,4 | 49,8 |
| Ahorro | 58,1 | 409 | 376 | -8,0 | 48,3 |
| A plazo | 14,3 | 93 | 93 | -0,7 | -1,1 |
| MN | 98,8 | 676 | 639 | -5,5 | 39,4 |
| ME | 1,2 | 7 | 8 | 13,9 | -1,3 |
| ME (Mill. US\$) | | 2 | 2 | 13,9 | -1,3 |

1/ Se utiliza tipo de cambio fijo (TCF) a diciembre de 2019 (S/ 3,31 por dólar).

Fuente: SBS.

Elaboración: BCRP - Sucursal Huancayo. Departamento de Estudios Económicos.

Huancavelica: Crecimiento de los depósitos

(Var.% nominal con respecto a similar mes del año anterior)

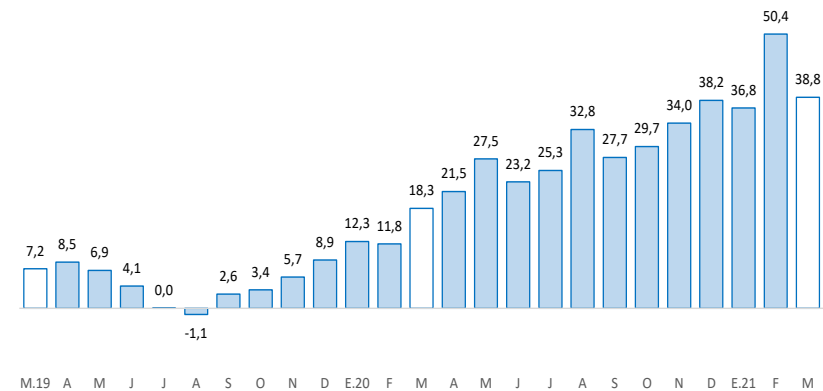

Fuente: SBS y AFP.

La inversión pública, correspondiente a los tres niveles de gobierno fue de S/ 81 millones en marzo, mayor en 223,7 por ciento interanual. Entre enero y marzo, decreció en 33,0 por ciento respecto a similar periodo de 2020.

Huancavelica: Ejecución del presupuesto público de inversiones 1/ (En millones de soles)

| | Estructura | Marzo | | | Enero - Marzo | | |
|-------------------|--------------|-----------|-----------|--------------|---------------|------------|-------------|
| | 2020 | 2020 | 2021 | V% Real | 2020 | 2021 | V% Real |
| Gobierno Nacional | 25,5 | 7 | 15 | 101,7 | 36 | 24 | -34,5 |
| Gobierno Regional | 25,1 | 4 | 10 | 116,3 | 25 | 19 | -26,7 |
| Gobiernos Locales | 49,4 | 13 | 56 | 331,6 | 28 | 79 | 174,8 |
| Total | 100,0 | 24 | 81 | 223,7 | 89 | 122 | 33,0 |

1/ Preliminar. Información actualizada al 31 de marzo de 2021

Fuente: MEF

Elaboración: BCRP - Sucursal Huancayo. Departamento de Estudios Económicos.

Huancavelica: Crecimiento de la ejecución del presupuesto público de inversiones (Var.% real)

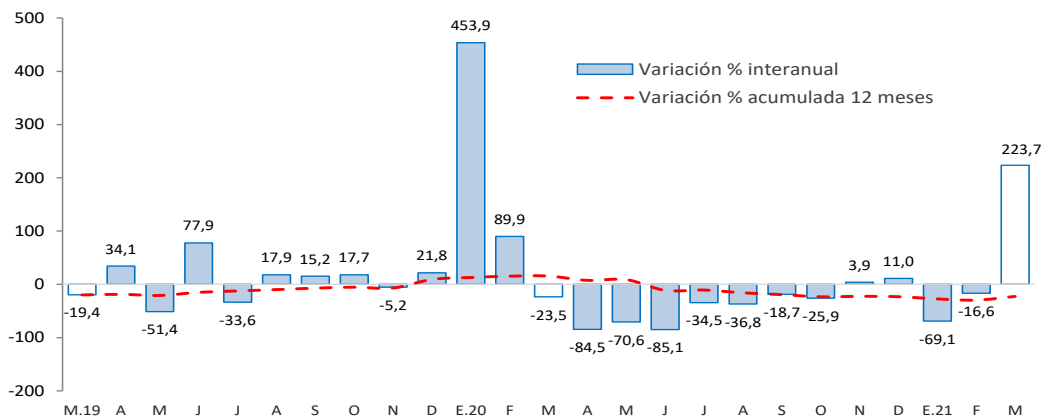

Fuente: MEF.

La **inversión pública** en Huancavelica en los tres niveles de gobierno sumó S/ 81 millones en marzo, mayor en 223,7 por ciento respecto a similar mes de 2020, ante los incrementos en todos los niveles de gobierno, debido a que en marzo de 2020 las obras se suspendieron por el confinamiento. Entre enero y marzo, acumuló una ejecución de S/ 122 millones, mayor en 33,0 por ciento respecto a similar periodo de 2020, ante el incremento de desembolsos en los municipios (174,8 por ciento), sustentado en las mayores inversiones en los sectores saneamiento, transporte, agropecuario y vivienda.

- Entre los **principales proyectos** que se ejecutaron entre enero y marzo, destacaron en el Gobierno Nacional, “Mejoramiento de los servicios de salud del Hospital Regional Zacarías Correa Valdivia de Huancavelica, provincia de Huancavelica” con un gasto de S/ 8 millones; y “Mejoramiento de los servicios educativos de nivel secundario en la I.E. San Francisco de Asís, distrito de Acobamba, provincia de Acobamba” con un gasto de S/ 6 millones.
- En el Gobierno Regional, sobresalieron los proyectos de “Mejoramiento de los servicios de transitabilidad vehicular y peatonal del centro poblado de Tinquercasa, distrito de Paucará, provincia de Acobamba” con un gasto de S/ 4 millones; y “Mejoramiento de la carretera cruce Salcahuasi - Puerto San Antonio, provincia de Tayacaja” con un gasto de S/ 2 millones.
- En los gobiernos locales, los mayores desembolsos se registraron en la “Mejoramiento, ampliación del servicio de saneamiento básico en doce localidades, distrito de Palca, provincia de Huancavelica” con un gasto devengado de S/ 4 millones; y “Mejoramiento y ampliación de los servicios de agua potable e instalación del servicio de saneamiento básico en localidades del distrito de Surcubamba, provincia de Tayacaja” con un gasto devengado de S/ 3 millones.